Trieste (34122) Via S. Pellico 8
Tel.: 755255 - 755955 (centralino a ricerca automatica)
Concess. Pubblicità: Publikompass, p. Unità d'Italia

IL PICCOLO

Domenica, 15 marzo 1981
Anno 100 (Sped. abb. postale - Gruppo 1/70) Lire 400
N. 10.458 nuova serie Fondazione 1881

Il giornale si riserva di rifiutare qualsiasi inserzione – ABBONAMENTI: C/C postale 11/8398: ITALIA con «Compl. Ill.» e presel. e cons. decen. posta: annuo L. 70.000, sem. 48.000, trim. 27.200 (con Piccolo del lun. L. 90.400, 58.400, 32.400) – ESTERO annuo L. 140.000, sem. 73.000, trim. 38.300 (con Piccolo del lun. L. 165.000, 85.500, 44.750) – Copie arretrate L. 800
INSERZIONI: PK: tel. 65065/6/7 – Prezzi mod.: Commerciali L. 60.000 (festivi post. data prestabilita L. 72.000) – Redaz. L. 71.000 (F. L. 85.200) – Pubbl. istituz. L. 87.000 (F. L. 104.400) – Finanziari e legali 2.250 al mm. alt. (F. L. 2.700) – Necrologie L. 1300–2600 p.p. (Partecipazioni L. 1700–3400 p. p.) – Economici prezzi su rubriche (domen. +20% IVA 15%)

DI FRONTE ALLA DEGRADAZIONE DELLA SOCIETÀ

Il neoliberalismo in cerca d'autore

DALLA REDAZIONE ROMANA

ROMA — All'inizio della settimana, il segretario del Psi, Bettino Craxi, ha ribadito un concetto già espresso tempo addietro. L'assetto politico italiano, ha detto, è minacciato da una nuova destra, moderna, efficientista che mira a un nuovo controllo moderato della direzione del Paese.

Venerdì scorso, in una qualche ora di punta in una qualsiasi città italiana, i cittadini potevano leggere sul loro giornale preferito le reazioni alle affermazioni di Craxi, fermi in automobile in uno dei mille inestricabili ingorghi provocati dal nuovo sciopero dei mezzi pubblici urbani.

Nelle lunghe attese degli ingorghi si ha il tempo di riflettere su tutto, e qualcuno avrà certamente pensato che non una nuova destra, ma una qualsiasi formazione moderata ed efficientista, a questo punto, potrebbe essere d'aiuto. E forse l'immagine dell'ingorgo — il disordine fatto società industriale — avrà indotto qualcuno a rimarcare tra sé che è l'assenza di progetti, più che un temibile progetto, a minacciare la nostra società.

Gli scontri sociali in atto nel campo dei servizi pubblici, e quelli che si profilano in campo industriale, non sono opera del destino, né prodotto del malocchio. Il fatto che possano risolversi con o senza danno dei cittadini, con o senza soddisfazione delle parti, dipende dalle volontà e dalle capacità di mediazione che esistono in seno alla società.

Ma anche senza lo scompiglio generato da scioperi e manifestazioni, la vita del cittadino a contatto con i servizi essenziali è quanto mai travagliata. La lunga attesa della pensione, o le strozzature del sistema sanitario, sono due esempi dolorosi, perché colpiscono cittadini in una posizione particolarmente indifesa. Le malformazioni sono note a tutti, e il Parlamento discute da anni di progetti che, nel tempo della discussione, sono irrimediabilmente invecchiati.

L'assenza di progetti e della capacità politica di realizzarli, così evidente nei due casi citati e in mille altri casi, non è però un fatto neutro. Questa sorta di non-evento non passa sul volto della società senza lasciare il segno. E' un evento politico anch'esso, e provoca conseguenze e mutamenti.

Chi si avvicina all'età della pensione, si premunisce per conto proprio, affollando le poche forme di risparmio che sembrano offrire una decente difesa dall'inflazione. Se le poste non funzionano, chi ha fretta si rivolge ai corrieri privati. Se non esiste una politica della casa, si crea lo spazio per le costruzioni abusive, che possano andare dalla baraccopoli alla villa costruita senza licenza.

Infine, se il parlamento non è in grado di fornire norme aggiornate al convivere, non per questo la società si ferma. Essa si fornisce normative proprie, in qualche caso innovative, nella maggioranza dei casi infinitamente più ingiuste e crudeli di quelle che qualsiasi istituzione è in grado di offrire.

La lenta degradazione cui stiamo assistendo si configura come una progressiva riprivatizzazione della società. Si potrebbe parlare di un processo neoliberista, ma è un processo senza padri, senza autori e senza volto. Un neoliberismo inconfesso, che va nella stessa direzione di quello della Thatcher e di Reagan, ma senza la dignità di una teorizzazione e senza l'avallo di una vittoria elettorale.

Ci sono due aspetti gravi in questa vicenda. Il primo è che il processo è in atto in una società che non ha mai conquistato appieno quel complesso di garanzie sociali che costituiscono ormai un patrimonio radicato dell'esperienza europea di questo secolo. Il neoliberismo inconfesso non è nuovo: esso per anni ha degradato il sistema ferroviario, ad esempio, facendo sì che venisse potenziata la struttura autostradale; e per anni ha contrastato ogni politica del territorio, della casa, della salute.

Il secondo aspetto inquietante è dato dall'assenza di senso d'allarme con il quale le forze politiche trascinano sempre più stancamente il proprio dibattito, cercando scorciatoie d'uscita o nuovi demoni da esorcizzare, come la nuova destra di Craxi.

L'inerzia sembra aver contagiato il semplice autista d'autobus, che ormai priva del suo servizio i cittadini senza riflettere sulla gravità del proprio gesto, così come l'amministratore dell'azienda municipalizzata, che non sente l'urgenza di cercare una soluzione a quello che sembra un piccolo problema, ma che rischia di diventare un caso esemplare.

Privo di autori, privo di padri putativi, privo di propagandisti, il neoliberalismo sommerso rischia di trovare alleati in ogni angolo della società, e rischia di diventare il contrassegno fondamentale dell'Italia degli anni Ottanta.

Fabio Amodeo

INCRUENTO EPILOGO DEL PIÙ LUNGO DIROTTAMENTO DELLA STORIA

Resa a Damasco: liberi gli ostaggi del «Boeing»

I pirati si sono consegnati poco dopo l'arrivo di un aereo con 54 detenuti politici scarcerati dal Pakistan - In precedenza l'apparecchio era stato respinto dalla Libia

DAMASCO – I dirottatori del «Boeing» pachistano fermo da alcuni giorni all'aeroporto di Damasco si sono arresi ieri sera alle autorità siriane e hanno liberato sani e salvi gli oltre cento passeggeri tenuti in ostaggio da 13 giorni. La resa è avvenuta pochi minuti dopo l'atterraggio a Damasco di un aereo con a bordo 54 ex detenuti politici pachistani, liberati dalle autorità di Islamabad.

La conclusione della snervante vicenda (il più lungo dirottamento nella storia dell'aviazione) è avvenuta nella maniera più imprevedibile, proprio quando si temeva che essa fosse rimessa in discussione e che la prigionia dei passeggeri del «Boeing 720» si prolungasse ancora. Infatti, poche ore prima, l'aereo con gli ex prigionieri politici pachistani era stato respinto dalla Libia, che aveva negato l'autorizzazione all'atterraggio a Tripoli, dopo aver ripetutamente promesso di concedere asilo politico agli ex detenuti e, successivamente, ai dirottatori del «Boeing».

Il brusco voltafaccia di Ghedaffi – che non ha trovato alcuna spiegazione – ha rischiato di mandare all'aria il fragile accordo raggiunto tra i dirottatori, le autorità siriane e quelle pachistane per por fine a quella che ormai era stata definita «l'odissea del terrore».

Il «Caravelle» proveniente da Karachi, e che in precedenza aveva già compiuto una sosta all'aeroporto siriano di Aleppo, per dar modo alle autorità siriane di verificare l'identità dei 54 rilasciati, ha dovuto girare per un'ora nel cielo della capitale libica, mentre il Presidente pachistano Zia Ul-haq si consultava febbrilmente al telefono con quello siriano, Hafez Assad; e le autorità libiche, dal canto loro, ribadivano il loro secco e inspiegabile veto.

Alla fine, l'aereo ha dovuto far rotta su Atene, dove è sceso per rifornirsi di carburante con l'autorizzazione concessa per «mere «ragioni umanitarie» del governo greco. Successivamente, il «Caravelle» è ripartito, diretto a Damasco; nel frattempo, infatti, la Siria aveva annunciato che avrebbe autorizzato l'atterraggio dell'apparecchio e avrebbe concesso asilo ai 54 ex prigionieri pachistani, cercando inoltre di concordare il loro scambio con i 102 ostaggi del «Boeing».

A questo punto, si è temuto che la situazione precipitasse: all'aereoporto di Damasco per qualche ora è regnato un vivo nervosismo, mentre i funzionari siriani e pachistani che in questi giorni avevano condotto la trattativa con i pirati studiavano il da farsi, e si mettevano in contatto radio con i dirottatori, spiegando loro — con le dovute cautele — le ragioni dell'imprevisto arrivo nella stessa Damasco delle persone che sarebbero invece dovute giungere a Tripoli.

Si temeva che la notizia provocasse una reazione inconsulta dei tre dirottatori, e che a pagarne le conseguenze fossero gli ostaggi. E la suspense è durata finché il «Caravelle» non è sceso all'aeroporto e solo allora l'incubo si è dissolto, con la resa e la liberazione di tutti gli ostaggi. Non è ancora chiaro cosa succederà ora ai protagonisti del lungo dramma: e, in particolare, non si sa quale «trattamento» verrà riservato ai dirottatori e agli ex detenuti, alcuni dei quali avevano lasciato contro la loro volontà di Pakistan.

Si è infatti appreso che scene drammatiche, provocate dalle forzate partenze imposte dai pirati (e di conseguenza dalle autorità pachistane), si sono avute ieri mattina all'aeroporto di Karachi, dove erano confluiti i 54 detenuti raccolti in varie carceri del Pakistan: alcuni dei prigionieri si sono ribellati per non lasciare il Pakistan, ma sono stati sopraffatti dalla polizia, che li ha caricati a forza sull'aereo.

I detenuti erano giunti all'aeroporto con le mani legate dietro la schiena, ma erano stati slegati poco prima del decollo. A questo punto, però, è scoppiato un violento tafferuglio, e gli ex reclusi, che non volevano partire e gridavano slogan contro il regime militare pachistano, sono stati nuovamente legati e in queste condizioni hanno compiuto il lungo volo.

La conclusione della vicenda era stata ritardata anche dalle complicate richieste avanzate all'ultimo momento dai pirati e riguardanti i loro stessi familiari: i dirottatori

(Continua in 2.a pagina)

È morto Paolo Grassi

Londra – Paolo Grassi, già sovrintendente della Scala ed ex-presidente della Rai, è morto a Londra per i postumi di un difficile intervento cardiaco cui era stato sottoposto martedì scorso in una clinica privata della capitale inglese. Il Presidente Pertini in un suo messaggio di cordoglio definisce la scomparsa come «una grave perdita per la cultura italiana». Sulla figura di Paolo Grassi che lascia un'impronta indelebile nella stessa storia del teatro italiano servizi in III pagina

NUOVE IPOTESI DI GOVERNO SULLO SFONDO DELLE DICHIARAZIONI DI PERTINI

È in gestazione nella Dc il cambio a Palazzo Chigi?

Convergenza di attenzioni su un'eventuale candidatura di Fanfani - Psi e Psdi preoccupati

DALLA REDAZIONE ROMANA

ROMA – I partiti della maggioranza hanno risposto scegliendo la strada del riserbo alle dichiarazioni del Capo dello Stato, ma dietro la facciata dell'ufficialità si è creato un clima molto teso. La consapevolezza che Pertini sarebbe disposto a trovare in ogni caso una alternativa al governo Forlani in caso di crisi senza ricorrere alle elezioni anticipate, ha alimentato una minaccia di speranze e preoccupazioni che potrebbe esplodere da un momento all'altro.

Nella Dc all'interno del Pri, ma anche in frange di socialisti o socialdemocratici, le parole di Pertini hanno riacceso le speranze di chi lavora per superare l'attuale formula politica con un esecutivo ispirato alla proposta Visentini ma guidata dal presidente del Senato Fanfani e destinata nata a realizzare un nuovo rapporto con il partito comunista.

Il sen. Granelli, democristiano; area Zac, ha esposto questo disegno senza esitazioni in una intervista che comparirà sul prossimo numero de «L'Espresso», sostenendo che l'unico esponente democristiano in grado di formare un governo sganciato dalle segreterie dei partiti e capace di realizzare «intese più larghe» tra maggioranza ed opposizione sarebbe Fanfani. «E se Fanfani – ha aggiunto significativamente Granelli – con chiaro riferimento al prossimo consiglio nazionale della Dc – si dimostrasse disposto a farlo, meriterebbe il più ampio appoggio di tutto il nostro partito».

Il disegno prospettato da Granelli non è ipotetico. La conferma viene non solo da alcune dichiarazioni del vice segretario democristiano De Mita ma anche da un'intervista dello stesso segretario. Piccoli, infatti, affrontando il problema del rapporto con il Pci, ha sottolineato che sarebbe uno sbaglio «politico e morale per il Paese» cercare di ghettizzare il Pci ed ha insistito sulla necessità di superare l'attuale stato di rottura esistente tra maggioranza ed opposizione. Oltre tutto, ha aggiunto Piccoli con un riferimento che non può essere casuale visti i fermenti in atto all'interno del suo partito, «mi pare che l'abbia detto anche Fanfani».

Cosa indicano le conferme di De Mita o Piccoli? Prospettano un'ipotesi praticabile ma futura e stabiliscono che i tempi del passaggio delle consegne tra Forlani e Fanfani sono brevi? La risposta dovrebbe venire dal prossimo consiglio nazionale previsto per la fine di questa settimana. Un fatto, comunque, è certo: il presidente del Senato è in pieno movimento. Ha contatti sempre più frequenti con leader delle varie correnti e, con il sostegno aperto di Piccoli, sta cercando di realizzare una nuova e più solida maggioranza all'interno dello scudo crociato.

Le grandi manovre democristiane, lette con il filtro delle dichiarazioni di Pertini, hanno creato non poche preoccupazioni tra socialisti e socialdemocratici. Craxi e Longo temono che dopo aver formato una nuova maggioranza nella Dc Fanfani voglia tentare la carta di un nuovo governo «aperto», in qualche modo, al partito comunista, governo che ridimensionerebbe il loro ruolo e la loro funzione nell'attuale legislatura. Di qui una sorta di irritazione crescente che si traduce, da un lato in minacce niente affatto velate di bruciare tutti sul tempo e di aprire una crisi prima che il disegno di Fanfani possa essere completato, e dall'altra nel tentativo di ancorare il dibattito politico sui temi della riforma costituzionale e delle innovazioni istituzionali.

Non a caso Longo ha scritto un articolo per l'«Umanità», nel quale ha rilanciato le proposte di sostituire l'attuale legge elettorale con una normativa destinata a favorire l'aggregazione dei partiti minori ed intermedi, di introdurre l'istituto della sfiducia alternativa e di studiare l'even-

T. G.

(Continua in 2.a pagina)

In XIII pagina

Delitto Giacumbi: tratti in arresto cinque brigatisti

VANE LE RICERCHE ATTORNO A FORMELLO

Le sorelline sparite: né tracce né indizi

ROMA — *Nessuna traccia delle due sorelline scomparse, nessun messaggio dei presunti «rapitori». Le fitte perlustrazioni attuate dai carabinieri della compagnia di Bracciano a Formello e dintorni non hanno dato finora alcun esito: sulla sparizione di Silvia e Micol Incardona permane il mistero più fitto.*

Oltre a Formello, già setacciata per tutta la giornata di venerdì, gli investigatori stanno estendendo le perlustrazioni ad altri comuni vicini, tra cui Campagnano, Riano, e tutta la vastissima zona tra le vie Flaminia e Cassia.

Col passar delle ore l'angoscia per la scomparsa delle due ragazzine comincia a farsi più consistente. I presunti rapitori (ammesso che possa essersi trattato di un sequestro a scopo di estorsione) non si sono ancora fatti vivi, né con un messaggio, né con una telefonata.

Gli investigatori non avanzano ipotesi sulle cause della scomparsa di Silvia e Micol. Tutte le piste sono valide, a cominciare da un rapimento a scopi estorsivi o di un maniaco, o di un errore di persona.

Viene valutata anche la possibilità di una fuga, organizzata dalla secondogenita dei coniugi Incardona, che avrebbe coinvolto anche la piccola Micol. In passato, infatti, Silvia sarebbe già scappata di casa, rifugiandosi da amici, convinta di non essere capita in famiglia, per poi tornare sui propri passi (ma il padre, Felice Incardona, si è precipitato a smentire: «Mia figlia si era solo trattenuta più del solito ad una festa. Era rincasata tardi. Non è mai fuggita»).

Gli investigatori stanno anche accertando se l'episodio segnalato dall'ing. Incardona, riguardante la morte di due suoi cani, avvenuta circa un mese fa (sembra per avvelenamento), possa avere una relazione con la scomparsa delle bambine.

Un altro interrogativo da risolvere è la spina del telefono, trovata staccata. Fino alle 19 di giovedì sera, la nonna e il padre delle ragazze hanno comunicato con la villa, la prima per sentire come stavano, il secondo per annunciare che non avrebbe cenato a casa per impegni di lavoro. Ma quando la madre è ritornata a Formello, verso le 21.30, di ritorno da Roma, non ha più trovato le figlie.

INCHIESTA SUL TERRORISMO

Scarcerata (con un collega) l'attrice Bonino

ROMA — Sono stati scarcerari per mancanza di indizi due attori, la triestina Elisabetta Bonino e Adalberto Rosseti, arrestati nel dicembre scorso per ordine del sostituto procuratore della Repubblica Domenico Sica nell'ambito dell'inchiesta su «Prima linea».

Rosseti fu arrestato a Genova la sera del 3 dicembre, il giorno successivo alla «prima» del film «L'ebreo fascista», del quale era protagonista. L'attore era accusato di costituzione di banda armata. Elisabetta Bonino fu arrestata nell'ambito della stessa inchiesta a Sassari sempre su ordine della magistratura romana e per la stessa imputazione.

I provvedimenti di scarcerazione sono stati firmati dal giudice istruttore Claudio D'Angelo che ha accolto le istanze presentate dal difensore dei due attori, l'avv. Eduardo Di Giovanni.

CASO VÉRONIQUE: DOVRÀ RISPONDERE ALLA COMMISSIONE

Bubbico sotto accusa

DALLA REDAZIONE ROMANA

ROMA — Giovedì prossimo mentre gli italiani potranno finalmente vedere in Tv il programma «A.A.A. Offresi», Mauro Bubbico, presidente della commissione parlamentare di vigilanza ed autore del fallito «blitz» censorio contro la trasmissione, sarà chiamato a rendere conto del suo operato davanti alla commissione riunita in seduta plenaria. La decisione è stata presa ieri dall'ufficio di presidenza della commissione, convocato con urgenza dallo stesso Bubbico, dove i partiti hanno avuto modo di anticipare la loro posizione sulla grave vicenda.

Comunisti, radicali, pdupini ed alcuni esponenti socialisti chiederanno le dimissioni del presidente. «La crisi è tale — ha detto il comunista Valenza — che l'unico sbocco sono le dimissioni di Bubbico».

In che modo sarà concretizzata la richiesta? «Vedremo — ha aggiunto Valenza — si è aperta una questione di fiducia tra larga parte della commissione e il modo in cui il presidente svolge la sua funzione. Il suo intervento preventivo ha indebolito la stessa commissione oltre alla Rai, della quale è stata messa in discussione la credibilità».

Anche la radicale Bonino ha messo in rilievo la perdita di credibilità della commissione che «da una parte non riesce a far rispettare alla Rai i propri indirizzi e dall'altra blocca preventivamente una trasmissione tramite il suo presidente». L'esponente radicale ha quindi annunciato che il suo partito, con altri gruppi o singoli parlamentari, farà richiesta formale delle dimissioni di Bubbico con una mozione di sfiducia.

Più sfumata, ma egualmente dura la posizione ufficiale del Psi espressa dal vicepresidente della commissione on.

R.R.

(Continua in 2.a pagina)

SEQUESTRO MORO: 15 I BRIGATISTI A GIUDIZIO

Verso il «processone» a tre anni da via Fani

Forse prima dell'estate l'avvio dello «storico» dibattimento

ROMA – A tre anni di distanza da quel tragico 16 marzo 1978 in cui fu rapito Aldo Moro, tutto (o quasi) è pronto per l'allestimento del processo relativo al più clamoroso episodio terroristico avvenuto in Italia.

Il processo potrebbe avere inizio anche prima dell'estate: 15 sono i brigatisti rossi rinviati a giudizio dai magistrati romani, che hanno gestito la lunga e travagliata inchiesta sulla strage di via Fani e il sequestro e l'uccisione del presidente della Dc.

Considerati «Il Gotha del terrorismo», i 15 imputati sono stati rinviati a giudizio anche per tutta la serie di reati minori connessi e per molti altri attentati avvenuti a Roma.

Sono: Prospero Gallinari, Adriana Faranda, Valerio Morucci, Mario Moretti, Enrico Triaca, Teodoro Spadaccini, Gabriella Mariani, Antonio Marini, Barbara Balzerani, Franco Bonisoli, Lauro Azzolini, Rocco Micaletto, Raffaele Fiore, Luca Nicolotti, Cristoforo Piancone.

La sentenza-ordinanza di rinvio a giudizio del consigliere istruttore Ernesto Cudillo, depositata nel gennaio scorso, ricalca le conclusioni della requisitoria del pubblico ministero Nicolò Amato.

L'unica richiesta di Amato non accolta da Cudillo è quella relativa al rinvio a giudizio per Franco Piperno e Lanfranco Pace, i due esponenti di Autonomia arrestati in Francia ed estradati in Italia nell'autunno del 1979. Essi, infatti, sono stati prosciolti, sia pure per insufficienza di prove, dall'accusa di aver partecipato al sequestro e all'assassinio dell'on. Moro, reati per i quali era stata concessa l'estradizione.

Le fondamenta sulle quali si basano le conclusioni della lunga istruttoria sul caso Moro sono, essenzialmente, le dichiarazioni fatte da Patrizio Peci, che sarebbero suffragate da elementi già accertati dagli investigatori e da numerose testimonianze. Le «confessioni» del terrorista hanno permesso ai magistrati inquirenti di ricostruire, con un buon margine di certezza, quello che accadde il 16 marzo e nei 55 giorni seguenti.

Proprio in seguito a quanto ha detto Peci, dalla vicenda sono scomparsi i nomi di molti che, in una prima fase dell'indagine, erano stati accusati. Per esempio Toni Negri, risultato completamente estraneo, dopo oltre un anno; Corrado Alunni e Susanna Ronconi, i quali nel 1978 erano da anni fuori dalle Brigate rosse; Franco Pinna, Oriana Marchioni ed Enrico Bianco, arrestati un anno fa in Francia; Giustino de Vuono, che mai ha fatto parte dell'organizzazione clandestina.

Inoltre, molti altri imputati, inizialmente accusati di aver preso parte al rapimento, sono stati rinviati a giudizio solo per partecipazione a banda armata, come i fratelli Stefano e Marina Petrella e il marito di quest'ultima, Luigi Novelli, ora tornati alla ribalta perché ricercati per il sequestro del giudice D'Urso. Prosciolto anche lo stesso Patri-

(Continua in 2.a pagina)

Forlani a Bologna: la democrazia ha resistito

ROMA — «Essere fedeli a Moro e a tutti coloro che sono caduti per mano dei nemici della democrazia e della pace, essere fedeli a loro sul serio con determinazione severa significa, io credo, lavorare per favorire le condizioni in Italia che riducano le tensioni e le asprezze in termini compatibili con l'efficienza del sistema, e svolge un ruolo su scala internazionale per garantire la sicurezza e per favorire la pace».

Lo ha detto il presidente del Consiglio Forlani, commemorando a Bologna Aldo Moro, alla vigilia del terzo anniversario del rapimento e dell'eccidio di via Fani. Forlani ha sottolineato come significativo il fatto che la rievocazione del 16 di marzo del 1978 avvenga a Bologna, nella città che, con la strage del 2 agosto scorso, «ha subito l'offesa più sanguinosa e più turpe».

Forlani si è soffermato a lungo a illustrare il disegno terroristico che mira alla «gente semplice», all'uomo della strada, «per provocarne il terrore, per cacciarlo nell'irrazionale, per spossessarlo della voglia di partecipare alla vita politica, della fiducia nella democrazia».

Dopo aver avvertito che sul fallimento complessivo di questo disegno del terrorismo non ci si può limitare a confidare «sulla base di ragioni ideali e di un impegno operativo dello Stato», Forlani ha affermato che contro il terrorismo la democrazia ha saputo difendersi, «ha saputo dare in Parlamento e nel Paese risposte sicure», e tuttavia «dobbiamo aver chiaro che si richiede ancora un impegno severo, una risolutezza fredda e sistematica, una diffusa, generale, attiva solidarietà».

Per fronteggiare il terrorismo — ha insistito il presidente del Consiglio — bisogna ridurre «gli spazi troppo ampi dell'indisciplina, del disfattismo e del disordine, se vogliamo insieme e sul serio tagliare alla radice la pianta della violenza e del terrorismo». Insomma «per chiudere in profondità e definitivamente la partita con la criminalità politica è necessaria, accanto all'efficienza delle forze dell'ordine, un'attitudine complessiva diversa nelle forze politiche, nei gruppi sociali, nei sistemi educativi e nei mezzi di orientamento».

Parlando ancora del terrorismo, Forlani ha detto che «il Paese ha resistito perché le ragioni della democrazia hanno radici profonde e si nutrono del consenso popolare. L'assassinio di Moro non è stato, per queste ragioni, l'assassinio della democrazia».

SI RIPROPONGONO (E PREOCCUPANO BELGRADO) LE VECCHIE QUESTIONI DI CROAZIA E MACEDONIA

Jugoslavia, il risveglio dei «vulcani spenti»

Per la prima volta nell'aspra polemica tra Chiesa e Stato un esplicito attacco all'arcivescovo di Zagabria, Kuharic

NOSTRO SERVIZIO PARTICOLARE

BELGRADO — Per la prima volta nella polemica tra Chiesa e stato in Jugoslavia si fa esplicitamente il nome dell'arcivescovo di Zagabria, mons. Franjo Kuharic, e si afferma che egli opera «al limite dell'attività nemica e antistatale». Mons. Kuharic è la massima autorità della Chiesa in Jugoslavia, essendo il presidente della Conferenza episcopale.

In un articolo apparso sul settimanale «Novosti Osam», del gruppo editoriale «Borba» di Belgrado, l'arcivescovo è accusato di fare «l'equilbrista» per il fatto di «saper evitare e schivare, con molta ostinazione e fredda indifferenza, la pronuncia del nome Jugoslavia e quello della Repubblica socialista di Croazia». «Quando egli parla della Croazia — sostiene il giornale — è normale che non usi mai l'aggettivo socialista».

Così scrivendo, il settimanale sembra accreditare l'immagine di una personalità che non vuole pronunciarsi sul sistema politico jugoslavo d'oggi e che non vuol dispiacere agli ambienti nazionalisti e dell'emigrazione anticomunista (i quali non hanno mai voluto riconoscere né lo stato federale socialista jugoslavo né, tanto meno, la Repubblica socialista di Croazia).

Il giornale avvalora anzi questa immagine, ricordando che un mese fa mons. Kuharic ha commemorato il suo predecessore, card. Alojz Stepinac. Quest'ultimo viene definito «il prete che si era compromesso benedicendo Ante Pavelic e lo stato indipendente croato (istituito dai fascisti nel 1941 e del quale Pavelic era capo del governo n.d.r.) e battezzando serbi».

Il 10 febbraio scorso, mons. Kuharic ha in effetti celebrato una messa «in beata memoria» del card. Stepinac, insieme con altri otto arcivescovi e vescovi e con 159 sacerdoti, a dimostrazione dell'unità di tutta la Chiesa croata per la circostanza. Vi hanno assistito circa diecimila fedeli che gremivano la cattedrale di Zagabria, la piazza antistante e il viale laterale.

Per l'occasione mons. Kuharic ha pronunciato un'omelia in cui ha sostenuto l'innocenza del card. Stepinac e ne ha chiesto la completa riabilitazione da parte del potere politico, che invece lo considera sempre «criminale di guerra», in base alla condanna inflittagli nel processo del

Graziano Motta

(Continua in 2.a pagina)

Riesplode la polemica con la Bulgaria per le sue «ambizioni» espansionistiche

BELGRADO — *La polemica tra Jugoslavia e Bulgaria a proposito della questione macedone riesplode con inusitata violenza. Il quotidiano di Skopje «Nova Makedonija» sostiene che «un'ondata di calunnie antijugoslave si è manifestata ancora una volta nella vicina Bulgaria, a sostegno delle ambizioni megalobulgare nel senso più negativo del termine».*

«Nova Makedonija» dedica un lungo articolo alla seconda edizione delle memorie di Zola Dragoiceva, membro del comitato centrale del Pc bulgaro, sostenendo che, se già «la prima edizione era un libello antijugoslavo del nazionalismo megalo-bulgaro, questa seconda rafforza le calunnie contro il Pc jugoslavo, presentato come un partito dagli obiettivi egemonistici».

Secondo «Nova Makedonija», si tratta di «un nuovo tentativo di contestare la nazione macedone», perché la Dragoiceva vi sostiene che «tale nazione è un'invenzione dell'egemonismo serbo nei Balcani» e aggiunge che «al tempo della seconda guerra mondiale la Macedonia si era volontariamente e senza alcune pressione dichiarata per la Bulgaria» e che «l'insurrezione armata esisteva, ma era diretta contro il terrore monarco-fascista, e non contro gli oppressori nazionali, che non esistevano».

Negli ultimi mesi, nonostante i migliorati rapporti tra i due paesi e lo scambio di visite ufficiali e di delegazioni economiche, si sono avute in Jugoslavia sempre più frequenti prese di posizione polemiche nei confronti di studi

(Continua in 2.a pagina)

FRA DUE ALI DI FOLLA PLAUDENTE GLI SPOSTAMENTI DEL CAPO DELLO STATO

Una densa giornata di Pertini a Torino

TORINO — «Torino capitale del terrorismo?». «La città ha saputo dimostrare grande resistenza al terrorismo». E' una delle pochissime battute che i giornalisti sono riusciti a scambiare con il Presidente della Repubblica Sanro Pertini che ieri mattina alle 9.15, ha iniziato la sua visita ufficiale al capoluogo piemontese. Dopo aver incontrato nella sede della prefettura il card. Ballestrero, le autorità cittadine e i rappresentanti del mondo industriale della regione, il Capo dello Stato si è recato nella sede della Giunta regionale, e successivamente in quella del consiglio regionale, per passare poi in comune e nell'aula del consiglio provinciale di Torino.

Lasciata la prefettura, dove ha trascorso la notte e dove risiederà per i due giorni di visita nel capoluogo piemontese, Pertini è uscito davanti al palazzo del governo accolto con un lungo applauso al grido di «Sanro, Sandro» dalle migliaia di persone che fin dalle prime ore del mattino si erano assiepate in piazza Castello. Dopo aver passato in rassegna il picchetto d'onore ed essersi avvicinato alla bandiera, baciandola, il Presidente ha raggiunto a piedi la sede della Giunta regionale.

A stento le forze dell'ordine hanno trattenuto le due ali di folla che premeva al suo passaggio. Pertini, pur camminando a passo spedito ha risposto ai saluti della gente stringendo molte mani.

Alla Regione è stato accolto del presidente della Giunta Enrietti. In un locale del palazzo della Giunta, Pertini ha avuto un breve, privato e «muto», come egli stesso lo ha definito incontro con i familiari delle vittime del terrorismo.

In auto poi il Capo dello Stato con il suo seguito (presenti ministri e parlamentari piemontesi) ha raggiunto la sede del Consiglio regionale, assistendo in silenzio ai discorsi del presidente della assemblea regionale, Benzi e della Regione, Enrietti. I due uomini politici hanno posto in evidenza i problemi della situazione occupazionale della regione, la crisi dell'auto e dell'indotto, l'insufficiente occupazione giovanile. Enrietti e Benzi hanno anche accennato all'offensiva che il terrorismo ha scatenato a Torino, in particolare.

Sugli stessi argomenti è stato intrattenuto durante la visita in Comune dal sindaco di Torino, Diego Novelli, e più tardi dal presidente della Provincia di Torino Maccari, nell'aula del consiglio provinciale.

Il Presidente della Repubblica alle 15.45 si è recato al «Bureau international du travail», dove ha incontrato circa mille studenti di molte nazionalità. Successivamente, Pertini ha raggiunto la vicina scuola di amministrazione aziendale, dove nel dicembre di due anni fa un commando di «Prima linea» aveva sequestrato per circa un'ora 200 studenti e aveva ferito alle gambe cinque docenti e cinque allievi. Il Presidente della Repubblica, poi, ha raggiunto nuovamente il centro della città, dove a palazzo «Carignano» ha visitato la mostra delle bandiere della resistenza.

Pertini è poi rientrato in prefettura. Qui il Capo dello Stato ha incontrato in forma privata Gianni Agnelli e il direttore del quotidiano «La Stampa», i quali gli hanno mostrato il plastico di un villaggio costruito a Lioni (uno dei paesi terremotati dell'Irpinia) con i fondi raccolti tra i lettori del giornale.

Torino – Cordiale incontro in Prefettura tra Pertini e Gianni Agnelli, con le stampelle per il noto recente incidente di sci a Saint Moritz (Telefoto Ansa)

Ergastolo al marinaio che uccise a Brindisi una giovane sposa

BRINDISI — La pena dell'ergastolo è stata comminata ieri dalla corte d'assise di Brindisi al marinaio del battaglione «San Marco» Rinaldo Paulin, di 22 anni, di Gorizia che nell'aprile del 1978 uccise a coltellate una giovane sposa, Rosalba De Vincentis, di 21 anni, ferendo poi non gravemente il marito, Vincenzo Donateo, di 27.

Il pubblico ministero, dott. Di Bitonto, dopo aver esaminato le perizie riguardanti una presunta infermità mentale dell'imputato — due diverse perizie avevano dato risultati contrastanti — ha chiesto la condanna all'ergastolo. L'avv. difensore di Paulin, Vittorio Aymone, aveva invece continuato a sostenere la tesi della «seminfermità mentale», chiedendo l'assoluzione dal reato di atti di libidine nei confronti della vittima.

Dalle precedenti udienze, durante le quali erano state anche lette alcune lettere inviate al marinaio dai suoi commilitoni, era risultato che il giovane aveva avuto rapporti omosessuali. Paolin si era introdotto in casa della donna, chiedendole di firmare una petizione contro il terrorismo. Quando la De Vincentis, pensando si trattasse di un pretesto, aveva tentato di cacciarlo, il giovane l'aveva aggredita colpendola ripetutamente con un coltello da cucina.

Vaporetti a Venezia ancora in sciopero

VENEZIA — I mezzi pubblici di trasporto del centro storico di Venezia (vaporetti e motoscafi) restano fermi oggi per quattro ore. Lo ha reso noto il consiglio d'azienda dell'Actv (Azienda del consorzio trasporti veneziano), che ha anche precisato come l'astensione dal lavoro si svolgerà dalle 8 alle 10 e dalle 17 alle 19. Domani, poi, capitani e marinai dell'Actv non effettueranno il servizio nell'ultima ora di ogni turno su tutte le linee.

Il tempo che farà

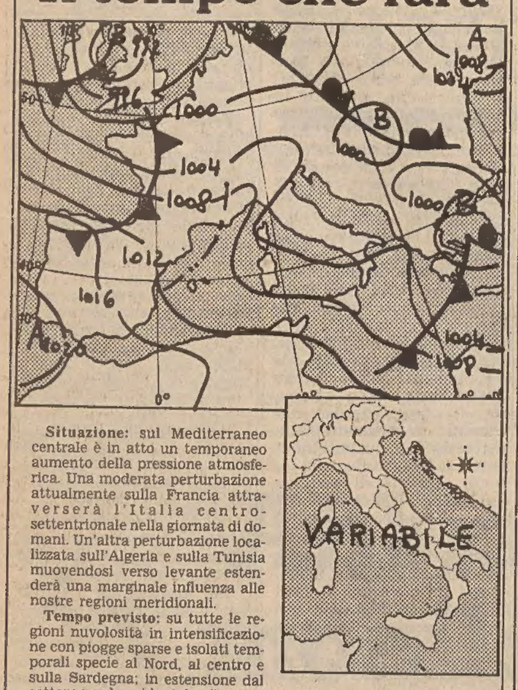

Situazione: sul Mediterraneo centrale è in atto un temporaneo aumento della pressione atmosferica. Una moderata perturbazione attualmente sulla Francia attraverserà l'Italia centro-settentrionale nella giornata di domani. Un'altra perturbazione localizzata sull'Algeria e sulla Tunisia muovendosi verso levante estenderà una marginale influenza alle nostre regioni meridionali.

Tempo previsto: su tutte le regioni nuvolosità in intensificazione con piogge sparse e isolati temporali specie al Nord, al centro e sulla Sardegna; in estensione dal settore nord-occidentale alle altre zone. Nevicate sui rilievi settentrionali al di sopra dei 1.500 metri.

Temperature: in diminuzione più apprezzabile nei valori massimi.

Venti: sulle estreme regioni meridionali moderati orientali. Sulle altre regioni moderati tra Sud e Sud-Ovest tendenti a divenire settentrionali al Nord.

Mari: mossi a localmente mossi.

Temperature minime e massime di ieri: Trieste 6, 11; Venezia 5, 13; Bolzano 0, 17; Verona 5, 15; Milano 5, 15; Torino 5, 16; Cuneo 9, 15; Bologna 5, 18; Firenze 5, 15; Pisa 7, 15; Ancona 5, 16; Perugia 8, 14; Pescara 7, 16; L'Aquila 6, 15; Roma Urbe 4, 20; Roma Fiumicino 5, 18; Campobasso 5, 15; Bari 10, 16; Napoli 10, 17; Potenza 6, 13; Santa Maria di Leuca 12, 16; Reggio Calabria 14, 18; Messina 13, 18; Palermo 14, 15; Catania 11, 19; Alghero 7, 17; Cagliari 7, 19.

TEMPO NEL MONDO

(n. = nuvoloso, p. = pioggia, s. = sereno)

Amestrdam n. 2, 6; Atene s. 11, 18; Belgrado n. 8, 12; Berlino n. 4, 9; Bruxelles p. 3, 9; Buenos Aires p. 12, 28; Il Cairo s. 14, 27; Copenaghen n. 1, 1; Dublino P. 7, 9; Francoforte p. 6, 14; Ginevra p. 6, 11; Gerusalemme s. 8, 16; Londra p. 6, 12; Los Angeles n. 13, 19; Madrid s. 8, 17; Mosca n. –15, 10; New York n. 5, 16; Parigi n. 6, 9; San Francisco n. 8, 16; Stoccolma n. –6,

DECISIONE DIFFICILE IERI MATTINA ALLA FLM

Uno sciopero contrastato venerdì per la siderurgia

DALLA REDAZIONE ROMANA

ROMA — Decisione difficile del coordinamento siderurgia pubblica, che si è riunito ieri mattina alla Flm per confermare le otto ore di sciopero già annunciate per venerdì 20. Alla fine, il coordinamento ha confermato lo sciopero dei dipendenti Finsider, ma dopo un dibattito estremamente contrastato e per certi versi tempestoso.

Il problema principale è costituito dal fatto che lo sciopero doveva protestare contro la mancanza di misure governative, misure che nel frattempo sono state messe a punto. Così, quella che doveva essere una semplice riunione di ratifica si è trasformata in un dibattito-fiume durato fino al pomeriggio inoltrato, che ha costretto i tre segretari della Flm Italia, Agostini e Del Turco a impegnare tutto il proprio prestigio.

Le maggiori resistenze sono venute dai delegati della Uilm, contrari ad approvare lo sciopero sulla base delle motivazioni originarie (il documento approvato dalla riunione del coordinamento della settimana scorsa), a loro avviso ingenerose nei confronti del governo.

Dopo ventitré interventi e una ventina di emendamenti, è stato alla fine approvato un documento che sarà diffuso domani, e che contiene un esplicito apprezzamento nei confronti dei provvedimenti finanziari predisposti dal governo. Il documento invita i partiti a prendere atto dell'esistenza di un giudizio comune sulla siderurgia tra Flm e governo e a snellire le procedure per la realizzazione dei provvedimenti.

Contro chi, allora, è lo sciopero? Il documento concentra il biasimo su Iri e Finsider per la loro «organica incapacità di tradurre in programmi i provvedimenti». Il documento conclude affermando che le vertenze della siderurgia non hanno più motivo di segnare il passo: le aziende sono invitate a presentare programmi adeguati e a concludere gli accordi aziendali rimasti in sospeso.

R.R.

Carabiniere uccide pescatore di frodo

BERGAMO — Un pescatore di frodo è stato ucciso ieri pomeriggio da un proiettile sparato, sembra «accidentalmente», dal mitra di un appuntato dei carabinieri che lo stava inseguendo.

La vittima è Vladimiro Belotti, 39 anni, di Credaro (Bergamo). L'uomo era stato notato mentre, assieme a un complice, pescava in un fiume alla periferia del paese servendosi di candelotti di dinamite. I carabinieri, avvertiti da un passante, sono andati sul posto ed hanno visto fuggire due persone, una in automobile ed una a piedi.

Durante l'inseguimento di quest'ultima — secondo quanto è stato riferito — l'appuntato, del quale non è stato per ora fornito il nome, avrebbe inciampato e dal mitra che imbracciava è partito un proiettile che ha colpito Vladimiro Belotti. Soccorso e trasportato all'ospedale maggiore di Bergamo, l'uomo è morto.

Resa a Damasco

Dalla prima pagina

chiedevano, tra l'altro, che il governo pachistano autorizzasse i familiari dei dirottatori (giunti nei giorni scorsi a Damasco per partecipare alle trattative) a tornarsene nel Pakistan per vendere i loro beni e poi ripartire con il denaro per la Libia, meta presunta del loro «esilio».

Senonché, i familiari di «Alam Gir» (il capo del commando) e di un altro pirata non ne volevano sapere di obbedire a questa imposizione dei loro congiunti guerriglieri. Su questa controversia si afferma che venerdì si sia svolta a Damasco, a bordo dell'aereo dirottato, una vivace scenata familiare tra «Alam Gir» e suo padre. Anche alcuni parenti dei detenuti politici liberati nel Pakistan si sono rifiutati di andare in «esilio», e infatti non sono saliti a Karachi sull'aereo che doveva trasportare i loro congiunti in Libia.

Gestazione

tualità di una diversa attribuzione di competenze tra Camera e Senato.

All'iniziativa di Longo, però, ha corrisposto una mossa di Piccoli che non sembra lasciare grandi speranze ai socialisti e ai socialdemocratici. Il segretario della Dc, pur respingendo l'accusa di essersi mostrato indifferente nei confronti delle proposte di una riforma costituzionale, ha sostenuto che sui grandi discorsi bisogna comportarsi «con grande prudenza» e «concretezza». Di sole parole può morire una democrazia.

T. G.

Bubbico

Noci. «Abbiamo appreso con piacere — ha detto — che la Rai si è riappropriata della sua autonomia, decidendo positivamente per la trasmissione. Le conseguenze di ciò che è avvenuto sono affidate al dibattito in commissione dove si verificherà se l'intervento è stato dettato da una non facile interpretazione della legge di riforma o se invece esso è dovuto ad una volontà prevaricatrice. In questo caso le responsabilità personali risulterebbero evidenti».

Come si difende il diretto interessato? Sicuro di sé e per niente «pentito» della sua iniziativa, Bubbico ha spiegato ai giornalisti la linea che intende seguire giovedì prossimo. I movimenti femministi — è stato chiesto — la definiscono il «censore». Cosa ne dice? «Mi auguro che tutte le censure siano di questo genere», ha risposto. «La censura è un'immaginazione, non esiste, è uno schema, un'invenzione di comodo. Questo è il paese più libero del mondo. Del resto io la trasmissione non l'ho vista e ciò dimostra che la mia iniziativa non è di censura».

Ma il suo invito alla Rai è venuto in seguito a pressioni? «Assolutamente no. Né hanno avuto alcun peso gli interventi di parlamentari preoccupati della messa in onda del programma. Io ho raccolto le riserve e le inquietudini dell'opinione pubblica, soprattutto sui giornali, che di essa sono autorevoli interpreti. Si è trattato quindi di un invito alla riflessione fatto alla Rai, che nella sua autonomia e responsabilità ha poi deciso».

Ma le sue dimissioni? «Oggi non si è parlato di dimissioni anche perché non era nemmeno la sede». Bubbico ha poi accennato all'audizione dei dirigenti della Rai, da parte della commissione, fissata per il 31 marzo. «Questa e altre riunioni, come quella del consiglio di amministrazione della Rai di lunedì — ha detto — sono tutte occasioni per verificare il delicato meccanismo sul quale si regge l'equilibrio fra ufficio di presidenza e commissione, fra questa e il consiglio di amministrazione, fra direzione generale, reti, testate eccetera».

In margine alla vicenda di «A.A.A. Offresi» la saggista francese Agnes Sauvage, autrice insieme al sociologo Guido Blumir del best-seller «Donne di vita, vita di donne» (prima inchiesta nazionale sulla prostituzione in Italia) ha dichiarato che i clienti delle prostitute sono oltre 8 milioni e spendono in media per l'amore a pagamento tra le 40 e le 100 mila lire al mese per un fatturato annuo di circa 5 mila miliardi.

R.R.

Croazia

1946.

«Per un quadro più esauriente delle attività e delle intenzioni dell'arcivescovo Kuharic — scrive «Novosti Osam» — sarebbe sufficiente soffermarsi sulla sua ultima predica, che è la sua più consistente piattaforma politica». Si tratta, appunto, dell'omelia del 10 febbraio scorso.

«Ma si possono rileggere — prosegue il settimanale — anche le sue parole in occasione della presentazione degli auguri di Capodanno al Parlamento croato, sfogliare i testi dei suoi pubblici discorsi o ricordarsi del suo oltraggio e più che formale messaggio di condoglianze per la morte di Tito».

Si sapeva che mons. Kuharic era il principale bersaglio della campagna delle autorità comuniste, ma finora il suo nome non era stato mai pronunciato apertamente. Il Presidente della presidenza della repubblica di Croazia, Jakov Blazevic, nel suo discorso di fine gennaio in cui rivelò l'esistenza di una seria crisi tra Chiesa e stato, accusò mons. Kuharic, e così pure il card. Franjo Sceper, ma in modo indiretto, denunciando cioè episodi di cui erano stati protagonisti.

Questa volta, «Novosti Osam» sferra anche un duro attacco ai collaboratori di mons. Kuharic, in particolare a coloro che hanno organizzato la sua recente visita pastorale in Australia e «a quanti propugnano la sua ideologia, cioè le persone più responsabili di «Glas Koncila» (la «voce del concilio», il più diffuso giornale cattolico jugoslavo, n.d.r.) e della Radio Vaticana in lingua croata».

G. M.

Macedonia

storici fatti a Sofia sul «carattere bulgaro» della Macedonia; il mese scorso, in particolare, è stato criticato un articolo di Dobrin Mitchev, apparso su «Vekove», rivista della società degli storici bulgari.

Inoltre, il presidente della presidenza del comitato centrale della Lega dei comunisti, Lazar Mojsov, ha ribadito a Ocrida le posizioni ufficiali di Belgrado, in un discorso che molti osservatori hanno giudicato importante, perché fatto all'apertura delle manifestazioni bulgare per il 1300.o anniversario della loro nazione e alla vigilia del dodicesimo congresso del Pc (che comincerà a Sofia il 29 marzo).

A nessuno è sfuggito il fatto che Moisov ha parlato a Ocrida, cioè nella città che i bulgari considerano come un centro della loro storia, della loro cultura e delle loro tradizioni, anche religiose.

Processone

zio Peci, che ha negato di aver preso parte al sequestro.

Dei 15 imputati rinviati a giudizio per i reati maggiori, 13 sono in carcere: Triaca, Spadaccini, Mariani, Marini, Piancone, Bonisoli e Azzolini, dal 1978; Faranda, Morucci, Gallinari e Fiore dal 1979; Micaletto e Nicolotti, dall'altr'anno.

All'appello mancano solo due imputati, tuttavia ritenuti i più importanti: Mario Moretti, considerato il «deus ex machina» del rapimento Moro, e la sua compagna, Barbara Balzerani, la «coppia inafferrabile», com'è stata più volte definita. Ma gli investigatori sono certi che, prima o poi, riusciranno a catturare anche loro due; così come sono convinti che, alla fine, scopriranno anche il luogo («un negozio vicino Roma» ha detto Peci) dove Moro fu tenuto prigioniero.

Gli Usa acquistano minerali strategici

NEW YORK — Gli Stati Uniti acquisteranno materie prime strategiche, quali cobalto, titanio e platino, per reintegrare le proprie riserve difensive. L'annuncio è stato dato a Washington dal Presidente Reagan, che ha precisato che la cifra stanziata è di cento milioni di dollari.

È la prima volta che un acquisto del genere verrà fatto da venti anni a questa parte. L'ultima fu nel 1961.

«È ormai largamente riconosciuto — ha detto Reagan — che gli Stati Uniti sono vulnerabili di fronte ad improvvisi cali in materie prime necessarie alla difesa». Attualmente le riserve di queste materie ammontano a circa 15 milioni di dollari e sono raggruppate in 106 località sparse per gli Stati Uniti.

Carabinieri liberano autista di autocarro «sequestrato» da rapinatori

CATANIA – Alla periferia di Catania i carabinieri hanno liberato l'autista di un autocarro carico di televisori a colori, poco prima fermato da due giovani armati e costretto a proseguire verso Misterbianco.

Quando il pesante automezzo, all'intimazione di una pattuglia del nucleo radiomobile, ha proseguito la sua corsa, i militari lo hanno inseguito, riuscendo a bloccarlo.

Dalla cabina di guida sono scesi i due banditi, uno dei quali, Giovanni Magliuolo, di 18 anni, è stato arrestato, mentre l'altro, Salvatore Iannuzzi, di 18, è riuscito a fuggire.

Feriscono l'Urss le critiche di Sensi

MOSCA — Violento attacco delle «Izvestia» contro l'ex ambasciatore d'Italia a Mosca, Federico Sensi, per le tesi espresse in un suo libro sull'Urss.

«Nonostante il libro sia intitolato "Russia-amore" e dedicato al popolo russo — scrive il giornale moscovita in un commento intitolato "Merce che puzza" — l'opera di Sensi non contiene una sola parola buona sull'Urss, mentre di antisovietismo trito e stereotipato ne ha da vendere».

LAMA E CARNITI RIFIUTANO IL CONFRONTO A TRE SULLA STRUTTURA SALARIALE

Polemica sempre più rovente tra sindacato e Confindustria

DALLA REDAZIONE ROMANA

ROMA — Se la Confindustria fa il «muso duro», i sindacati non intendono porgere l'altra guancia. La polemica resta rovente. Come era facile prevedere, la voce grossa degli industriali non ha intimidito i leaders sindacali che si apprestano ad affilare le armi per sostenere la vertenza sulla rivalutazione delle liquidazioni. Né la richiesta della Confindustria di avviare un confronto su tutta la struttura del salario (e non solamente sulle liquidazioni) né quella di farlo attorno ad un tavolo triangolare (cioè assieme al sindacato ma anche col governo) hanno raccolto risposte positive.

Ieri Carniti alla conferenza meridionale della Cisl a Reggio Calabria e oggi Luciano Lama in un articolo sull'«Unità» hanno difeso a spada tratta la linea sindacale uscita dal convegno di Montecatini replicando per le rime agli industriali. Quello della Confindustria — scrive il segretario della Cgil — è un «attacco al movimento sindacale quale non si registrava più dagli anni Sessanta» anche se «era scontato come il succedersi di una sceneggiata napoletana».

I sindacati non si limiteranno comunque alle repliche verbali: alla Confindustria — preannuncia Lama — verrà data una risposta «di massa ferma e chiara». Dai convegni e dalle interviste sui giornali lo scontro tra Confindustria e sindacati è dunque destinato a spostarsi rapidamente nelle fabbriche.

La Federazione unitaria — precisa Carniti — non è certo intenzionata a cavalcare la tigre delle rivendicazioni esasperate ma «i lavoratori non sono autolesionisti» e del resto «nessuno ha mai dimostrato che meno salari e più profitti portino meccanicamente a più occupazione». Un modo cioè per reagire a Mandelli, il vicepresidente della Confindustria che in questi giorni sta recitando la parte del «falco» e secondo il quale «se passa la linea sindacale di Montecatini, reciteremo il De Profundis per l'occupazione».

Almeno nelle intenzioni della Cgil, però, lo scontro con la Confindustria non può mettere il governo al riparo delle tensioni. Tutt'altro. Secondo Lama, infatti, la «politica restrittiva del ministro del tesoro Andreatta ha preparato lo scenario nel quale la linea dura adottata dalla Confindustria si adatta perfettamente». In altre parole gli orientamenti di Andreatta, secondo il leader della Cgil, spianerebbero la strada alla linea intransigente della Confindustria che, non a caso, arriccia il naso di fronte al piano La Malfa che tenta di reintrodurre una politica di programmazione.

Ma c'è di più. «Le concessioni elargite ai medici ed a determinati settori del pubblico impiego... svelano l'intenzione recondita (ma non tanto) di privilegiare alcuni ceti sociali intermedi per consolidare una base moderata». Pur rifiutando la logica degli incontri triangolari, dunque, anche la Cgil intende chiamare in causa il governo, ma non sul merito della vertenza sulle liquidazioni, bensì sulla politica economica che alla vertenza deve fare da cornice.

«Il comitato direttivo della federazione unitaria – afferma pertanto il segretario della Cgil – deciderà prossimamente le richieste da avanzare al governo sia per quanto riguarda la distribuzione del reddito sia in materia di programmazione triennale e, in quella occasione, risulterà ancora più chiaro se la politica della Confindustria, dopo le sortite aggressive degli ultimi giorni, trova ancora alleati e quali sul fronte politico».

La necessità di una svolta politica è del resto avvertita anche da Carniti che ieri a Reggio Calabria è tornata a ribadire come «senza un impegno di solidarietà e di convergenza, senza un accordo di fondo tra le principali forze politiche democratiche, senza aprire fra esse una nuova fase costituente e senza la ricerca di basi di solidarietà e di intesa programmatica» non c'è speranza di uscire dalla crisi.

Il sostegno della linea del proprio segretario, la Cgil torna intanto alla carica sul piano delle cifre, contestando i calcoli fatti dalla Confindustria a proposito della vertenza sulle liquidazioni. Secondo la Cgil il costo reale delle rivendicazioni decise dal convegno di Montecatini non supera i 300 miliardi di lire nel 1981, in quanto il numero dei lavoratori che lascia le imprese non supera ogni anno la media del 12 per cento. «Le rivendicazioni – sostiene la Cgil – costano ma enormemente meno di quanto indicato dalla Confindustria» che avrebbe fatto ricorso ad «un falso clamoroso».

Alla controffensiva sindacale gli industriali risponderanno mercoledì nel convegno congiunto Confindustria-Intersind sulla struttura del salario. In quella occasione gli industriali preciseranno i contenuti delle controproposte che avanzeranno ai sindacati.

R. R.

Perizia psichiatrica chiesta per Fioravanti

ROMA — Valerio Fioravanti alias «Giusva», l'estremista nero pluriaccusato di rapine e omicidi, fra i quali quelli del giudice Mario Amato, dell'agente di Ps Maurizio Arnesano e dell'appuntanto Franco Evangelista, sarebbe incapace di intendere e di volere? È quanto sostiene in una istanza per una perizia psichiatrica presentata al giudice istruttore del tribunale di Roma Destro, e contemporaneamente alla magistratura di Bologna e Padova il suo difensore, l'avvocato Giovanni Cipollone.

Per l'esattezza, il legale sostiene che il giovane estremista sarebbe «totalmente infermo di mente» e che presenterebbe tra l'altro uno sviluppo delirante di tipo paranoico.

A queste considerazioni il penalista perviene analizzando i verbali di interrogatori cui è stato finora sottoposto il Fioravanti, ma soprattutto citando ampi brani di un diario che l'estremista teneva prima del suo arresto, e nel quale si possono leggere affermazioni sconcertanti come: «Bisogna educare i discepoli perché l'uomo superiore non può tornare mai indietro», o ancora: «La mia è una nuova morale dove bene e male dipendono solo da me».

Marco Donat Cattin per otto ore sotto il torchio

TORINO – Dopo l'interrogatorio di venerdì da parte dei giudici napoletani sull'omicidio del criminologo Alfredo Paolella, Marco Donat Cattin è stato sentito ieri. Ancora una volta dai magistrati torinesi. Il giudice istruttore Laudi avrebbe dovuto ascoltare, secondo quelli che erano i programmi, l'ex leader di «Prima linea sull'assassinio del brigadiere dell'ex ufficio politico della questura di Torino, Giuseppe Ciotta, avvenuto nel marzo del '77.

Poi però, per questioni di carattere «tecnico» (erano assenti i legali di parte civile), nella quasi otto ore di interrogatorio, dalle 9 alle 18, con un breve intervallo per il pranzo, sono stati soltanto approfonditi temi di carattere generale

A PROPOSITO DELL'INCHIESTA SULLA PROSTITUZIONE

Lo scandalo a telecomando

DALLA REDAZIONE ROMANA

ROMA — *Quando un fatto diventa la notizia del giorno, o di due giorni, o di tre, come è accaduto all'inchiesta televisiva sulla prostituzione, l'ansia di scandalizzarsi o di difendere impedisce di prendere in esame il fatto in tutti i suoi aspetti.*

In questo caso, al primo posto sta l'oggetto del contendere: l'inchiesta. Ebbene, un'inchiesta in sé non può essere né buona né cattiva a priori, è un'inchiesta e basta.

Solo dopo averla vista possono venire i giudizi di merito. E in questo caso si è saltato di pari passo il primo scalino, perché sia chi ha chiesto la sospensione (onorevoli Martini, Portatadino e Garocchio), sia chi l'ha fatta eseguire (onorevole Mauro Bubbico) non hanno visto il programma.

Sempre senza averlo visto, altri hanno detto che non c'era alcun bisogno in Italia di un'inchiesta sulla prostituzione, perché tutti sanno di che cosa si tratta e soprattutto perché di cose del genere ne sono già state fatte a bizzeffe. Di questo passo, ci si chiede quale margine di indagine e di ricerca sui fenomeni sociali resteranno a chi nascerà tra cinquant'anni. E ancora, stiamo sottovalutando il fatto che sono state delle donne a fare l'inchiesta, mentre fino a qualche anno fa potevano al massimo arrossire di fronte ad un discorso «crudo» come questo di cui si parla.

Al secondo posto viene il discorso sulla Rai, o meglio sui dirigenti Rai che prima fanno il black-out e poi protestano la loro estraneità al fatto. Un presidente della commissione di vigilanza che spiega: «Io l'ho fatto solo perché me l'hanno chiesto, ma il programma non l'ho visto». Un direttore generale della Rai che si giustifica: «Io l'ho eseguito per rispetto, ma non ero d'accordo». Un direttore di rete che argomenta: «È successo, ma io non sono assolutamente d'accordo».

Episodi così rozzi e maldestri non giovano a nessuno. Non al programma, che raccoglie una pubblicità di stampo sbagliato, non al pubblico, che raddoppia l'attesa e rischia poi di restare deluso, non ai dirigenti Rai, che si palleggiano le responsabilità e ci fanno una figuraccia.

Restano alcune perplessità. C'è chi si chiede se sia lecito invadere l'intimità delle persone, puntargli addosso una telecamera mentre sono «indifesi». C'è almeno un argomento a sostegno di questo metodo. Le indagini fatte sul questionario si rivelano di solito un disastro. Tutti, uomini e donne, si dichiarano buoni, fedeli ed esemplari per principio. Per il noto effetto che porta chiunque a mascherarsi davanti a un registratore o un questionario. E, comunque, il corpo delle leggi tutela sia il diritto alla privatezza, sia quello dell'immagine. Non garantisce purtroppo quello sacrosanto di decidere con la propria testa ciò che si può vedere oppure no.

M. Regina Perissinotto

MESSO A PUNTO UN PIANO PER LA PROTEZIONE CIVILE DELLA CAPITALE

Tevere e Aniene pericolo per Roma?

ROMA — Il Tevere e l'Aniene sono i punti deboli di Roma e provincia. È questo il parere della prefettura di Roma, che in questi giorni sta ultimando l'aggiornamento del piano di pronto intervento da far scattare in caso di calamità, come previsto dal regolamento esecutivo della legge 996 del 1970, riguardante appunto il soccorso e l'assistenza alle popolazioni colpite da disastri.

Il prefetto prof. Giuseppe Porpora, che — secondo quanto disposto dalla legge — è chiamato a dirigere i servizi di soccorso e di assistenza, ha presieduto una serie di commissioni che stanno elaborando il piano stesso. Quest'ultimo si articola su due mappe, quella per così dire «nera», dove sono elencate le possibili calamità e quella del «pronto intervento», che consente, in base alla conoscenza dei mezzi disponibili, lo smistamento delle forze dell'ordine, dei militari e del volontariato.

La mappa «nera», messa a punto da cinque gruppi di lavori, segnala come principale pericolo per Roma e provincia lo straripamento del Tevere e dell'Aniene. Un'accurata indagine ha rilevato, infatti che in concomitanza di situazioni climatiche avverse, lo straripamento delle acque fluviali è scongiurato soltanto dalle due dighe a monte dei due corsi d'acqua.

Quindi la peggiore — ma possibile — catastrofe che si potrebbe abbattere sulla capitale è un'inondazione, che, com'è stato verificato interesserebbe vaste aree dell'abitato cittadino, delle borgate, delle campagne circostanti e dell'aeroporto di Fiumicino. Quest'ultimo potrebbe essere addirittura sommerso.

I sinistri ritenuti possibili dalla prefettura in ordine di priorità sono: eventi dannosi collegati ad attività industriali; incidenti a gasometri della rete di distribuzione del gas; caduta di aerei nell'abitato; incidenti ferroviari e della metropolitana. La voce terremoti figura all'ultimo posto.

Recenti studi geologici non hanno fatto escludere a priori la possibilità che fenomeni tellurici possano interessare le zone a Sud e a Nord-Ovest della provincia. In sostanza, la protezione civile a Roma si sta trasformando in una seria base operativa che coinvolge, oltre alle forze dell'ordine, gli enti locali e lo stesso comune di Roma. Infatti, la mappa «operativa» è stata realizzata dividendo la provincia in 15 settori di intervento che dovrebbero entrare in funzione nell'eventualità di un disastro.

Il comune di Roma è stato, invece, diviso in sei settori: quattro per la città e due per il litorale. Questi centri saranno a loro volta collegati direttamente con la prefettura dove un comitato centrale/fungerà, essendo in essi rappresentati tutti gli uffici competenti all'assistenza ed al soccorso, da quartier generale.

Pena di morte: consigliere missino si dimette a Teramo

TERAMO — Il consigliere comunale del Msi si Teramo, Elso Simone Serpentieri, responsabile della locale giunta federale del partito fino al suo scioglimento e al «commissariamento» della federazione, si è dimesso dal partito.

Serpentieri — come numerosi altri missini teramani — aveva nei giorni scorsi criticato pubblicamente l'iniziativa referendaria promossa dal suo partito per ripristinare la pena di morte. Nella lettera con la quale il consigliere missino annuncia le sue dimissioni, si ripropone anche la critica all'iniziativa referendaria, che viene definita «qualunquista, reazionaria, di retroguardia».

ESTRAZIONI DEL LOTTO

BARI	78	72	63	19	33
CAGLIARI	37	77	84	54	66
FIRENZE	1	41	26	50	11
GENOVA	73	45	51	89	24
MILANO	23	27	37	64	32
NAPOLI	42	29	56	4	25
PALERMO	3	57	29	38	11
ROMA	72	74	5	73	80
TORINO	9	26	51	20	57
VENEZIA	42	50	63	80	33

Colonna «Enalotto»
2 X 1 2 1 X 1 2 1 X 1 2

Il servizio Enalotto (gestione del Coni), comunica i dati provvisori del concorso numero 11, del 14 marzo 1981:

Ai punti 12 lire 5.500.000; ai punti 11 lire 284.300; ai punti 10 lire 37.700. Il montepremi è di lire 387.607.706.

Nella zona del Veneto orientale sono stati realizzati un dodici, 14 undici e 181 dieci. A Trieste un undici e 21 dieci; a Udine 2 undici e 27 dieci; a Pordenone 17 dieci; a Gorizia 13 dieci.

Un manager dell'attività culturale

MILANO — *Non è morto un uomo, è morta un'epoca. Con la scomparsa di Paolo Grassi — e l'avevamo salutato, prima del suo ricovero londinese con la tranquilla fiducia che una operazione non impossibile lo rigenerasse insieme nel fisico e nello spirito — scompare un Mondo intero che s'era improvvisamente risvegliato da un lungo letargo e che in un lungo sonno rischia di ripiombare; o che almeno sembra stia facendo di tutto per riuscirci.*

Parlo di un Mondo dell'informazione culturale libero da schemi apolitici e intolleranti, faziosi e meschini; che dal campo della letteratura (la mitica collana di Rosa e Ballo: chi di noi non si è abbeverato a quei libricini color mattone?) al campo del teatro di prosa (il Piccolo teatro è l'unico teatro europeo, sentenziò Sigfrid Melchinger), dal campo del teatro lirico (le sue stagioni alla Scala, sulla via di un rinnovamento totale) al campo della Radiotelevisione, da lui presieduta in mezzo a polemiche astiose e a furibondi ostacoli interpostigli dal peggior canagliume del sottobosco politico italiota.

Parlo dunque di questo Mondo che, emblematicamente, se ne va via oggi con Paolo. Di un Mondo composto e abitato da uomini dei quali sempre più si va perdendo la traccia, la presenza viva, inquieta, curiosa e al tempo stesso, però, ostinatamente vincolata alle proprie idee e dialetticamente pronta a scontrarsi con quelle altrui. Ma sul piano della battaglia culturale, beninteso, non su quello della spartizione dei cadreghini, dei compromessi umilianti, della legge ormai imperante nel palazzo del Potere, in quei tanti palazzi bollati memorabilmente da Pier Paolo Pasolini: un altro intellettuale di stampo gramsciano che non si rifiutò mai, come Grassi, alla polemica, ma che mai la fece discendere in voragine personalistiche, così come mai — come Grassi — volle piegarsi servilmente all'avversario.

Questo Mondo, Paolo Grassi lo trova nella sua Milano, lui figlio di un socievole piccolo-borghese di Martinafranca, Puglia che più Puglia non potrebbe essere — e di una Platesteiner, bavarese trasferitasi in padania: ecco già, dalle origini, il destino socioculturale dell'uomo; la Mitteleuropa e il profondo Sud, la dolcezza mediterranea e insieme la fantasia popolare contadina.

Mentre la madre spolvera, in casa, canta «Amami, Alfredo» e gli parla di un certo Toscanini. Se ne rammenterà, ventiseienne, Grassi, quando sui muri della Scala, il 26 luglio, compare uno striscione «Toscanini, ritorna!» e se ne rammenterà, l'11 maggio del '46, quando la sala del Piermarini riapre con il famoso concerto del grande maestro ritornato in patria dopo la becera ottusità di un regime che identificava la parola «cultura» con la parola «moschetto» e che l'aveva costretto all'emigrazione.

Questo Mondo, Grassi se l'era già faticosamente preparato. Nato nel 1919 famoso a Milano per trent'anni come la Madonnina e la Motta, come Pirelli e la Fiera, nato dunque nell'anno della fondazione dei mussoliniani «fasci di combattimento» e della risibile «marcia su Fiume» di D'Annunzio, ma anche nello stesso anno della fondazione dell'«Ordine nuovo» di Gramsci e della rivolta spartachista di Rosa Luxemburg, aveva conosciuto nei corridoi se non proprio sui banchi di scuola (due anni di differenza li separavano) Giorgio Strehler, triestino mitteleuropeo fin nel midollo, figlio di musicisti purissimi, il teatro nel sangue dalla prima infanzia, il glorioso liceo Parini (sì, proprio quello stesso liceo della Zanzara degli anni Sessanta) a cercare di convincere compagni scettici che oltre a Virgilio e a Petrarca esistevano anche Moissi e Randone, Wanda Capodaglio e Renato Cialente, Gandusio e Donadio e soprattutto — sopra tutti — Renzo Ricci.

Questo Mondo, Grassi lo scopre forse nella sua prima bocciatura alla maturità classica. Troppo interessato ad altre cose, alla scoperta del giornalismo, del mondo rutilante e fantasmatico dello spettacolo, del primo «Capitale» di Marx scoperto su una bancarella di via Cesare Correnti.

Alle troppe scintillanti emozioni che accendono l'attenzione di un giovanissimo intellettuale in quegli «anni oscuri» per dirla (ancora una volta) con Brecht: si fa il vice del vice del critico teatrale, piuttosto di tradurre brani di Seneca, si fanno le notti verso corso Buenos Aires e via Petrella con «un ragazzo fulvo, frenetico» che si chiama Giorgio, si ascolta Stravinskij a casa ma anche Schoenberg nella soffitta di Rognoni, arrivano i pittori di Corrente, una nuova verginità dello spirito che accompagna insieme Birolli e Guttuso, Cassinari e Sasso, Vedova e Treccani, in via della Spiga, con Antonio Banfi che forma le generazioni democratiche di domani.

Questo Mondo, se l'era preparato, Grassi, applaudendo freneticamente «Piccole città» di Thornton Wilder, accadimento rivoluzionario per l'epoca, voluto da Remigio Paone e nella cui occasione — unica nella sua vita — il critico del «Corriere della sera» Renato Simoni, si alzò ad applaudire mentre la platea compatta fischiava, ululava e alzava il mignolo e l'indice in segno di corna.

A vent'anni, o poco più (cito a memoria), è capocomico; quando scoppia la guerra è già regista; in guerra va di ramazza alle latrine perché è un «intellettuale» e ha nello zaino Cardarelli e il nostro Saba. Ma ben presto, è il «numero tre» del binomio Rosa (Achille) e Ballo (Fernando). Escono, per la prima volta in Italia, Joyce e Sfrindberg, Synge e Kayser, O'Casey e Wedekind, Hebbel e Buechner.

Di lì a poco, il 24 aprile, gli giunge un messaggio in codice: «Aldo dice 26x1». E il segnale dell'insurrezione, e due giorni dopo l'«Avanti!» di Milano esce con un articolo del suo critico teatrale, Paolo Grassi, che recita testualmente come e perché si deve cambiare nella vita politica di un Paese martoriato, ma anche e contemporaneamente nella vita culturale (sembra avvertire l'eco dell'intellettuale organico) di un Paese ignaro di quel che è successo in vent'anni.

Questo Mondo, tre persone nel campo teatrale, lo spalancarono alle persiane italiane sbarrate dalla stolida esterofobia che l'aveva fino allora governato; era Luchino Visconti nel campo privato, Paolo Grassi e Giorgio Strehler nel campo dell'iniziativa pubblica, del teatro concepito non già — o non solo — come uno svago piacevole per una fortunata élite, bensì come un servizio pubblico, pagato dai cittadini e destinato ai cittadini, idoneo a introdurre la cultura teatrale nei ceti sinora esclusi, con un repertorio, con dei prezzi inusitati, innovatori, coraggiosi sino alla temerarietà, ma alla fine miracolosamente vincenti.

Galvanizzatore teatrale, organizzatore instancabile, fiutatore di cultura dalle radici dei capelli fino alla pianta dei piedi — più che un cane abilissimo nell'odorare tartufi — Paolo inventò un concetto assolutamente nuovo del «fare teatro»: «Dopo i bandi del teatro dei Diecimila e il conformismo della propaganda — sono sue parole del '47 — crediamo che sia tempo di lavorare inizialmente in profondità per potere quindi guadagnare in estensione. Forse il gruppo dei nostri spettatori diventerà un nucleo vivo di più vaste platee... per questo recluteremo i nostri spettatori, per quanto più è possibile, tra i lavoratori e tra i giovani, nelle officine, negli uffici, nelle scuole, offrendo comunque spettacoli di alto livello artistico a prezzi quanto più è possibile ridotti. Non dunque, teatro sperimentale e nemmeno teatro d'eccezione, chiuso in una cerchia di iniziati. Ma, invece, teatro d'arte, per tutti».

E ancora: «Noi non crediamo — parlava naturalmente con lui, anche Giorgio Strehler — che il teatro sia una abitudine mondana o un astratto omaggio alla cultura. Non vogliamo offrire soltanto uno svago né una contemplazione oziosa e passiva: amiamo il riposo, non l'ozio, amiamo la festa, non il passatempo. E nemmeno pensiamo al teatro come a un'antologia di opere memorabili del passato o di novità curiose del presente, se non c'è in esse un interesse vivo e sincero che ci tocchi... Il teatro resta quel che è stato nelle intenzioni profonde dei suoi creatori: il luogo dove una comunità, liberamente riunita, si rivela a se stessa; il luogo dove una comunità ascolta una parola da accettare o da respingere».

Facile, vero, a sentir oggi trentaquattr'anni dopo, quelle parole invero profetiche. Difficile, forse pronunciarle il quelle giornate e più difficile metterle in atto, e più difficile ancora difenderli, questi atti, dagli attacchi concentrici che non hanno mai dimenticato — negli anni cupi della più bieca restaurazione scelbiana o tambroniana, come negli anni accesi di un confuso e barricadero sessantottismo — il Piccolo teatro di Strehler e di Paolo Grassi.

Già. Perché se è vero che è stato detto che il Piccolo, senza il talento e la genialità di Strehler, non avrebbe mai scalato le vette cui è pervenuto, potete forse immaginarvi che senza la costanza, l'abnegazione, la fatica fisica e intellettuale di Grassi, senza l'abilità non disgiunta all'inflessibilità, senza la sua fervorosa capacità di animatore oltre che di organizzatore, senza insomma le doti umane di Paolo, il Piccolo teatro — e, lasciatemelo dire, l'intero teatro italiano — sarebbe forse quello che oggi è e che oggi rappresenta nel panorama internazionale?

Pensiamo alle grandi tournees, dalle due Americhe ai Paesi orientali, all'Europa percorsa in lungo e in largo, pensiamo ai teatri più prestigiosi ma anche ai centri sperduti che di teatro, in Italia, avevano conosciuto soltanto i filodrammatici di paese o i mercenari girovaghi: se l'Italia è conosciuta oggi nel mondo, lo è, sì, per la mafia e per il terrorismo, lo è per la Fiat e per il Lambrusco, ma lo è anche per il Piccolo e per la Scala.

La Scala. Il 25 aprile 1972 (le date non sono mai futili concomitanze), venticinque anni dopo la Liberazione, Grassi si affaccia al palcoscenico dell'«Interrogatorio all'Avana» di Hans Magnus Enzensberger. E l'8023 recita del Piccolo teatro. Con voce insolitamente bassa, Grassi annuncia: «L'incarico conferitomi di sovrintendente alla Scala (il ministro, in realtà, non aveva ancora firmato il decreto ufficiale, ndr) mi mette nell'impossibilità di continuare ad essere il direttore del Piccolo teatro. Tra qualche giorno, tra qualche ora, Giorgio Strehler (allontanatosi per tre anni dall'ente, ndr) diventerà il direttore del Piccolo teatro».

È una nuova esperienza, altissimamente gravosa e assai poco gratificante, sul piano delle lungaggini burocratiche, del «carrozzone» mastodontico della Scala, della crescita della domanda musicale non adeguatamente sorretta dall'offerta pubblica e da una adeguata politica, municipale e ministeriale. Nasce però il team Grassi-Bogianckino-Abbado: il miglior organizzatore italiano, il miglior direttore artistico italiano, il migliore direttore d'orchestra italiano. Scoppia il boom scaligero, il nostro maggior teatro rinasce a nuova vita, apre le porte sacralmente chiuse, allestisce Verdi ma anche Nono e Bussotti, chiama Strehler ma anche Ljubimov. La cultura non è più privilegio di pochi; e la Scala entra addirittura alla televisione, quindi nelle case di tutti, come l'altro ieri per il mirabile «Falstaff» del 7 dicembre scorso.

La televisione, dunque. Non credo, non l'ho mai creduto, che la Scala abbia completamente appagato il furore polemico, la carica umana, la competenza professionale, l'ostinata caparbietà di Grassi. Anche se la lasciò, la Scala, a malincuore, anche se Milano gli rimaneva — e gli è sempre rimasta, sino a ieri — nel profondo delle viscere. Ma l'invito romano di viale Mazzini, di quel gigantesco palazzo che è più ancora di Montecitorio il simbolo di tutti i nostri palazzi, quell'invito lo attrasse come se da un momento all'altro le promesse, i patteggiamenti di partito e di correnti, la riforma (o cosiddetta tale), il varo della terza rete, il controllo della proliferazione selvaggia delle emittenti private, come se tutto ciò lo potesse affrontare con la sola forza della ragione e dell'intelligenza e non già con le ragioni della forza che invece, nel nostro paese, dettano legge.

Fu, la presidenza radiotelevisiva, la sua ultima sconfitta. Se ne andò con estrema dignità, come uno stevensiano cavaliere della valle solitaria. Sì, assunse la presidenza di una illustre ed eccellente casa editrice, l'Electa, ma il suo fisico e soprattutto il suo entusiasmo andavano cedendo, i più lo sapevano già. Invece di riposare, continuava a lavorare, convincendo se stesso d'essere ancora infaticabile come prima. Invece di scrivere, di pensare, di distrarsi, viaggiava come trent'anni fa. Gli avevo chiesto, poche settimane fa, di presiedere un convegno dei critici italiani sulle trasformazioni del teatro pubblico. «Certo, mi rispose, ce ne diremo delle belle».

Se ho scritto che ieri si è chiusa un'epoca nel mondo del teatro e dell'informazione culturale in Italia e un po' per questi motivi che una notizia dolorosa come questa costringe il cronista ad elencare frettolosamente e confusamente. Se questo mondo che Grassi ha trovato e ha lasciato diverso, se il teatro italiano d'oggi, travagliato da sperimentazioni stanche, da denari pubblici spesso malamente gettati al vento, da leggi supremamente vacanti; e la Televisione si occuperà un po' meno di ciccioline e farà un po' meno sbalordire l'opinione pubblica e infastidire i lavori parlamentari con i misteri delle alcove; se il teatro musicale volesse davvero sopravvivere conciliando esigenze di rinnovamento e coerenze di scelta culturali e politiche; se l'editoria pensasse che accanto ai best-sellers del momento, la strada del libro è lunga e può anche passare attraverso momenti temporaneamente difficili; se tutto questo avvenisse — ed è assai difficile che avvenga — la scomparsa di Paolo Grassi, del quale per molto tempo sentiremo, amici e meno amici, l'incolmabile vuoto, potrebbe essere anche un monito per tutti: per lavorare meglio anche nel nome di un uomo che è morto di lavoro e sul campo di lavoro. Combattendo sino all'ultimo, come pochi. La morte è sempre ingiusta. Ma qualche volta, la morte è crudele.

Giorgio Polacco

Una vita per lo spettacolo

Paolo Grassi, nato a Milano da famiglia pugliese è stato direttore di teatro, regista e critico drammatico. Il suo grande amore per il teatro lo ha documentato in un libro, pubblicato intorno al 1977, quando fu nominato presidente della Rai-Radiotelevisione italiana, intitolato «Quaranta anni di teatro»: tanti, infatti furono gli anni nei quali egli operò nel teatro drammatico.

Nato il 30 ottobre 1919, non aveva ancora 62 anni. Cominciò a occuparsi di teatro nel 1937, collaborando con articoli e saggi a riviste giovanili e svolgendo in varie compagnie, con diverse funzioni, la sua attività.

Nel 1940 è stato organizzatore della compagnia Ninchi-Tumiati; nel 1941 fondò a Milano il gruppo d'avanguardia Palcoscenico (del quale facevano parte, come attori, Giorgio Strehler, Mario Feliciani e Franco Parenti) e, contemporaneamente, diresse sette spettacoli sperimentali comprendenti diciannove atti unici di autori, che richiedevano una cultura di squisita intellettualità, tra i quali Rebora, Treccani, Pirandello, O'Neill, Pinelli, Yeats, Cechov, Brecht.

Nel 1947 Grassi fondò e diresse accanto a Giorgio Strehler il Piccolo teatro di Milano, primo teatro stabile in Italia. Lungo sarebbe l'elenco degli spettacoli prodotti dal Piccolo nei 25 anni della direzione Grassi quando furono allacciati rapporti culturali con Paesi quali l'Urss, il Giappone, Stati Uniti e Canada.

Sin dal primo dopoguerra, Paolo Grassi, interpretando le necessità di un radicale cambiamento delle strutture teatrali sostenne l'opportunità di creare teatri municipali (come avveniva in Europa) con un repertorio ad alto livello culturale ma chiamando tra gli spettatori i ceti più popolari. Il Piccolo teatro di Milano fu l'esempio seguito per fondare i teatri stabili.

Nel 1972 Paolo Grassi fu chiamato alla sovrintendenza della Scala, ottenendo con i suoi programmi un successo spesso più lusinghiero di quello riscosso da Ghiringhelli: fu insignito della Legion d'onore francese e della Gran croce al merito della Repubblica federale di Germania.

Alla fine del 1976 lasciava la sovrintendenza della Scala; il 20 gennaio dell'anno successivo fu chiamato alla presidenza della Rai, accolto da largo favore: fu presidente dell'ente radiotelevisivo fino a un anno addietro.

Roma — Nel giugno del 1980 avvenne lo scambio di consegne alla presidenza della Rai tra Paolo Grassi e Sergio Zavoli

Paolo Grassi, un politico singolare

«Socialista mi sono scoperto, non lo sono diventato per scelta ragionata. È accaduto come per il teatro, un fatto naturale che ti appartiene. La mia milizia risale alla resistenza e la mia tessera del partito è di quell'epoca». In questa pagina del libro «Quarant'anni di palcoscenico», Paolo Grassi accomunava la vocazione politica a quella principale della sua appassionata esistenza: il teatro. Cultura e politica si intrecciano sempre nella sua vita. Se da giovane avesse potuto conoscere gli scritti di Gramsci, la definizione di «intellettuale organico» gli sarebbe certamente piaciuta.

La prima maturazione politica di Grassi avviene nel gruppo milanese di «Corrente» negli anni del fascismo trionfante; e si compie — sempre in stretto legame con l'azione culturale — durante il fosco periodo di Salò. Subito dopo il ritorno della libertà Paolo Grassi svolge un'intensa attività politica nel partito socialista: ma questa attività, come quella giornalistica sull'«Avanti», è inquadrata nella scelta sul che fare già compiuta da qualche anno.

«Puntai — ha scritto — sulla figura dell'operatore culturale che in Italia non c'era ancora e che avrei potuto assolvere in posizione di leader». Per Grassi il socialismo è un fatto morale oltre che un fatto politico. In molte enunciazioni o atteggiamenti si sente l'attaccamento ai principi impersonati da Turati e da altri maestri e un'accento solidaristico. Per questo, oltre che per un rispetto costante per l'ordine, Grassi potè apparire in certi momenti un uomo all'antica mentre nell'attività culturale, specialmente nella costruzione del Piccolo teatro di Milano, era un uomo moderno, all'avanguardia. In certi frangenti non ebbe alcun timore di andare contro corrente o di apparire un passatista. Non «cavalcò» la contestazione giovanile ma non sottovalutò l'importanza dei problemi che tumultuosamente quel moto portava alla ribalta. Sul '68 e sui comportamenti politici e sindacali estremistici Grassi la pensava come Giorgio Amendola. In alcune occasioni, specialmente quando fu presidente della Rai, si trovò in contrasto con il suo partito provando ammarezze cocenti.

Ambizioni politiche Grassi ne ebbe, ma sempre legate al ruolo nel quale voleva primeggiare, quello dell'operatore culturale. Ecco una sua frase illuminante: «Non ho mai accettato candidature parlamentari. Posso dire invece, senza immodestia, che in un governo in cui i socialisti contassero davvero, una cosa penso saprei fare: il ministro dello spettacolo. Lo farei come tecnico e beninteso per mettere a disposizione di tutta la società italiana quello che ho sperimentato e imparato in quarant'anni di vita nel teatro e per il teatro».

Paolo Murialdi

Sfogliando le riviste

JULIET

Con un numero unico in attesa di autorizzazione ha esordito una rivista tutta nostrana (si stampa a Trieste) che tratta di architettura, arte, cinema, fotografia e teatro. Al di là del nome piuttosto frivolo — «Juliet»» — sono trenta pagine di buon spessore, curate da una équipe di giovani redattori diretti da Roberto Vidali. Responsabile del tutto Fabio Amodeo.

L'OSSERVATORE POLITICO LETTERARIO

Puntuale il primo del mese è uscito il n. 2 del mensile di Giuseppe Longo, che ci propone un reportage sul «pianeta Haiti», la repubblica centro-americana a tre ore di volo da New York. Il fascicolo ospita inoltre articoli di Paolo Vita-Finzi («Il sistema di Kadar»), Livio Zeno («Chi sono gli sciiti»), Giovanni Giuga («Proposta di lettura del "Ritratto di Casale"»), Wolfango Rossani («Dostoevskij minore»), Giuseppe Marchiori («Confessioni di un critico») e ancora Italo De Feo, Guglielmo Lo Curzio e Sarah Zappulla, che prosegue la pubblicazione del carteggio inedito Capuana-De Roberto.

AFFARI SOCIALI INTERNAZIONALI

«La situazione socio-economica dell'Europa agli inizi degli anni '80» è l'articolo di apertura (scritto da Paolo Adurno e Marc Debunne) del n. 3/1980 della rivista diretta da Pier Marcello Masotti. Una serie di servizi sono dedicati ai problemi dell'emigrazione e alla cooperazione agricola.

ESTRA

Nel panorama delle riviste, una citazione che equivale a un necrologio la dedichiamo al «Quaderno quadrimestrale di cultura — Estra» (ottobre-gennaio 1981) stampato a Milano e diretto da Enrico Gabrielli Scalini, Sergio Salvi e Michele Spina, che assieme a Roberto Radice, Gian Luigi Zucchini, Francesco Saba Sardi e Nico Orengo hanno redatto questo numero. «Estra» è una rivista che a nostro avviso e senza offesa dimostra come la crisi della carta non incida affatto sullo sperpero che se ne fa.

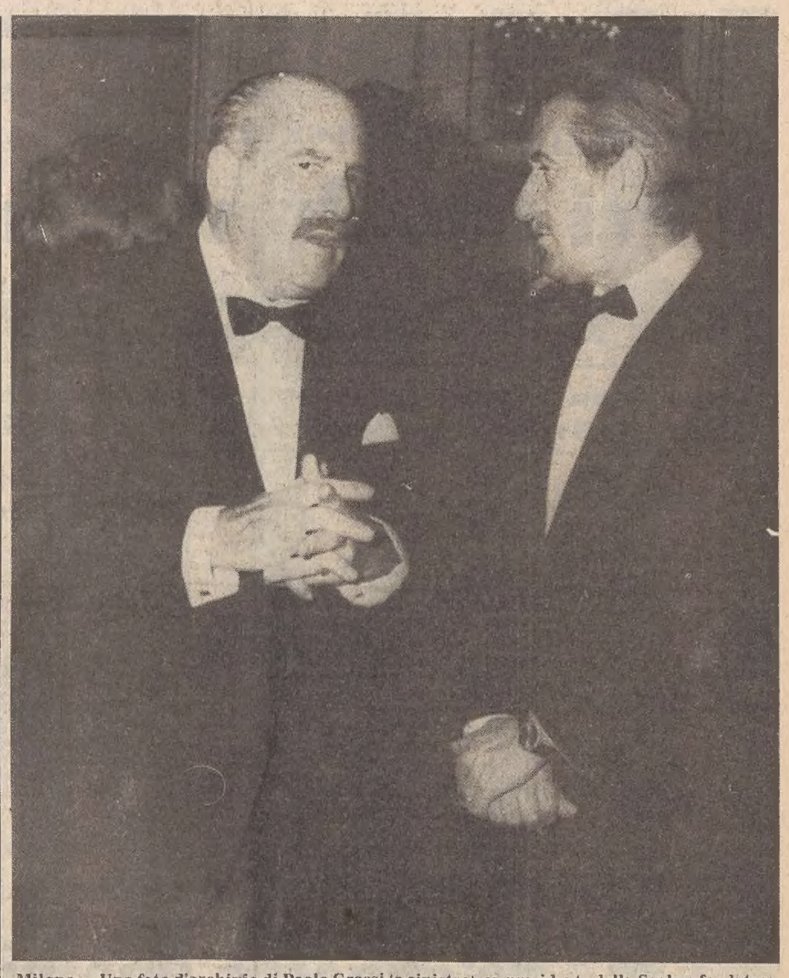

Milano — Una foto d'archivio di Paolo Grassi (a sinistra), ex presidente della Scala e fondatore del Piccolo teatro di Milano, con l'ex sindaco della città ambrosiana Aldo Aniasi *(Ansa)*

PRESENTATO A MILANO UN INTERESSANTE CONVEGNO

Transiterà per Venezia il futuro della televisione

A Palazzo Grassi una «tregiorni» di studiosi, tecnici e operatori

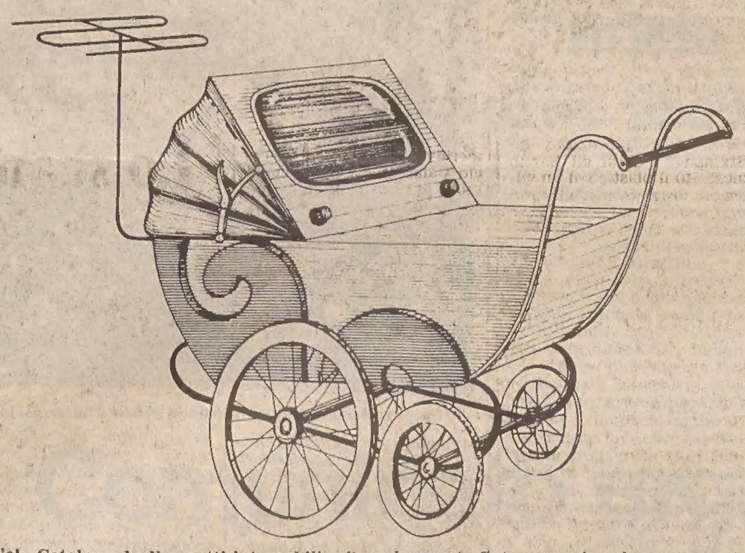

Nel «Catalogo degli oggetti introvabili» c'è anche questa finta carrozzina che consente alle fanatiche della tivù di continuare a guardare le trasmissioni preferite persino per strada

DAL NOSTRO INVIATO

MILANO — Ripetere che Marx e Freud sono stati i padrini del nostro secolo è come inventare una volta di più l'acqua tiepida, ma affermare che televisione e automobile saranno gli occulti tiranni dei prossimi cent'anni è davvero scoprire l'acqua calda. Purché non scotti, va di aggiungere subito, e in questa cornice cautelativa si può inquadrare il convegno «Nuove dimensioni televisive» promosso dalla Fondazione Angelo Rizzoli — Istituto Internazionale per la comunicazione, presentato a Milano, e che si svolgerà il 26-27-28 marzo prossimi a Venezia nelle sale di Palazzo Grassi, portando in passerella gli uomini chiave del mondo televisivo occidentale.

Sarà una faccenda élitaria, di soli addetti ai lavori? Lo ha negato decisamente Gianfranco Bettetini, project-leader del convegno, assicurando i presenti che a questa «tre-giorni» di incontri sopra un tema tanto importante quanto delicato è stato dato di proposito uno scopo puramente informativo: conoscere una realtà complessa, spesso mitizzata oltre misura fino ai pericolosi risultati di parzialità che tutti sappiamo. Ed inoltre illustrare i risultati della più recente ricerca tecnologica, le conseguenze e le modificazioni che questa apporterà alla programmazione e all'organizzazione delle reti televisive, analizzando nel contempo le implicazioni a livello di mercato e le problematiche legislative.

Perciò più di studiosi dei mass-media verrebbe giusto parlare di protagonisti attivi nel campo del nuovo feticcio, dei loro contributi e delle loro testimonianze, per fare il punto nave di una navigazione che per il rapido e costante succedersi delle innovazioni si presume giunta ad un giro di boa.

Fuor di metafora, vedere fin da adesso come sarà la televisione verso l'ormai vicinissimo Duemila attraverso i quattro canali entro i quali fino ad oggi si realizza, ovvero cercando di interpretarla in prospettiva tecnica, economico-finanziaria, normativa-legale, e in quella del rapporto finale del pubblico con il video. Sperando ancora che contributi e testimonianze servano poi ad una interpretazione critica di tutti i cambiamenti in corso.

Per ciascuno dei quattro settori Bettetini ha enucleato alcuni argomenti suggestivi che verranno trattati a Venezia, da quello dei terminali domestici, da usarsi alla maniera del telefono, alle duecentomila ore annue di trasmissione esportate dagli Stati Uniti, dalla stazione giapponese che «regala» i programmi a scopo pubblicitario di altre attività, a quello delicato dei problemi legali che includono concessioni e controllo, monopolio e libertà di scelta, strategie politiche e protezionismo. E chi vuole intendere intenda. Tant'è vero che a conclusione del convegno — ripetiamo: internazionale — ci sarà una tavola rotonda intitolata «Le dimensioni italiane», alla quale parteciperanno uomini politici italiani di varia estrazione co-

L'INQUIETANTE TRANQUILLITÀ DI UN AMORE

MICHELE PRISCO
LE PAROLE DEL SILENZIO
Romanzo

Mentre il profumo del glicine forte e stordente aleggia nell'aria, passato e presente si intrecciano nella storia di Cristina, di suo marito, del cognato e della figlia.

"La Scala"
RIZZOLI · EDITORE

La rassegna dei libri

Gabriella Corelli: «Il mio profondo io» (Edizioni «Italo Svevo», Trieste 1980; Collana «Il Timavo» diretta da Marcello Fraulini, pagg. 80).

Con un incalzare drammatico e ossessivo, spia di un'ansia altrettanto sgomenta e dolorosa abbandonata com'è ad un spasmodico dettato di segreta e bruciante rabbia, Gabriella Corelli ha scritto le nuove liriche de «Il mio profondo io».

Scavati nei più reconditi risvolti dell'anima per decifrare e indagare quelle verità in cui respirano i torbidi e inquietanti colori della paura e dell'amore, dell'angoscia e dell'odio, questi versi della Corelli sono l'espressione matura di una poeticità che da anni ormai sta percorrendo un cammino ricco di soddisfazioni: «Il mio profondo io» infatti è la quinta silloge dell'autrice triestina, dopo «Cerchi di luce», «E' un gioco di mare», «Eclissi di noi», «Finestra sul mondo».

Comprese in quattro sezioni, le sessanta poesie di questa nuova raccolta sono assorbite in una asciutta sinteticità nella cui scarna fisionomia si addensano con incredibile e lucido vigore — che non conosce inganno di cedimenti o pudore di confessione — gli sfaccettati contenuti di una interiorità piagata da ferite, da desideri, da solitudine; il porgere di un'anima che, ora con crudeltà, ora con disperazione, ora con pietà, si umilia e denuncia, implora e disinganna, per non trovare alla fine che una desolante scarnificata conclusione in cui un ironico suono di beffa sembra riecheggiare con assurda malvagità.

G. P.

GIORNALE DI TRIESTE

DICHIARAZIONI DEL SEGRETARIO TONEL

Il Pci alla Provincia ritira il suo appoggio

Proposto un programma comune di alternativa per una diversa gestione degli enti locali

In vista del voto sui bilanci del Comune e della Provincia — voto il cui termine è intanto slittato alla fine di aprile secondo l'ultimo decreto governativo — i comunisti hanno precisato ieri la loro posizione sull'assetto politico dei vertici dei due enti. Il segretario Tonel — presenti i massimi dirigenti della locale federazione comunista — ha annunciato in una conferenza stampa che «sono venute a cadere le condizioni perché il Pci continui ad appoggiare esternamente la giunta provinciale». Al «giudizio negativo sull'operato della giunta comunale della LpT» si aggiunge infatti, da parte del Pci, un'espressione di «insoddisfazione per l'operato della giunta provinciale, fortemente condizionata dalla presenza frenante della Dc».

La proposta del Pci è pertanto la seguente: «Un programma comune di alternativa democratica a Trieste, concordato fra il Pci, il Psi, IL Psdi, l'Us, il Pri e i radicali, sul quale aprire un confronto con la Dc e con la LpT»; e ciò per la ricerca di «un'intesa per il governo del Comune e della Provincia, attraverso la formazione di giunte stabili con la presenza qualificante dei comunisti, che rappresenti una strategia di sviluppo e di cambiamento per Trieste».

Preoccupazione del Pci è quella di superare «l'ambiguità di uno status quo», dopo aver constatato l'«incapacità di governare sia della Dc sia della LpT; di qui, appunto, la proposta di «un'alternativa globale, fondata non già su schieramenti politici, ma su un programma da concordare con quelle forze assieme alle quali adire infine a un confronto con la Dc e con la LpT».

Il programma, definito «capace di garantire una strategia comune rivolta a tutelare gli interessi dei lavoratori, dei ceti produttivi e della parte più povera e meno garantita della città», consta dei seguenti cinque punti: i diritti degli sloveni; una coerente iniziativa antifascista; lo sviluppo industriale e portuale; l'attuazione della cooperazione internazionale fra Italia e Jugoslavia; l'autonomia comprensoriale nel quadro dell'unità regionale. Inoltre si tratta di «avviare a soluzione i maggiori problemi aperti in città, come quelli dell'occupazione, degli anziani, della casa, della salute e della psichiatria, della scuola, dell'urbanistica».

Questa la dichiarazione d'intenti degli organi dirigenti del Pci, i quali sottoporranno ora le proprie proposte, raccolte in un documento, alla consultazione delle singole sezioni del partito: un modo per sensibilizzare la «base» sulle decisioni di vertice, ma anche un alibi per rinviare la disdetta ufficiale dell'accordo per la giunta provinciale, della cui maggioranza il Pci continua intanto a far parte («Non fosse stato per il nostro impegno il presidente Carbone, altrimenti isolato, non avrebbe potuto assumere ad esempio l'iniziativa dei recenti incontri in Slovenia e in Croazia», ha sottolineato il capogruppo provinciale Martone). Quanto al documento, esso «è semplice, non diplomatico», ha commentato Tonel: «Si vuole un ulteriore confronto con le forze politiche, ma soprattutto si vogliono privilegiare i contenuti di una forte iniziativa programmatica della sinistra, laica, democratica e antifascista sui problemi reali; e nel contempo c'è l'impegno al massimo rapporto unitario con il Psi, pur nella rispettiva autonomia e nella conseguente dialettica, al di là della collocazione dei due partiti a livello nazionale e regionale».

«Non è stato portato avanti — specifica il documento — l'accordo dello scorso settembre sottoscritto dai cinque partiti che hanno formato la maggioranza alla Provincia, né si è espressa una linea alternativa alla LpT, né si sono create posizioni unitarie dei cinque partiti sui grandi temi cittadini al Comune: qualora non fosse possibile ora un accordo sul programma e non cadesse la pregiudiziale anticomunista, questo stesso programma verrebbe sostenuto stando all'opposizione».

ATTRIBUITO ALLA PROVINCIA UN RUOLO COMPRENSORIALE

Allo studio il trasferimento di competenze della Regione

Come armonizzare, da un punto di vista anche istituzionale, le diverse esigenze delle singole realtà regionali altrimenti soggette a sempre più accentuati squilibri? Intanto — ecco la risposta — attraverso il nuovo piano regionale di sviluppo, il quale cautamente anticipa l'ipotesi di un ente intermedio su scala comprensoriale, che si frapponga fra la Regione e i comuni sostituendosi — questa la prospettiva — alle attuali province. Se questo può essere un traguardo, ecco che in questa direzione si può fin d'ora operare in concreto. Ad esempio attraverso lo strumento delle deleghe regionali, atte a valorizzare le automie locali.

Sono questi i temi, introdotti l'altra sera dall'assessore regionale al bilancio e alla pianificazione Coloni, che hanno offerto lo spunto per una serie di interessanti interventi nel corso del convegno — trasformatosi in una vera e propria riunione di lavoro — organizzato dalla Provincia a Bagnoli della Rosandra, presenti numerosi amministratori in rappresentanza dei vari enti locali.

Nel dibattito — coordinato dal presidente della Provincia, Carbone — il capogruppo provinciale della LpT, Cesanelli, ha commentato favorevolmente la nuova legge regionale sulle procedure in materia di programmazione, e ciò in quanto esse prospettano la fine di interventi settoriali e frammentari e precorrendo la riforma degli enti locali mirano a una pianificazione regionale non più concepita «verticalmente» ma su un piano «orizzontale». Ma si tratta — ha detto — di fare attenzione affinché le autonomie locali non discapitino nuovamente a causa di politiche impositive. Ad esempio, se si parla di attribuzione o di trasferimento alle province di competenze della Regione, prima di tutto occorre una legge dello Stato e in secondo luogo occorre che le province, ed eventualmente i subdelegati comuni, siano in condizione di poter far fronte a nuove funzioni con adeguato personale e con congrui contributi finanziari.

Dal sindaco di San Dorligo, Svab, è stato manifestato vivo interesse per queste nuove prospettive, ma è stato lamentato che il piano regionale non consideri anche le esigenze di sviluppo della comunità slovena. Il capogruppo comunale della Dc, Richetti, ha sottolineato la portata delle innovazioni, rilevando che attraverso la legge sulle procedure connessa con un bilancio regionale strettamente legato al piano di sviluppo è ora possibile avviare attraverso la provincia una consultazione sulla formazione dei programmi regionali, coordinati con i comuni, e ciò anche per un annuale aggiornamento del piano regionale.

Per il sindaco di Muggia, Bordon, si tratta di un passo ancora troppo timido verso l'auspicato decentramento, mentre il vero problema è quello di dotare gli enti locali del personale adeguato a sostenere gli impegni derivanti da nuove deleghe. Infine il presidente Carbone ha espresso compiacimento per questo affidamento alla provincia di una funzione comprensoriale, in attesa della riforma: la Regione non può modificare l'ordinamento degli enti locali, trattandosi di una competenza statale, ma sul piano politico è buona cosa che abbia fin d'ora imboccato questa strada. Ha quindi annunciato la creazione di un «ufficio comprensoriale di piano» nell'ambito delle strutture amministrative della provincia, con il compito di favorire intanto una consultazione di tutti gli enti locali circa le deleghe e le funzioni che si vorrebbero concesse entro il prossimo giugno dalla Regione.

IRRUZIONE DELLA POLIZIA IN CIRCOLI RICREATIVI CAMUFFATI

Scoperte due bische clandestine

Sequestrati una trentina di milioni e identificate trentasei persone

Non era l'amore per i bei versi né la passione per la boxe a indurre tante persone a frequentare il Circolo italiano poetico artistico ricreativo (Cipar) e l'Associazione amici del pugilato, ma il poker. Dietro la rispettabile facciata dei due circoli, infatti, si nascondevano altrettante bische clandestine che da tempo operavano in città e che la polizia ha smantellato la scorsa notte, dopo un'irruzione autorizzata dal pretore dott. Ralinotti.

Verso l'una, infatti, due squadre della polizia hanno dato il via all'operazione. In piazza Benco 4, dove si trova l'Associazione amici del pugilato, si sono recati il commissario Padulano, il maresciallo Gava e i poliziotti della Mobile Maio, Guidolin e Porro che sono riusciti ad entrare nella bisca mentre il gioco era in piena attività.

I poliziotti hanno atteso l'arrivo di un cliente, nascosti: quando al giocatore è stata aperta la porta, alle sue spalle sono comparsi gli agenti che hanno fatto irruzione scoprendo ventitre persone attorno ad un tavolo sul cui tappeto rotolavano i dadi. Si stava giocando a «seven-eleven» (cioè all'americana), mentre in altre stanze funzionavano due tavoli di poker. Sui tappeti verdi, la polizia ha trovato e sequestrato dodici milioni in contanti ed altri cinque in assegni.

Più o meno analoga scena si stava ripetendo intanto in un appartamento di via S. Francesco 2, dove ha sede il Circolo italiano poetico artistico ricreativo. Lì il maresciallo Scozzai, aiutato dalle guardie Del Monaco, Leghissa, Lombardi e Pavanello ha identificato tredici persone e sequestrato, oltre al materiale da gioco (carte, fiches, tappeti e attrezzi per il gioco del baccarat) altri cinque milioni in contanti e sette in assegni.

Ieri mattina sono iniziati in questura gli interrogatori delle persone identificate, sulla cui identità, per ora, gli inquirenti mantengono stretto riserbo, al fine di accertare le eventuali responsabilità. Si può già anticipare comunque che fioccheranno denunce a piede libero per due reati, e cioè esercizio di casa da gioco o semplice partecipazione a gioco d'azzardo.

La polizia, dopo aver constatato che fra gli organizzatori delle due bische (fra le quali non pare ci fossero legami diretti) ci sono alcuni noti biscazzieri cittadini, che da anni «lavorano» nel sottobosco del gioco d'azzardo, ha esaminato più accuratamente il materiale sequestrato (carte e dadi), arrivando alla conclusione che forse il gioco era «sporco».

Parte del materiale sequestrato dalla polizia e numerosi biglietti di grosso taglio (Italfoto)

In altre parole, si sospetta che attorno ai tavoli si barasse: in questo caso ci sarebbe anche il reato, ben più grave, della truffa. Se i nomi dei biscazzieri e dei clienti non sono ancora stati resi noti, si sa comunque che nelle due bische, definite dagli inquirenti di medio calibro per volume d'affari», non sono state identificate tra i giocatori persone note in città. Si tratterebbe invece di piccoli commercianti, artigiani, insomma gente della media borghesia e nemmeno molto giovane.

Gli inquirenti sono arrivati alla scoperta delle due bische dopo aver saputo, nei giorni scorsi, che varie persone si erano scottate al tavolo verde, rimettendoci notevoli somme, dai due ai cinque milioni. Di qui l'irruzione dell'altra notte, che riapre il capitolo delle bische clandestine in città, un fenomeno che ha già avuto numerosi precedenti negli anni passati e che prolifera tuttora. Ai triestini — diceva un poliziotto — piace molto il gioco d'azzardo: niente di strano se sorgono tante bische nonostante la presenza del casino oltre confine».

I dadi sospetti: forse il gioco veniva truccato dai biscazzieri

Qui benzina

I distributori di benzina aperti oggi sono quelli situati in via Giulia, viale Miramare, strada del Friuli, via F. Severo, riva N. Sauro, largo Giardino, campo S. Giacomo, piazza Foraggi, riva O. Augusto, piazzale Valmaura, via Locchi, Campi Elisi, passeggio S. Andrea, Aci di via Punta del forno, Barcola, Duino nord e sud, Sgonico, Duino Aurisina ss 14, Aquilinia, Borgo S. Sergio.

Oggi l'assemblea dell'Alleanza contadina

La gestione del territorio e interventi concreti in favore dell'agricoltura nella provincia di Trieste: saranno questi i due temi che domineranno il dibattito all'assemblea annuale dell'Alleanza contadina che si terrà oggi alle 9 al ridotto della Casa della cultura slovena.

Ultimo giorno della «Nauticamp»

Ultimo giorno di apertura al pubblico della «Nauticamp '81», la mostra della nautica da diporto, del campeggio e del caravanning allestita nei padiglioni della Fiera. Oggi l'ingresso agli appassionati del mare e del turismo itinerante sarà consentito ininterrottamente dalle 10 alle 20.

Nuovo afflusso di jugoslavi

La nostra città è stata ieri «invasa» da migliaia di jugoslavi. Da molti mesi non si verificava una così massiccia presenza da oltre confine, anche perché il perdurare della crisi economica in Jugoslavia e la svalutazione del dinaro avevano diradato di molto gli acquisti a Trieste da parte degli jugoslavi, mettendo nel contempo in crisi una cospicua parte del commercio triestino che vive sui consumatori d'oltre confine.

Fine improvvisa

Un probabile collasso cardiocircolatorio (così ha diagnosticato infatti il medico della Cri dott. Lops) ha stroncato improvvisamente la vita di Giovanni Bersenda, un pensionato di 72 anni residente alla Mattonaia 189. Il Bersenda è spirato ieri pomeriggio mentre si trovava al Circolo sportivo di Domio: vane sono state le cure dei presenti e l'intervento della Croce rossa. Sul posto sono accorsi anche gli uomini del commissariato di Ps di Muggia.

Stroncata da collasso

Continuano le morti solitarie: la polizia, chiamata dai vicini che non la vedevano più da alcuni giorni, ha trovato infatti il corpo senza vita di Miroslava Stok, di 67 anni.

La donna, che abitava a Rupingrande 99, da sola, giaceva sul letto, dove l'ha colta probabilmente una crisi cardiaca. La sua morte è stata scoperta almeno due giorni dopo: così infatti ha stabilito il medico della Cri accorso sul posto.

Aeroporto Ronchi dei Legionari: telefono (0481) 777001.

CALENDARIETTO

Oggi: San Cesare - Seconda domenica di Quaresima. — Il sole sorge alle 6.18 e tramonta alle 18.10; la luna cala alle 3.27 e si leva alle 12.54.

Ieri: temperatura massima gradi 11.4 minima gradi 6.3; pressione millibar 1009.6 stazionaria; umidità 76 per cento; calma di vento; mare calmo con temperatura di gradi 8.4.

Maree: oggi alta alle 5.40 con cm 21 e alle 19.40 con cm 28 sopra il livello medio; bassa alle 0.18 con cm 1 e alle 12.44 con cm 39 sotto il livello medio.

Normale orario di apertura delle farmacie: 8.30-13, 16-19.30.

Farmacie aperte dalle 8.30 alle 13 e dalle 16 alle 20.30: via Giulia 1, tel. 795369; via S. Giusto 1, tel. 794115; via Felluga 46, tel. 793395; via Mascagni 2, tel. 820002; via Mazzini 43, tel. 631785; via Tor S. Piero 2, tel. 421040.

Farmacie aperte anche dalle 13 alle 16: via Giulia 1; via S. Giusto 1; via Felluga 46; via Mascagni 2.

Farmacie aperte anche dalle 20.30 alle 8.30 (servizio notturno): via Mazzini 43; via Tor S. Piero 2.

Servizio di guardia medica: notturno (ore 21-8) tel. 732627; prefestivo (ore 14-21) e festivo (ore 8-20) tel. 68441.

SCUOLE MATERNE, VIGILI URBANI, TUTTI GLI UFFICI

Altre giornate di sciopero dei dipendenti comunali

Quarantott'ore di paralisi completa nell'asporto rifiuti

Uno sciopero, articolato in due giornate, dei dipendenti comunali è stato proclamato per martedì e mercoledì dalla federazione lavoratori enti locali Cgil, Cisl, Uil, che intende così intensificare la protesta nel quadro della vertenza in atto da più settimane nei confronti della Giunta municipale.

Le modalità dello sciopero prevedono, per martedì, il blocco delle scuole materne e degli asili nido, per mercoledì l'astensione dal lavoro dei vigili urbani nonché di tutti i dipendenti degli uffici comunali (ufficio igiene, anagrafe, ragioneria, ecc.).

Per quanto riguarda il servizio della nettezza urbana, già messo in crisi dal perdurare dell'astensione dallo straordinario, vi saranno in pratica due giorni di paralisi completa nell'asporto dei rifiuti domestici, poiché martedì sono invitati a scioperare i netturbini addetti all'asporto, mercoledì gli autisti degli automezzi della nettezza e gli addetti alle officine. Le più rilevanti conseguenze della nuova agitazione potranno venire proprio dallo sciopero degli addetti alla nettezza urbana, per l'ulteriore accumulo di immondizie in varie zone della città dove oggi il prelievo viene fatto anche ogni quattro-cinque giorni.

Da parte sindacale si confida tuttavia in un incontro per domani con l'assessore comunale Seri, che possa scongiurare in extremis lo sciopero sulla base di un'intesa che concluda positivamente l'intera vertenza dei comunali.

GIORGIO CUSMA
ANDAR SUL CARSO PER VEDERE E CONOSCERE
IL SENTIERO NATURA
Miramare - Prosecco - Gabrovizza - Sales
Non è soltanto la buona guida che indica il cammino: è un intelligente accompagnatore che vi spiega ciò che vedete lungo 10 km di percorso carsico.
La nuova edizione riveduta e corretta, in elegante veste e formato tascabile, è in tutte le Librerie.

essegi lampadari
VIA ROSSINI 4 (Canale) Tel. 65230
oltre 1.000 modelli esposti
PREZZI IMBATTIBILI
e da OGGI pure con PRESTITEMPO Arredamento della Banca d'America e d'Italia

FINESTRE - PORTE VERANDE - SCURI IN ALLUMINIO
ditta veneta consegna e posa in opera IN 30 GIORNI
DELTA TRIESTE via Zanetti 1 Ip telefono 733373

SCUOLA DI ARTI GRAFICHE
Prossimi corsi
Comunicazione di tecniche pittoriche (per bambini dai 5 ai 10 anni). Educazione artistica (per ragazzi dai 10 ai 14 anni). Espressione attraverso il disegno e la pittura (per adulti).
Segreteria - Centro servizi e scambi culturali - Trieste, via Valdirivo 30, tel. 64459 (dalle ore 17 alle 20)

In via Gambini 4/1 angolo via Manzoni 9-11, tel. 728237 troverete il MOBILIFICIO
S. MARCO
RATEAZIONI - RITIRO USATO

dott. U. CIOLI
SPECIALISTA PELLE E VENEREE
ore 12-13.30 e 18-20
VIA TORREBIANCA 43 - TEL. 61740
(angolo via G. Carducci)

CENTRALVIAGGI
Pasqua e Primavera

In aereo		
SETTIMANA SANTA A SIVIGLIA	14-20 4	L. 630.000
PARIGI	17-21 4	L. 410.000
LONDRA	15-21 4	L. 410.000
In treno		
PARIGI	16-22 4	L. 353.000
In pullman		
BUDAPEST	18-22 4	L. 315.000
VIENNA	17-20 4 e 30 4-4 5	da L. 238.000
MONACO E CASTELLI BAVARESI	17-20 4	L. 260.000
TOUR DELLA SARDEGNA	16-22 4	L. 382.000
CASTELLI DELLA CARINZIA	19-20 4	L. 74.000

Combinazioni per automobilisti 1-3 5: Isola di Veglia, Lussino e Marmolada più tassa d'iscrizione
UFFICIO CENTRALE VIAGGI - CIT TRIESTE
Piazza Unità d'Italia, 6 - Telefono 62621
— IL MONDO AL GIUSTO PREZZO —

MENGHI CAPECCHI
VIA MERCATO VECCHIO 3
TELEFONO 69303
AL 1° PIANO
PREZZI D'INGROSSO
Serramenti interni ed esterni - bagni - moquettes piastrelle - riscaldamento stufe in maiolica

AC
ADA CHIC

nauticamp 81
FIERA DI TRIESTE p.le De Gasperi 1
7/15 marzo
5. MOSTRA NAUTICA DA DIPORTO CAMPEGGIO E CARAVANNING
Apertura 15.30 - 20 (sabato e domenica 10 - 20)
Ingresso Lire 2.000 Ridotti Lire 1.500

VIA MAZZINI, 40
calzature e pelletterie d'alta moda uomo e donna
VIA MAZZINI, 44
abbigliamento uomo e donna

MANON di Verzì
Verzì

Manon – di Verzì – ha riaperto e con la nuova conduzione presenta le nuove collezioni di calzature e pelletterie di lusso per uomo e donna della moda primavera-estate '81.

propone all'affezionata clientela i nuovi modelli dell'alta moda maschile e femminile: la primavera – con tutte le sue novità – è già nel nostro negozio!

vi attendono con le ultime novità di primavera
Ugo Rossetti, Pancaldi, Bologna e figli, O. Bossi, F.lli Campanile, Lorenzo Banfi, Casa Veneta, Cesare Piccini, Vittorio Forti

GIORNALE DI TRIESTE

Rassegna delle gallerie

Opere di Mario Tudor con nomi di stelle

Mario Tudor alla Cartesius. Sono passati cinque anni dalla sua, precedente «personale» a Trieste. Se li pensiamo senza Tudor, questi cinque anni sono una distanza enorme, un confuso e caotico accavallarsi di montagne e rovine che ci separano da noi stessi, come eravamo allora. In compagnia di Tudor, invece, il tempo riacquista una dimensione familiare, rinnovamento e invecchiamento s'intrecciano all'interno del nostro io e ci riscopriamo uguali e diversi, ma sempre riconoscibili, nel Tudor di allora e nel Tudor di adesso.

E' cambiato anche lui. Più asciutto, più severo, più essenziale. Dalla tavola dipinta ai minuscoli stendardi e alle strisce di stoffa che vivono nell'aria e sull'acqua, a segnalare percorsi nuovi nei luoghi antichi: Città del Messico, La Plata e, più vicino (o più lontano, lungo un tracciato della memoria da Bisanzio all'Estremo Oriente), la biblioteca fondazione Querini Stampalia a Venezia, dove Carlo Scarpa lasciò il segno della sua sensibilità. Dai colori alla ourezza del nero, che pur sottintende altri colori, oltre a quello della stoffa di supporto.

Le forme di Tudor sono fruttimeccanismi appartenenti alle sfere concentriche di universi armonici ma separati. Osserviamo «Kochab» (le dodici opere esposte in questa mostra, tutte recenti, hanno nomi di stelle): nel nucleo centrale, una sorta di homunculus, un unicum vagamente surreale: è isolato all'interno della sigla grafica che ha una propria articolazione, animale o pianta di una specie ancora sconosciuta; ma la sigla si muove nello spazio magico, kleelano, su cui è sospesa; invano l'inutile appiccaglia di nastro a «V» rovesciata, cerca di trattenerla verso l'alto; son piuttosto i puntini ordinativi di una textura astraente a rompere l'equilibrio: sfondando verso l'infinito; ma, per ultimo, la dolce oscillazione ondulatoria, sul tema ternario delle verticali infilate l'una nell'altra, riprende e ci riporta all'omino, il quale è diventato diverso, poiché lo abbiamo compreso meglio.

Proprio per concentrare maggiormente attenzione e tensione dell'osservatore, Tudor ha rinunciato talvolta, nel ciclo delle stelle, al colore. Punta dritto al rapporto fra microcosmo e macrocosmo in una geometria pitagorica totalmente estranea a disturbi scientisti. Arriva, sull'esterno limite, all'invenzione essenziale di «Kaus», due elitre di garza che imprimono moto rotatorio alla porzione di nastro orizzontale su cui appaiono le parole-disegni, atte a farci riconoscere oggetti familiari e inesistenti, privi del peso dell'esistenza. Ci si potrebbe financo spaventare. Tudor riprende, invece, a nascondere il mistero nel bricolage femminile: tagliare gli scampoli di stoffa, imbastire, cucire, infilare un filo colorato di tinte diverse perché trattenga il sottile arcobaleno di «Kelbarai», il quadro più allegro e più simile alle opere del '75. «Katysa» porta i coriandoli del carnevale in piena quaresima, la «97» verifica le permutabilità dentro-fuori e corpo-segnale...

Sono allusioni delicate e difficili. Saranno comprese? Il tempo non è favorevole. Dice bene Fulvio Monai, questo è un tempo denso di problematiche, ma povero di voci da ascoltare senza fastidio. La voce visiva di Tudor non da fastidio. Perciò, ai frettolosi, sembrerà poco importante. Eppure Tudor ha enucleato il nocciolo della contemporaneità: «Nessun rifiuto — dice ancora Monai — del mondo dominato dalla macchina, ma superamento di esso nell'ascolto della propria umanità che sa farsi strada, nel ginepraio dei segnali, con forza delle idee e della fantasia».

Mario Tudor, goriziano di nascita, triestino e veneziano di formazione, vive dal '59 a Milano e di tanto viene a prendere una boccata d'aria fresca a Trieste o a New York. In questi giorni, subito dopo l'inaugurazione della mostra alla Cartesius, è a New York.

G. M.

Mostre d'arte

Ritratto e nudo alla Sofianopulo

Nella sala «Sofianopulo» di largo Papa Giovanni 6 è allestita, a cura del sindacato regionale Belle arti e dell'associazione artistica regionale una mostra del ritratto e del nudo, alla quale partecipano pittori di tutto il Friuli-Venezia Giulia.

La rassegna può essere visitata sino a lunedì 23 dalle 17.30 alle 19.30 dei giorni feriali e dalle 11 alle 13 di quelli festivi.

Gli espositori potranno ritirare le proprie opere la sera del 23 oppure dalle 17.30 alle 19.30 di mercoledì 25 e giovedì 26.

Alla Galleria d'Arte Moderna

in corso Italia 9, dall'11 al 20 marzo espone

EDMONDO DOSE

Palazzo Costanzi

Rassegna

«Opere d'arte per l'autoporto di Fernetti»

Galleria Cartesius

MARIO TUDOR

Galleria Tommaseo

LITOGRAFIE DELLA XXV BIENNALE DI VENEZIA

Galleria Rettori Tribbio 2

Piazza Vecchia, 6

MARINO SORMANI

Alla Galleria Rossoni

espone la pittrice

TATIANA

Brunitoio

S. Michele, 8

WILLIAM HOGARTH

ORE DELLA CITTA'

Assemblea della «Toti»

Stamane alle 10.30 nella sala maggiore della Casa del combattente, avrà luogo l'assemblea annuale della sezione bersaglieri «E. Toti».

Barbina alla Sal

Protagonista dell'incontro del Lunedì della Sal, Società artistico letteraria è lo scrittore Aldo Barbina, vincitore del premio «Leone di Muggia» 1980. Di lui, con inizio alle 19, al Tommaseo, il critico dott. Dario Donati, presenterà il recente romanzo «Il silenzio del flauto». Seguirà, a cura dell'attore Giorgio Merlino, la lettura di alcune pagine significative. Infine Barbina risponderà alle domande che gli verranno poste.

Comunità augustana

Per stamane alle 10 nella sede di via San Lazzaro 19 è convocata l'assemblea generale della comunità evangelica augustana.

Antroposofia

Questa mattina con inizio alle 10, nella sede della Società antroposofica (via Machiavelli 3) una conferenza sul tema «La triarticolazione come espressione dell'impulso di Michele», sarà tenuta dal dott. Stefano Pederiva, antroposofo di Milano.

Lauree

Il giorno 12 marzo Paolo Dal Maso si è laureato in ingegneria meccanica presso l'Università di Trieste con 110 e lode, discutendo col relatore prof. ing. A. D. Martegani, e col correlatore prof. ing. M. Nicolich la tesi: «Ricerca teorico-sperimentale sulla refrigerazione a film di gas di pareti metalliche». Al neodottore, che, per i risultati conseguiti nel suo lavoro, ha ottenuto il riconoscimento della pubblicazione della tesi, formuliamo i più fervidi auguri.

Il giorno 11 marzo 1981, presso l'università di Trieste, si è brillantemente laureato in giurisprudenza il signor Silvio Sillani, discutendo una tesi di diritto penale. Rallegramenti.

Il giorno 11 marzo presso l'Università di Trieste si è laureato in medicina e chirurgia a pieni voti il signor Paolo Bobicchio discutendo con il chiarissimo professor Vittorio Giammusso la tesi: «Aneurismi sacculari intracranici senza rottura». Al neo dottore vivissime congratulazioni.

All'Università degli Studi di Urbino si è brillantemente laureato in sociologia con il punteggio di 110 Bruno Sirotti discutendo con il chiarissimo professore relatore Lorenzo Bedeschi la tesi «Precedenti e motivazioni politiche della lista triestina 'Il melone'». Al neo dottore vivissimi rallegramenti.

Il giorno 11 marzo 1981 Mauro Silla si è brillantemente laureato in giurisprudenza con 110 e lode discutendo con il chiarissimo prof. Angelo Giarda e correlatore il chiarissimo prof. Giorgio Gregori, la tesi di procedura penale «Il regime delle nullità nel processo penale». Felicitazioni ed auguri.

Il neo dottore Roberto De Mattia, mercoledì 11 marzo 1981, ha conseguito la laurea in scienze geologiche discutendo all'Università di Trieste, con il chiarissimo prof. Franco Vaia relatore e prof. Marcello Riuscetti correlatore, sull'argomento «Elementi morfogenetici ed analisi del comportamento sismotettonico dell'area di Venzone». Congratulazioni ed auguri vivissimi.

Assemblea al Cmm

A norma dello Statuto sociale viene indetta - presso la sede di via Roma 15 - l'assemblea annuale ordinaria dei soci per mercoledì 25 alle ore 18.30 in seconda convocazione, con il seguente ordine del giorno: 1) Elezione del presidente e del segretario d'assemblea. 2) relazione morale. 3) presentazione del bilancio consuntivo per l'esercizio 1980. 4) presentazione del bilancio di previsione per l'esercizio 1981. 5) relazione collegio sindacale. 6) varie.

Banfi

L'unica lozione per la caduta dei capelli originale ungherese. Profumeria 2p via Settefontane 41.

Pellicceria Cervo

Viale XX Settembre 16, III p., ascensore. Giornalmente nuovi arrivi di modelli meravigliosi. Qualità superiore, visoni Demi Buff, ocelot, marmotte, volpi, persiani, impermeabili rovesciabili, giacche, guarnizioni. Visitateci sempre con fiducia.

Mostra teresiana

Per le 11 di questa mattina, a cura dei civici musei di Storia e arte, è in programma una visita guidata alla mostra «Maria Teresa. Trieste e il porto», allestita alla Stazione marittima.

Previdenza artigiani

Stamane alle 10 in prima convocazione e alle 10.30 in seconda, si terrà l'assemblea generale ordinaria dei soci della Cassa di previdenza per gli artigiani di Trieste, nella sede del ritrovo anziani della «Pro Senectute» in via Mazzini 32.

Cinema dei Salesiani

Nella sede di via dell'Istria 53 del cinema dei Salesiani viene presentato ai ragazzi e alle loro famiglie il film «Dersu Uzala» (Avventure a contatto con la natura). La sala si aprirà alle 14.30 e le proiezioni avranno inizio mezz'ora dopo.

Maestri del lavoro

L'assemblea provinciale annuale dei Maestri del lavoro si terrà martedì 24 in convocazione unica con inizio alle 18 nella sala di via Trento 1 delle «Generali».

Mdl a Cividale

Il consolato di Trieste dei Maestri del lavoro darà l'avvio giovedì prossimo 19 alla propria attività turistico-culturale con una gita a Cividale. Sono in programma visite ai cimeli storici e a un'azienda agricola. Le iscrizioni si accettano in sede, fino all'esaurimento dei posti.

VENDITE GIUDIZIARIE

fallimentari ereditarie volontarie

Martedì alle ore 16 asta

in via Vittorino da Feltre 2: macchine per scrivere e da calcolo, fotocopiatrice, tavolo disegno con tecnigrafo e mobili in ferro per ufficio.

Giovedì alle ore 10 asta

in via Malaspina 20, Manifattura Tabacchi:

8 auto sequestrate

Fiat, Alfa Romeo, NSU, Volkswagen, Simca ed un ciclomotore Garelli a prezzo ridotto del 30% rispetto la stima. Distribuzione gratuita Bollettino settimanale con descrizione dettagliata e visione documenti di circolazione in piazza Goldoni 1.

Sabato alle ore 11 asta

in via Gravisi 11/1: autofurgone Simca 1100 lire 1.700.000.

Sabato alle ore 16 asta

in via Ananian 2: a qualsiasi offerta, televisore a colori marca Saba, radio portatile ed aspirapolvere.

Giornalmente senza aste

mobili nuovi ed articoli per l'arredamento della casa, direttamente dalla fabbrica, ai prezzi più convenienti in piazza Goldoni 1 via Vittorino da Feltre 2.

un battipanni è semplicemente un battipanni. Ma se è Kartell può essere un oggetto di alto design. POLTRONOVA KARTELL/HERBATSCHEK/BBB BONACINA POLTRONOVA/ROBOTS/BIEFFE PLAST/ANONIMA CASTELLI

A caratteri cubitali sanno leggere tutti. Fra le righe no. Fra le righe no.

Rimanga fra le righe: una rarissima vendita speciale inizia mercoledì 18 da Dominique. Può succedere ogni due, tre anni. È dedicata a chi sa leggere fra le righe. DOMINIQUE arredamenti via San Francesco 22 (fra le righe)

studio mark 518

KRISTALL SIRCA

STRADA VECCHIA DELL'ISTRIA 2 (di fronte allo Stadio) - TEL. 820762

da giovedì 19 marzo inizia la vendita promozionale

(Com. al Comune il 12.3.1981 dal 19.3.1981)

SEGNALAZIONI

La sospensione di Véronique

Le lavoratrici del coordinamento femminile sindacale della sede Rai di Trieste, stupefatte di fronte alla decisione della Direzione di sospendere la messa in onda del programma «A.A.A. offresi» realizzato dallo stesso collettivo di donne a cui si deve «Processo per stupro», protestano indignate contro questa iniziativa, considerandola inammissibile e lesiva tanto dell'autonomia dell'ente, assoggettato a ingiustificati interventi di parte, quanto della dignità professionale delle autrici, nonché degli spettatori ai quali questo intervento censorio ha tolto la possibilità sia di ampliare le proprie conoscenze su una scottante realtà, qual è quella della prostituzione, sia di esprimere un libero giudizio

Il coordinamento femminile sindacale, inoltre, non può non rammaricarsi che mentre si censura «A.A.A. offresi» con il pretesto di una «definizione degli indirizzi generali della programmazione del servizio pubblico», in sede locale si continui a non dare uno spazio sufficiente per trasmissioni che dibattano le problematiche femminili.

ORARI DELLE ADDETTE AGLI ASILI-NIDO

Badano ai piccoli con grande fatica

Siamo i genitori di un bambino che frequenta uno dei quattro asili-nido comunali (quello denominato «Istria») in funzione a Trieste con orario d'apertura dalle 7.30 alle 17.30. Da un mese, nell'ambito delle agitazioni dei dipendenti comunali, le lavoratrici degli asili-nido aderiscono agli scioperi articolati e attuano la sospensione delle ore di lavoro straordinario. Il disagio per noi genitori è enorme specialmente quando, come nel nostro caso, si lavora entrambi dalle 8 alle 17 in imprese private.

Ricordiamo che gli asili-nido «vivono» sugli straordinari, dato che il personale, per garantire l'apertura fino alle 17.30 effettua quattro ore settimanali di lavoro extra.

Ci si permetta, come genitori di due bambini piccoli, di considerare otto ore di lavoro al giorno per cinque giorni la settimana troppe per una persona, spesso al di sotto dei vent'anni, che deve badare contemporaneamente a sei lattanti o a otto-dieci svezzati minori di tre anni. Da notare che le otto ore di lavoro sono interrotte da una pausa di due ore in coincidenza con il sonno pomeridiano dei bambini. Molte puericultrici e inservienti trascorrono questo intervallo nello stesso asilo-nido per non affaticarsi ancora di più con un'affannosa corsa lavoro-casa-lavoro.

Arriviamo così a ben dieci ore di impegno giornaliero all'interno del nido. Ci sembra che una revisione dell'orario delle dipendenti mantenendo, se non migliorando, l'orario di apertura dei nidi, vada urgentemente presa in considerazione.

Come genitori dobbiamo far anche presente il danno all'equilibrio psicologico dei nostri bambini derivante dalle continue sostituzioni di personale precario, dato che il Comune non ha mai provveduto nei cinque anni della propria gestione dei nidi (ex Onmi) ad alcun concorso per personale specializzato, limitandosi ad effettuare assunzioni a termine.

Gli asili-nido sono anche privi di regolamento. Si presume che la gestione comunale abbia ereditato il regolamento dell'Onmi del 1922 con qualche ritocco datato anni Cinquanta! Oggi, ad ogni modo, il loro soddisfacente funzionamento è garantito solo dalla buona volontà e dallo spirito di iniziativa delle dirigenti.

Chiediamo al Comune di affrontare al più presto questi problemi interpellando possibilmente i diretti interessati: personale, genitori, sindacati, ecc. affinché la toppa non sia peggiore del buco. Luisa e Claudio Coslovi.

LETTERA ANGOSCIATA DEL PADRE DI CIRO LAI

Ma chi è mio figlio?

Egregio direttore, ho seguito nelle sere scorse i telegiornali della prima e seconda rete, ho letto i quotidiani di sabato 7 e domenica 8 marzo con disgusto e con un'enorme amarezza che mi gonfiava il cuore, perché in essi mio figlio Ciro veniva descritto come un delinquente della peggiore risma, come un terrorista spietato e freddo che non esita a compiere stragi e preparare attentati, e non riesco a capire come dei giornalisti, se vogliamo chiamarli tali, abbiano avuto la spudoratezza di pubblicare certe notizie, senza avere preso prima informazioni sul ragazzo, sull'ambiente che frequentava e la famiglia.

Ho quattro figli, e i due più grandi sono simpatizzanti di destra e credo iscritti al «Fronte della gioventù». Ciro era un po' di anni che non frequentava più nemmeno le riunioni del «Fronte» perché lavorava, e nell'ultimo periodo, prima come rappresentante di vini di una nota casa piemontese, e poi all'Ente porto; in tutti i lavori svolti era apprezzato e benvoluto.

Quando ha lasciato il lavoro di rappresentante per motivi personali e prima di essere assunto all'Ente porto, cercava lavoro in altri campi; voleva iscriversi a un corso di giornalista, o entrare all'Ati o Alitalia come steward. Quando ha visto le difficoltà che incontrava per fare l'una o l'altra cosa, è rientrato a casa e dopo un po' è stato chiamato all'Ente porto.

Ora la sua figura è stata distorta, credo ad arte, e non so da chi, e viene presentato all'opinione pubblica, ai parenti, agli amici, ai conoscenti come un bieco e losco figuro che va in giro a compiere ogni genere di misfatti.

Io vorrei che i suoi amici, i suoi compagni di scuola, i suoi conoscenti, i suoi professori, i suoi istruttori sportivi le scrivessero, descrivendolo, perché io, come padre, può darsi che esageri, o che non mi sia reso conto che razza di belva avevo al posto di un figlio. Vorrei essere tranquillizzato da loro, che mi facessero capire che non ho sbagliato a giudicare mio figlio, un bravo ragazzo, allegro, amante della vita, dello sport e soprattutto con sani ideali.

Ma lei, signor direttore, come credo pubblicherà questa mia, si sentirà poi di pubblicare questi «ritratti», diciamo inediti di mio figlio, in modo che almeno l'opinione pubblica di questa nostra città possa essere rassicurata e convinta che un «mulo» non arriva alle nefandezze che gli si vogliono attribuire e si ricreda, restituendogli, silenziosamente, quella stima e quell'affetto, di cui, in questo momento, credo abbia veramente tanto bisogno?

Con profonda tristezza, mi creda signor direttore, Francesco Lai.

Reputiamo giusto ospitare questa lettera che rispecchia la comprensibile, umanissima angoscia del padre di Ciro Lai, così com'è stato doveroso per noi pubblicare le notizie, fornite da fonti responsabili, sull'arresto di suo figlio e i motivi per i quali è avvenuto.

La situazione al «Galilei»

Il consiglio d'istituto del liceo scientifico «G. Galilei» in relazione all'articolo pubblicato nel «Piccolo» di giovedì 12 rileva che, purtroppo, ancora una volta il liceo è stato oggetto di giudizi affrettati che distorcendo la realtà gettano discredito sul «Galilei».

In una seduta straordinaria tenuta lo stesso giorno 12 alla presenza di una foltissima rappresentanza di studenti, genitori ed insegnanti, il consiglio ha constatato che fra le richieste avanzate dagli studenti e consiglio stesso esisteva un'ampia convergenza, mentre erano assenti quelle esasperate contrapposizioni che emergevano dall'articolo del Vostro giornale.

Il consiglio coglie l'occasione per esprimere piena solidarietà alla preside per il suo operato nel corso di questo anno scolastico. Il presidente prof. R. Permutti.

Prendiamo atto delle affermazioni del consiglio d'istituto del «Galilei», notando d'altro canto che, se davvero fossero assenti le «esasperate contrapposizioni» di cui si parla, la scuola non sarebbe stata occupata, sia pure per poche ore.

Fontanella a Muggia

E' il quarto anno che mi permetto di scrivere alle «Segnalazioni» per sollecitare il ripristino, a Muggia, della fontanella sotto l'ex sede della Capitaneria di porto.

Vane sono state le richieste rivolte all'amministrazione comunale da me e da altri che sono costretti ad attingere sotto l'arco del mandracchio l'acqua necessaria per le loro barche ormeggiate nel porticciolo. C. L.

TELE PICCOLO

CANALI 41 – 55

i nostri programmi: questa settimana per esempio...

DOMENICA 15

16.30 FILM
«Il sole splende alto»
regia di John Ford

21.30 FILM per il ciclo I FILM DELLA DOMENICA
«Viva la muerte»

LUNEDÌ 16

20.30 TELEFILM della serie L'ISPETTORE REGAN

23.00 FILM
«Le milionarie dell'amore» (v.m.)

MARTEDÌ 17

20.30 FILM per il ciclo I FILM AMERICANI PER LA TV
«Catturate Christie Love»

21.50 FILM
«Non uccidevano mai la domenica»
con Jack Palance

MERCOLEDÌ 18

22.00 AUTO ITALIANA
Settimanale di sport e motori

23.00 FILM
«Il sole nella pelle» (v.m.)
con O. Muti, S. Carnacina

GIOVEDÌ 19

TELEFILM della serie RIPTIDE

21.30 FILM
«Noi due sconosciuti»
con Kirk Douglas, Kim Novak, Walter Matthau
regia di Richard Quine

VENERDÌ 20

21.30 PLAYBOY DI SERA
con Franco Rosi
interviene la playmate Ketty De Nicola

22.30 FILM
«Conto alla rovescia»
con J. Moreau, S. Reggiani, S. Signoret
regia di R. Pigaut

SABATO 21

20.30 TELEFILM della serie MANNIX

21.30 FILM
«Ponte di comando»
con Alec Guinnes

Comunicato urgente

TRASFERIMENTO DEL CENTRO SERVIZI DI VIA GENOVA

A partire da giovedì 19 marzo il CENTRO SERVIZI di via Genova della CRT viene trasferito in via Silvio Pellico 3.

Tuttavia alcune operazioni continueranno ad essere effettuate nell'ufficio di via Genova.

Ecco, per maggior chiarezza, l'elenco delle operazioni di cassa effettuate presso le due sedi:

in via Pellico 3

Bollette ACEGA
Bollette SIP
Bollette ENEL
Affitti
Mutui diversi
IVA, IRPEF, ILOR

in via Genova 6

Tesoreria ACEGA-ACT
Cassa del Consiglio Regionale
Tesoreria del Teatro Verdi
Pagamento pensioni ACEGA-ACT

crt CASSA DI RISPARMIO DI TRIESTE

Studio Mark 517

GIORNALE DI TRIESTE

UNA MOZIONE IMPEGNA LA GIUNTA A FAR CESSARE GLI SCARICHI A BARCOLA

Discariche: drammatica l'urgenza per i rifiuti urbani e industriali

Il Consiglio comunale ha inoltre chiesto (con un odg) una riunione dell'apposita commissione

Il Consiglio comunale si è fatto carico l'altra sera, del drammatico problema dell'individuazione di un'area da adibire a pubblica discarica; e ciò in connessione con l'esigenza di chiudere quanto prima quella di Barcola, attivata con molta perplessità per lo smaltimento delle scorie prodotte dall'inceneritore dopo il veto dell'Ente zona industriale a disporre ulteriormente a tale scopo della valle delle Noghere.

Approvata una mozione che impegna la giunta a smettere lo scarico di materiali a Barcola, e ciò in considerazione dei gravi rischi d'inquinamento, il Consiglio ha votato infine un ordine del giorno con il quale viene sollecitata una riunione della commissione comunale costituita a suo tempo per esaminare l'adozione di sistemi diversi da quelli praticati dall'attuale inceneritore per lo smaltimento dei rifiuti urbani; riunione da ampliare ai rappresentanti dell'Ezit e degli altri Comuni per concordare la scelta di una nuova area adatta allo scarico di ceneri. Obiettivo da raggiungere — è stato sottolineato — con qualsiasi mezzo, anche impositivo se occorra.

A tali conclusioni il Consiglio è pervenuto dopo un ampio e vivace dibattito. Benché la mozione fosse stata presentata ancora in ottobre dai consiglieri Pecol Cominotto (Pri), Ercolessi (Pri), Del Campo (Pci) e Biava (indipendente Pci), la giunta ne ha chiesto un ulteriore rinvio. L'immediata trattazione è stata imposta da una mozione d'ordine del consigliere Ercolessi, passata a larga maggioranza. Il documento è stato illustrato dal dott. Biava, il quale ha sottolineato che la natura e lo stato del materiale della discarica di Barcola è tale da rappresentare un pericolo di grave inquinamento per le acque del golfo; e ciò non solo per la totale assenza di barriere e protezioni a mare — che non permetterebbe neppure lo scarico di materiali inerti — ma soprattutto per il numero elevato di microinquinanti altamente tossici contenuti nelle ceneri prodotte dall'impianto di Monte San Pantaleone; alcuni di tali elementi inquinanti potrebbero concentrarsi in notevole quantità nella flora e nella fauna ittica arrivando così, attraverso la catena alimentare, all'uomo.

L'assessore Rossi si è dichiarato scettico sui dati prodotti da Biava, che a sua volta ha dichiarato di averli attinti — per quanto riguarda la presenza di sostanze cancerogene e comunque tossiche nelle ceneri scaricate a Barcola — dal Servizio comunale di medicina del lavoro dopo le analisi operate dal Laboratorio provinciale d'igiene e profilassi e dall'Istituto d'igiene dell'Università. Ad ogni modo — ha detto Rossi — la giunta non è in possesso di tali dati.

Pecol Cominotto (Pr) ha protestato che la giunta poteva disporre facilmente di tali dati attraverso il Servizio di medicina del lavoro che è comunale. Bruna Sauli (Dc) ha annunciato che il suo gruppo concordava con la mozione, ed ha presentato alcuni emendamenti, accettati dai firmatari del documento. Lokar (Us) ha invitato a considerare con cautela quei dati allarmanti, proponendo una commissione di studio. Ercolessi (Pr) ha polemizzato duramente con la giunta, accusandola di impreparazione e di scarsa sensibilità proprio su uno dei temi qualificanti della LpT come quello della difesa ambientale e dell'ecologia; ha definito «inaudito» il fatto che essa ignori dati così allarmanti e infine l'ha tacciata di «irresponsabile leggerezza».

Del Campo (Pci) ha colto l'occasione per lamentare in particolare che nulla sia stato ancora fatto, contravvenendo a un preciso impegno programmatico della giunta, per il riciclaggio dei rifiuti anche a fini energetici. Maccan (Msi) ha espresso l'opinione che quei dati sembrano non risultare attendibili e che si tenti di sollevare, dalle ceneri della discarica, un «polverone» politico se nello stesso tempo non si suggeriscono anche le soluzioni alternative. Richetti (Dc) ha detto che l'obiettiva difficoltà di reperire aree idonee da adibire a discarica non autorizza «lassismi». Monfalcon (Pci), Lanza (Psdi), D'Amore (Psi) e Pacor (Pri) hanno sottolineato che si tratta di un problema ricorrente ma tuttora irrisolto, mentre urge una decisione ad esempio per gli scarichi industriali.

Ha replicato infine l'assessore de Rota. Ha detto che la proposta di rinvio non dipendeva da un'impreparazione della giunta ma dal desiderio di poter produrre in aula una soluzione che in seno alla giunta viene attentamente esaminata da alcune settimane. Ha confermato d'ignorare i dati delle analisi delle ceneri, in quanto essi non risultano pervenuti al Comune; e poi ha ricordato che quella di Barcola è stata una scelta obbligata in seguito all'«alt» imposto dall'Ezit per le Noghere. «Non abbiamo la bacchetta magica — ha protestato — sì da poter individuare un'area alternativa, quando la stessa Regione ha commissionato ad esperti privati uno studio per l'individuazione di possibili aree per ovviare alla loro attuale irreperibilità».

Sulla discarica di Barcola — ha precisato de Rota — non sono state sollevate eccezioni dalle autorità sanitarie finché, ultimamente, il medico provinciale ha autorizzato lo scarico solo per materiali inerti non provenienti dall'inceneritore; e allora ci sono stati immediati contatti, ma senza esito, con l'assessorato regionale all'industria. A questo punto — ha concluso — o si affronta una soluzione attraverso forme coatte, ad esempio attraverso la Prefettura, per superare i veti dell'Ezit e del comune di Muggia; oppure si ritorna provvisoriamente a Trebiciano. Nel frattempo sta per scadere, al 31 marzo, anche la convenzione con l'Ente porto per la disponibilità del terrapieno di Barcola.

La mozione è stata infine approvata con i voti della Dc, del Pci, del Psi, del Pr, del Psdi, del Pri, dell'Us e di Perco (LpT), mentre si sono astenuti la LpT, il Msi e il Mit. E' passato invece all'unanimità l'ordine del giorno che sollecita la ricerca di una soluzione di comune accordo con l'Ezit e con Muggia, pena il ricorso a una scelta «impositiva». In effetti non solo le ceneri ma tutti i rifiuti urbani e i residui di tutte le lavorazioni industriali necessitano con la massima urgenza di un'idonea discarica.

CONCLUSO IL CONGRESSO NAZIONALE DEGLI SKAL CLUB

Indicazioni propositive per favorire il turismo

Si sono ufficialmente chiusi ieri i lavori del 26.o congresso nazionale degli Skal Clubs d'Italia, il sodalizio che riunisce gli operatori turistici di ogni regione e che ha una sua ampia articolazione a livello internazionale. La scelta di Trieste a sede dell'annuale assise congressuale è stata anche un riconoscimento all'attività svolta dal nostro concittadino, Dario Samer, presidente nazionale degli Skal Clubs d'Italia.

I congressisti hanno preso parte, ieri mattina, ad un «open forum», svoltosi nella sala conferenze della stazione marittima. Indirizzi di saluto agli ospiti sono stati espressi dal presidente dell'Azienda di soggiorno, Giorgi, e dal presidente dell'Eapt, Zanetti. Quest'ultimo ha sottolineato come il nostro porto sia in grado di offrire la più completa assistenza a qualsiasi tipo di nave, trasporto merci o passeggeri, ed è su questa realtà che si basa — ha detto — la convinzione, sostenuta in seno a un apposito comitato di promozione di recente costituzione, che possano attivarsi attraverso Trieste importanti attività crocieristiche e di trasporto via mare dei turisti.

Sono seguite le relazioni di base sul tema del convegno, trasporti e turismo. Hanno preso la parola il dirigente dell'Alitalia, Paolo Rocca de Barros, sui problemi del trasporto aereo; Renzo Damasio, della Costa armatori, per quelli del trasporto marittimo; Walter Gustav Finkbohner, delle ferrovie elvetiche, sugli aspetti interessanti il trasporto ferroviario; Gerardo Menegazzi, dirigente dell'azienda municipalizzata di Verona, in merito al trasporto stradale. Contributi specifici sono venuti da alcuni «skalman»: l'avv. Rocco Curcio, presidente dello Skal di Palermo; l'ing. Angelo Rizzo, dello Skal Club Firenze e Toscana; Gavino Maresu, dello Skal di Genova.

Fra le indicazioni emerse, quelle di potenziare il turismo «charter» verso il Meridione d'Italia e le spiagge del Sud, attrezzando idonei aeroporti; di favorire il trasporto dei turisti su ferrovia, istituendo appositi «treni-vacanza» sui percorsi più lunghi; di incentivare i trasporti collettivi su strada, anche predisponendo un orario generale dei servizi di pullman, che attualmente manca; di istituire una «tessera vacanza» che copra tutti i tipi di trasporto.

I congressisti hanno visitato, al termine della mattinata, la mostra su Maria Teresa e in serata hanno partecipato a una cena di gala. Un'appendice odierna sarà la visita della città e il ritrovo finale al castello di San Giusto, ospiti dell'Azienda di soggiorno.

«NO» ALLA PARTECIPAZIONE DAL 17.o CIRCOLO DIDATTICO

«Non educano i bambini i Giochi della gioventù»

Ha detto un «no» unanime ai Giochi della gioventù il consiglio del 17.o circolo didattico (zona di Roiano e Barcola), che ha così deciso di non partecipare all'importante manifestazione, definita fallimentare nel suo scopo di educare i giovani allo sport. I giochi si sono trasformati nella ricerca di un vivaio di possibili campioni — si polemizza in un documento approvato dal consiglio — per cui sono sollecitati a partecipare solo i ragazzi che già praticano una specializzazione sportiva avanzata, mentre «restano fuori proprio quelli che tramite i giochi dovrebbero essere accostati e interessati a un'esperienza sportiva, cosa che la scuola per conto suo non è in grado di fare».

«Quello che finora si è verificato — si sottolinea — è che i bambini che entusiasticamente e spontaneamente all'invito dell'insegnante avevano aderito ai Giochi, senza avere però alcuna esperienza sportiva, si sono visti praticamente fin dall'inizio emarginati, non solo in tutte quelle attività (sci, nuoto, pattinaggio, ecc...) che prevedono attrezzature proprie ed esperienze già acquisite, ma anche in quelle più "povere" tipo corsa campestre e calcio che finivano in una grande confusione e venivano tutte scaricate dal lato organizzativo sulla scuola.

«Come insegnanti e come genitori — conclude la nota — riteniamo che educare allo sport significhi innanzitutto dare ai bambini il gusto del praticarlo, assecondando il loro bisogno di attività motoria e insieme di socialità, senza invece avviarli precocemente alla competitività individuale». Il consiglio auspica infine che fra Coni e scuola si arrivi in un prossimo futuro a una definizione e organizzazione diversa dei Giochi. Per il momento, è stata proposta in alternativa una serie di giochi a squadre interni alla scuola che portino i bambini per un arco di tempo lungo e continuativo a svolgere attività motorie in grado di rafforzare il corpo e lo spirito anche senza farne potenziali campioni.

Oggi si chiude la mostra su Maria Teresa

Ultimo giorno di visite alla mostra «Maria Teresa, Trieste e il porto» che — come già preannunciato — al termine della giornata odierna chiuderà i battenti.

Considerato l'interesse suscitato dall'esposizione e in previsione di un maggior afflusso di visitatori negli ultimi momenti di apertura l'orario per il pubblico è stato ampliato; oggi, infatti, sarà possibile accedere alle sale della stazione marittima ininterrottamente dalle 10 alle 19. Per domani e martedì è prevista una piccola appendice: un'apertura straordinaria dalle 10 alle 13 riservata esclusivamente alle scuole che prenoteranno le visite guidate.

Elargizioni dei lettori

In memoria di Pasquetta Snidersic (15-3) da Bruna Zigoi 50.000 pro Centro tumori.

In memoria di Ernesto e Amalia Piccoli negli anniversari (14-2 - 15-3) dai figli 10.000 pro Scuola F. Dardi fondo Dario Piccoli.

In memoria di Francesca Cuccagna nel II anniv. (15-3) dal figlio 10.000 pro Centro riabilitazione (Ospedale Maggiore).

In memoria di Alessandro Rosmann nel I anniv. da Samaestri Antonio 10.000 pro Istituto dei ciechi Rittmeyer.

In memoria di Renato Morbidelli nel III anniv. (16-3) dalla nipote Mirella 50.000 pro Divisione cardiochirurgica Ospedale Maggiore (prof. Camerini).

In memoria di Ferruccio Chersin nel I anniv. (16-3) dalla moglie 10.000 pro Chiesa San Vincenzo de' Paoli; da Rina Cudovich ved. Chersin 10.000 pro Famiglia Parentina strada Granda.

In memoria del N. H. Antonio Fizko nel IV anniv. (16-3) dalla moglie Milly 10.000 pro Scuola E. De Amicis - biblioteca «Eleonora Loser», 10.000 pro Istituto G.R. Carli - Fondo preside V. Bronzin, 10.000 pro Società di Minerva, 10.000 pro Pro Senectute, 10.000 pro Chiesa Ss. Andrea e Rita.

In memoria di Pia Pavanello nel XXV anniversario dal fratello Silvio e famiglia 20.000 pro Ass. mutuo soccorso fra emodializzati e trapiantati.

In memoria di Adolfo Armandi nel II anniversario (16-3) dalla moglie Amelia Armandi 10.000 pro Chiesa S. Vincenzo de' Paoli.

In memoria di Bruna Covi nel trigesimo della morte (15-3) da Ileana, Libero e Nerio Bergesio 50.000 pro Centro tumori.

In memoria della dott. Fausta Zubin-Gerolini nel I anniv. (16-3) da Anne, Elisa e Giorgio Zanuttin 10.000 pro Ist. inf. Burlo Garofolo.

In memoria di Silvio Cattaruzza nel XII anniv. (16-3) da Evelina e Romano 20.000 pro Ricreatorio G. Padovan ex allievi.

In memoria dell'arch. Fernando Degrassi nel I anniversario (16-3) da Matilde Cohen 10.000 pro Unione it. lotta distrofia muscolare.

In memoria di Marcellina Feriuga ved. Plesnicar per il compleanno (16-3) da Rodolfo Sgur 15.000 pro Ist. ciechi Rittmeyer.

In memoria del capitano Piero Tendella nel X anniv. dalla famiglia Tendella 20.000 pro Villaggio del Fanciullo, 20.000 pro Ist. ciechi Rittmeyer, 10.000 pro Croce rossa italiana.

In memoria di Gioacchino De Val nel III anniv. (16-3) dalla moglie Italia 10.000 pro L.A.N.M.I.C.

In memoria di Guido Furri nel 35.o anniv. (16-3) dalla figlia e genero 20.000 pro Assoc. italiana assistenza spastici.

In memoria di Ada Hassech nel 17.o anniv. (15-3) da Ester Zepper 5000 pro Centro tumori.

In memoria di Nicoletta de Toma nel XXVI anniv. (15-3) da Raoul, Bianca e Francesco 20.000 pro Parrocchia di S. Rita.

In memoria di Giovanni Brandolin nel XX anniv. (12-3) dalla collega Argia Costantin 10.000 pro Centro tumori.

In memoria di Luigia Erti da Danila e Leopoldo 10.000 pro Villaggio del Fanciullo.

In memoria di Garbin Silvia dalle colleghe nuora Ofelia 6000 pro Centro tumori.

In memoria di Elena Balconi ved. Fontana dai condomini ed inquilini dello stabile n. 19 di v. Canova 40.000 pro Centro tumori.

In memoria di Mario Fonda dallo studio notarile Modugno - Giglio 100.000 pro Gruppo speleologico San Giusto.

In memoria di Catalani Antonio dalla fam. Sopelza 10.000 pro Istituto Rittmeyer.

In memoria di Rodolfo Franco dai colleghi della Fipe del figlio Renato 115.000 pro Centro tumori «M. Lovenati».

In memoria del tenente Depretis Alberto dalla sorella Maria 10.000 pro Istituto ciechi Rittmeyer.

In memoria di Stanislao Diminic da Lina Boniccioli 5000 pro Lega Nazionale.

In memoria di Nello Demarchi da Tullio e Nino Marchi 10.000 pro Associazione XXX Ottobre fondo Duilio e Cecilia Durissini; da Bruna e Romano Sila 50.000 pro Centro tumori.

Da parte di Antonella Tommaseo 15.000 pro Centro tumori.

STUDIO SPECIALISTICO
PER
PROTESI DENTARIA
Preventivi gratuiti
ore 18-19 tutti i giorni
VIA PALESTRINA 3
Tel. 767077

Studio Mark 516

Trasferimento temporaneo della TESORERIA di via Nordio

A partire da lunedì 16 marzo i servizi di TESORERIA e di DISTRIBUZIONE VALORI BOLLATI vengono temporaneamente trasferiti in via Silvio Pellico 3.

crt CASSA DI RISPARMIO DI TRIESTE

serietà competenza e prezzo

autoradio • mangianastri • alta fedeltà • dischi di importazione e nazionali • articoli da regalo

DAL 16 MARZO
Desparmiare nei Supermercati:

MULTIMARKET	— Via Grimani	JEZ	— Domio
DESPAR Valmaura	— Via Carpineto	GUSTIN BRANKO	— Rupingrande
BOSCO	— Poggi Paese	CONCA D'ORO	— Via Capodistria
BOSCO	— Via Coroneo	SVE	— Via Piccardi
BOSCO	— Piazza Goldoni	ZAZZERON	— Via Dell'Acqua
BOSCO	— Via Costalunga	DESPAR	— Strada vecchia dell'Istria
		NAO & BRAIDOT	— Opicina, via dei Papaveri

COSCE DI TACCHINO al kg	L. 2080	OLIO MAIS CUORE lt. 1	L. 2050
FESA DI TACCHINO al kg.	L. 5680	PASTA DESPAR SEMOLA DI GRANO DURO gr. 500	L. 380
BANANE al kg.	L. 1390	FARINA «OO» kg. 1	L. 440
POMODORI PER INSALATA al kg.	L. 680	BUDINI ROYAL GUSTI ASSORTITI	L. 390
PROSCIUTTO CRUDO S. DANIELE all'etto	L. 1580	GINGERINO E ACQUA BRILLANTE RECOARO 6 bott. V.P.	L. 1390
CERTOSINO GALBANI all'etto	L. 395	VINI COLLI ORIENTALI DEL FRIULI DOC merlot, cabernet, tocai cl. 72	L. 1580
MARGARINA FOGLIA D'ORO gr. 200 nt.	L. 340	GRAPPA VENETA 40° lt. 1	L. 2990
MAIONESE KRAFT gr. 250	L. 850	LACCA CADONETT MEDIA rosa e azzurra	L. 1350
POMODORI PELATI 1 kg. nom.	L. 320	SOLE PIATTI LIQUIDO lt. 1	L. 690
TONNO RIO MARE 1/5 nom.	L. 1320	SOFLAN FUSTINO gr. 1350 nt.	L. 3640

DESPAR
L'albero della qualità. Vicino a te.

GIORNALE DI TRIESTE

IL 23 MARZO SI VOTA PER LE UNITÀ SANITARIE

Bersaglio nel mirino dei medici il programma sanitario regionale

Tavola rotonda dell'Ordine alla vigilia delle elezioni mentre il cittadino attende i «miracoli» della riforma

Saub, Usl, medico di base: il cittadino intuisce che dietro queste nuove parole c'è una trasformazione nel modo in cui lo Stato eroga le prestazioni sanitarie, ma ciò che gli interessa è di essere curato presto e bene. Egli si accorge invece che cambiate sono solo le parole e non invece le strutture e i servizi.

La riforma sanitaria è in effetti ancora sulla carta, nelle disposizioni della legge-quadro 833 del 1978, istitutiva del servizio sanitario nazionale, e, per quanto ci riguarda, delle leggi regionali 14 e 15 del giugno 1980, con le quali sono state istituite nel Friuli-Venezia Giulia le unità sanitarie locali e ne è stata fissata l'organizzazione. Le scadenze propugnate dal legislatore si avvicinano, ma molti punti e alcuni importanti indirizzi sono ancora da definire.

Siamo adesso alla vigilia delle elezioni degli organi di gestione delle unità sanitarie locali fissate per il 23 marzo. E il primo passo verso la realizzazione pratica della riforma e a questo punto o il servizio sanitario va avanti o è lo sfascio»: lo ha detto il presidente dell'Ordine dei medici di Trieste, dott. de Favento, alla tavola rotonda svoltasi nella sala conferenze dell'ospedale Maggiore e dedicata a un esame delle indicazioni del futuro piano sanitario regionale. «Non solo i cittadini — ha sottolineato de Favento — ma in primo luogo noi medici siamo i più interessati all'avvio concreto della riforma.

La tavola rotonda al Maggiore, organizzata dall'Associazione medica triestina, è stata appunto un incontro fra medici per meglio capire la trasformazione in atto in campo sanitario. Oggetto dell'incontro è stato, come si è detto, il futuro piano sanitario regionale, che il moderatore della riunione, il prof. Claudio Bevilacqua, sovrintendente sanitario degli Ospedali riuniti e membro del Consiglio superiore di sanità, ha chiamato «un'ipotesi di piano» in attesa della definizione, comunque tardiva, del piano sanitario nazionale.

Più giusto sarebbe dire che il voluminoso fascicolo che contiene la bozza di piano sanitario regionale è salito sul banco degli imputati, visti i molti rilievi e le critiche mossi da tutti gli intervenuti nel dibattito. Dai più sono venute anche lamentele per il mancato intervento alla tavola rotonda dell'assessore regionale alla sanità, Antonini, mentre era presente il presidente della commissione consiliare regionale per la sanità Vigini.

Il dott. Bruno Gregorig, ufficiale sanitario di Gorizia, ha illustrato il tipo di organizzazione territoriale dell'assistenza sanitaria che si avrà una volta operanti le Usl. Ha indicato nella zona e nel distretto i due livelli operativi dell'intervento sanitario per la prevenzione, la cura, la diagnosi e la riabilitazione. Ha evidenziato poi come la nostra normativa regionale, a differenza di altre, accentui una organizzazione di tipo flessibile, non sempre di facile realizzazione.

Il prof. Giancarlo Zanuttini, direttore dell'ospedale regionale di Udine, ha evidenziato il ruolo dell'ospedale nella riforma. Sono riemersi in proposito discorsi già manifestati in altre sedi. Così, in merito alla soppressione di alcuni reparti (geriatrici, lungodegenti) e alla mancata considerazione per altri (infettivi, ecc.), Zanuttini ha parlato di deliberata riduzione dei posti letto ospedalieri in una visione più articolata della realtà sanitaria. Ha poi avuto accenti critici verso le soluzioni proposte per il personale infermieristico, che a suo avviso porteranno a una carenza futura di tale personale negli ospedali.

In merito alla riduzione dei posti letto ospedalieri, il prof. Zucconi ha riferito sulle esperienze al reparto lungodegenti della «Maddalena», sottolineando che la dimissione degli anziani è legata a un sistema di assistenza domiciliare a Trieste del tutto insufficiente e in merito al quale è carente di previsioni lo stesso piano regionale.

Un altro rilievo è venuto dal prof. Feruglio, preside della facoltà di medicina del nostro ateneo, che ha criticato la mancata considerazione nel piano regionale della facoltà di medicina e dei contributi che questa struttura dà alla ricerca. L'argomento è stato ripreso anche dal dott. de Favento, ultimo dei relatori, che si è pure soffermato sul problema dell'educazione permanente del medico.

In sede di comunicazioni, il dott. Scardi ha indicato gli obiettivi di una seria riorganizzazione dell'assistenza cardiologica. Il prof. Camerini ha infine rilevato che il piano sanitario regionale ha disatteso i contributi dati in sede tecnica dai medici per la sua elaborazione.

Il dibattito era stato introdotto dal presidente dell'Associazione medica triestina prof. Elio Belsasso, che ha ricordato l'importanza del tema trattato e auspicato che «vengano poste le basi per una costruttiva discussione sulle eventuali modifiche da proporre al piano sanitario».

Pagamenti diretti indennità malattia

La direzione provinciale dell'Inps comunica che gli uffici per la liquidazione in forma diretta delle prestazioni economiche di malattia ai lavoratori licenziati, finora in funzione presso le varie Saub, sono stati trasferiti nella sede dell'istituto in via S. Anastasio 5.

Morto a 80 anni Ferruccio Ulessi ultimo direttore degli ex Crda

Dopo lunghe sofferenze è scomparso a 80 anni Ferruccio Ulessi, che fu l'ultimo direttore commerciale dei Cantieri riuniti dell'Adriatico prima che la società fosse incorporata dall'Italcantieri.

In quarantacinque anni di lavoro, collaborò attivamente con tutti gli amministratori delegati che si avvicendarono al vertice dell'azienda, portando a termine le trattative per l'acquisizione di importanti commesse.

Fra gli ultimi lavori portati a termine, ricordiamo la consegna della «Raffaello» e dell'«Oceanic». Con Ulessi scompare uno degli ultimi rappresentanti di un'attività che fece grande Trieste e che oggi è purtroppo in grave declino.

Nuove azioni della «Friulia» per 2 miliardi

La Giunta regionale, su proposta dell'assessore alle finanze, Zanfagnini, ha deliberato la sottoscrizione di azioni di nuova emissione della Finanziaria regionale «Friulia» fino alla concorrenza di due miliardi di lire.

Tale sottoscrizione viene effettuata in esecuzione del disposto dell'art. 21 della legge regionale n. 27, relativa ad interventi urgenti per lo sviluppo socio-economico della regione: l'importo di due miliardi di lire costituisce, in sostanza, l'aumento di capitale sociale della «Friulia» così come deliberato dall'assemblea straordinaria della finanziaria il 30 dicembre scorso, con l'elevazione del capitale a 28 miliardi e 600 milioni di lire.

IL VERDE È TUO DIFENDILO

LA MANIFESTAZIONE REGIONALE CONTRO I REFERENDUM

Tremila donne a Udine in piazza per l'aborto

Allo slogan «Votiamo no ai due referendum contro la legge 194 dell'aborto», tremila donne hanno partecipato ieri a Udine alla manifestazione regionale indetta per sostenere la validità di uno strumento legislativo sul quale i cittadini saranno chiamati a esprimersi in giugno.

La grande adunata era stata indetta in occasione della festa della donna e fissata per la giornata di ieri, poichè l'8 marzo cadeva di domenica. L'organizzazione era del Comitato regionale per la difesa della legge 194 (di cui fanno parte Pci, Pdup, Psdi, Psi, Pli e Pri), dell'Udi, dei sindacati (esclusa la Cisl), nonché di coordinamenti e collettivi femminili, alcuni dei quali d'ispirazione cristiana.

«Siamo qui con la rabbia di dover ancora una volta difendere con i denti una legge che ci è costata già tanti sacrifici e tante lotte» ha detto, aprendo gli interventi, la socialista Paolina Lamberti Mattioli, «e non possiamo permetterci che uno strumento di progresso che non impone niente a nessuno, ma che consente una libertà in più nel nostro panorama sociale, possa essere spazzato via».

Quella oggi in vigore — è stato sostenuto anche nei successivi interventi delle delegate di Trieste, Gorizia e Pordenone — è una legge concepita per la tutela della salute e della dignità della donna che sceglie di interrompere la gravidanza: e offre strumenti alla società e alla donna stessa per prevenire l'aborto attraverso la contraccezione e l'educazione sanitaria e sessuale.

Con queste motivazioni, l'invito delle donne del Friuli-Venezia Giulia è per un «no a chi vuole farci tornare indietro, no all'aborto clandestino» seppure con motivazioni diverse, un no ai radicali e al Movimento per la vita.

Campestre regionale dell'«Esercito scuola»

Organizzata dal Comando truppe Trieste e dalla Fidal, stamane alle 10 avrà luogo, all'aerocampo di Prosecco, la fase regionale di corsa campestre del 12.o concorso «Esercito-scuola».

Nuovo presidente del CB «Miramar»

Tullio De Martini è il nuovo presidente del «C.B. club Miramar», sodalizio di radioamatori. Sostituisce nella carica Ermanno Primosi, che vanta una lunghissima esperienza in campo anche nazionale (è stato eletto consigliere nazionale della Fir e della Ser).

LA TAVOLA ROTONDA A MUGGIA

Un confronto a tre

Contribuire a far «chiarezza», l'intento delle donne dell'Udi nell'organizzare a Muggia un dibattito a tre voci in merito alla legge sull'aborto. In effetti, un contributo utile, con molti elementi per valutare contenuti e finalità della legge e dei due referendum che la vogliono abrogare, la discussione lo ha portato.

Per Marina Vegliak, del Movimento per la vita, non si può abortire perché «è scientificamente dimostrato che il feto è vita» e «non possiamo disporre della vita di un altro».

«La donna non deve giustificare con nessuno la decisione di abortire, una scelta che – ha affermato Rosanna Santoro, del Partito radicale – è solo sua. E l'aborto clandestino non è stato sconfitto».

A difesa della legge Silva Sandrin: «La legge è nata per volontà di quelle donne che l'aborto lo vogliono eliminare, non mantenere: l'aborto esiste, è una piaga sociale: è giusto che sia lo Stato a farsene carico e che attraverso questa legge si promuova una seria opera di prevenzione».

Claudio Magris ha voluto distinguere tra l'aborto e la legge: «È assurdo chiedersi se il feto sia o non sia vita: individuo significa indiviso: c'è, esiste, è una realtà inoppugnabile». Altra – per Magris – è la realtà della legge, sulla cui valutazione dovranno concorrere fattori diversi».

«Nessuno – secondo un medico – è finora in grado di stabilire scientificamente l'inizio della vita. La discussione su questo punto non può essere quindi di ordine scientifico, ma solo morale».

Distinzione tra questa sfera «propria della coscienza del singolo» e quella giuridica, riguardante una legge «nata come strumento per porre rimedio a un problema sociale» è stato il richiamo fatto da Perla Lusa del Pci. Un esponente del Pri ha invece ricordato che «nessuno vuol costringere il Movimento per la vita a sopprimere una vita», ma non si può «voler togliere alle donne uno strumento che offre la possibilità di risolvere un problema senza incappare nei rigori della legge».

Fuochi incrociati di contestazioni da parte di quasi tutti sui promotori del referendum radicale e di quello cattolico. I più ricorrenti: «I radicali hanno ostacolato questa legge fin dal principio: se non funziona bene è anche per colpa loro». «La liberalizzazione che propongono porterebbe a un indegno mercato dell'aborto, concorrenziale e consumistico».

Al Movimento per la vita: «Cosa avete mai fatto per prevenire l'aborto?» «Perché non vi siete espressi anche contro l'aborto clandestino, quando ancora non c'era la legge?» «Se difendete la vita, perché non lottate anche per quella dei bambini che ancora muoiono di fame?»

Stato civile

NATI: Segalla Monica, Velica Martina, De Simone Gianluca, D'Alessandro Chiara.

MORTI: Raza ved. Zlatic Laura, anni 59; Iazbec Olga, 92; Romano Pasquale, 87; Graibig in Dolesi Ida, 78; Bortolin ved. Spoto Lucia Maria, 74; Dessanti Antonio, 69; Zampi ved. Fabbri Libera, 79; Mlinar in Groppazzi Giuliana, 67; Mesinz Romano, 72; Iellusich Bruno, 50.

PUBBLICAZIONI DI MATRIMONIO: Spedicato Angelo, commerciante con Bacchelli Marina, impiegata; Verginella Tiberio, banconiere con Gordan Ibolja, commessa; Zane Guerrino, pensionato con Vasiljevic Branka, casalinga; Rupil Antonio, operario con Molea Maria, casalinga; Deyme Luciano, impiegato con Gastol Maria, cantante; Gratton Mario, studente universitario con Cravero Patrizia, insegnante elementare; Moreu Roberto, macellaio con Sturmar Renata, studentessa; Benvegnù Marino, operatore macchine utensili con Annesi Raffaella, commessa; Beuk Danilo, rappresentante con Minca Franca, parrucchiera; Rago Luigi, guardia di finanza con Canziani Viviana, casalinga; Leoni Sergio, guardia P.S. con Cerne Manuela, casalinga; Stuparich Livio, impiegato con Preibaz Silva, studentessa universitaria; Carone Massimiliano, impiegato con Rosa Ileana, impiegata; Corbatti Walter, tipografo con Franco Sabrina, impiegata; Pilolla Giuseppe, commesso con Zimola Nadia, impiegata; Pellizzaro Paolo, impiegato con Berti Gabriella, studentessa; De Mitri Giovanni, impiegato con Montevero Maria Angela, casalinga; Metton Livio, insegnante con Sega Grazia, impiegata; Epifani Cosimo Damiano, funzionario con D'Amicis Anna Rosaria Luigia, universitaria; Serbin Paolo, manovratore con Grass Sonia, infermiera; Bronzini Stefano, architetto con Corti Anna, assistente sociale; Tavano Roberto, consulente programmazione con Mocorovi Marina, casalinga; Burlin Mario, tecnico con Lenarduzzi Gabriella, biologa; Saccavino Sandro, operaio con Turecek Rosa, casalinga; Stanissa Mario, disoccupato con Kotar Helena, tecnico chimico; Nicosia Antonino, operaio con Palmisano Annamaria, parrucchiera; Manzin Franco, studente universitario con Posar Elisabetta, impiegata; Piatti Enrico, orologiaio con Losurdo Laura, callista; di Presa Antonio, sottufficiale A.M. con Magnarin Adriana, operaia; Bon Roberto, impiegato con Furlani Eda, impiegata; Bulatti Alessi Giovanni, idraulico con Fornara Mara, impiegata.

Bianchi
LE BOMBONIERE!
Via delle Torri 3
— Aperto il lunedì —

L'ORO
SI VENDE BENE
SI COMPRA MEGLIO
SI SCAMBIA GIUSTO IN
CORSO ITALIA 28
PRIMO PIANO

BOMBONIERE
Viola
V.LE D'ANNUNZIO, 12
TRIESTE
TEL. 790206

Per le tue bombiniere vieni da
Giocagiò
VIA SETTEFONTANE 9 - TEL. 768277
assortimento - convenienza - garanzia

PARTECIPAZIONI
BOMBONIERE
REGALI
Fiodi d'amore
VIALE XX SETTEMBRE 21

508
Ceramiche decorate a mano in un assortimento spettacolare, su 4.000 metri quadrati con parcheggio.
in via Fianona 13
Merce pronta a magazzino.
Pavimenti, rivestimenti in ceramica. Ma anche accessori e mobili per bagno nelle proposte più moderne. E i prezzi? Contenuti, veramente amichevoli.
UGUSSI

POLIAMBULATORIO
per la DIAGNOSI e la CURA delle CEFALEE
SANATORIO TRIESTINO
Via Rossetti 62
Per appuntamenti tel. 793456

PRIMAVERA 81
CORSI DI YOGA
• equilibrio e armonia del corpo
• ginnastica psicofisica
• rilassamento
Iscrizioni:
Via Valdirivo 30 - Tel. 64459
dalle 17 alle 20 - TRIESTE

OFFICINA «E. MICHELI» S.n.c.
di Ernesto e Giorgio Micheli
VIA GRIMANI, 42 - TEL. 040/744845
PER
• Lavorazione metalli e acciaio inox • Serramenti corazzati e antiscasso • Casseforti su misura • Porte corazzate su misura ad anta unica e doppia con 10 punti di forza, protezione antitrapano al manganese e antifiamma • Blindatura ripostigli

LA SERRATURA S.n.c.
di B. Versa & T. Micheli
PIAZZA A. HORTIS, 2/A - TEL. 040/744877
PER
• Serrature - chiavi - casseforti
• Consulenza porte corazzate
— PREVENTIVI GRATUITI —

IN VIAGGIO COL
in Italia, Europa, Asia, Africa, America e soggiorni alle isole Tremiti, Marina di Camerota, La Maddalena e all'Alpe di Siusi.
Programmi ed iscrizioni:
UFFICIO CENTRALE VIAGGI - Corr. CIT TRIESTE
Piazza Unità d'Italia, 6 - Telefono 62621

COGLI AL VOLO LE OCCASIONI DELLA CASA DEL MATERASSO
SCONTI 20%
SCONTI 50%
Comunicazione al Comune effettuata il 27/2/81
fino al 4 aprile
vendita promozionale
con sconti dal 20% al 50%
SU TUTTI I NOSTRI ARTICOLI DI ARREDAMENTO: CAMERE DA LETTO, SOGGIORNI, SALOTTI, CUCINE, CAMERE PER RAGAZZI, LETTI IN OTTONE, IMBOTTITI, SPECCHI, LAMPADARI E MOLTI ALTRI.
POSSIBILITÀ DI PAGAMENTO RATEALE SENZA CAMBIALI E SCADENZE FISSE
casa del materasso
DI OSMO TRIESTE
VIA ITALO SVEVO 6

MARCHI gomma dal 1912
CALLEGARI E CHIGI
NOVA - PENNATI - ADRIA
CHRYSLER - DUCATI
LAVER - INTERNAUTICA - SESSA
GRANTA - NOVA
DELTA NAUTICA
AMF - MARES
SESSA - TECNO - SURF
MAYLAND - LAVER
DELTA NAUTICA
NEW PLAST
BEAUFORT
MAGLIONI
STIVALI
... E CHE PREZZI!
MARCHI GOMMA S.p.A. - Via della Zonta 8
TRIESTE - Tel. 60212

CRONACHE DEGLI SPETTACOLI

ANCORA UNA VOLTA IL VALZER SI RIVELA ELISIR DI LUNGA VITA

Senza tramonto a Vienna l'operetta di Nico Dostal

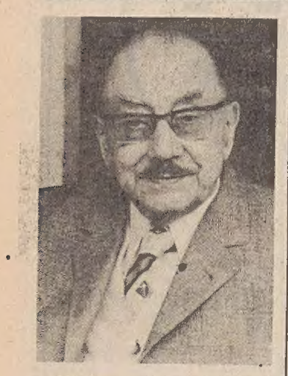

Che la musica - specie quella dei più rosei messaggi — possa tenere lontane le ansie della vita moderna e favorire la longevità, meglio ancora del Gerovital, sembra dimostrato da Robert Stolz, morto quasi centenario dopo aver sciorinato fino all'ultimo melodie d'intramontabile fortuna.

Lo potrebbe forse confermare il prof. Loris Premuda, direttore dell'Istituto di Storia della Medicina dell'Università di Padova, da quando a Salisburgo ha avuto occasione di fare amicizia con un compositore che, dagli anni Trenta al dopoguerra, è stato uno dei grandi protagonisti dell'operetta viennese: Nico Dostal. Nato a Korneuburg in Austria nel 1895, nipote di un glorioso «Militärkapellmeister» (ancora la banda alle radici dell'operetta, come per Lehar e Fall!), Dostal ha studiato alla Wiener Musikakademie di Klosterneuburg e a Linz. Nel Duomo di questa città venne eseguita anche una sua Messa di dimensioni bruckneriane.

Ma le sue fortune dovevano prendere presto diverso orientamento. A Innsbruck, Salisburgo e Berlino intraprende una vivace attività direttoriale e incomincia a scrivere le sue prime musiche per il teatro e per il cinema.

La sua prima operetta, «Clivia» viene rappresentata nel '33 a Berlino, che nel frattempo ha sottratto a Vienna il ruolo-pilota della lirica leggera (e, ahimè, non soltanto di quella).

A Stoccarda vanno invece in scena, rispettivamente nel '37 e nel '38 due dei suoi lavori più brillanti: «Monika» e «Die ungarische Hochzeit».

Ma se il campo teatrale dei successi di Dostal è la Germania, la fantasia, l'inventiva melodica, lo stile delle sue operette, sono nella scia della tradizione viennese. Una freschezza che si conserva anche nelle pagine scritte negli anni cupi della guerra, fino agli ultimi suoi lavori.

E Vienna non ha dimenticato l'ottuagenario Dostal: una delle sue più spettacolari e amabili operette, «Die ungarische Hochzeit», si rappresenta in questi giorni alla Volksoper in una nuovissima edizione, per la messinscena di Robert Herzl, diretta da Rudolf Bibl, ben noto al pubblico triestino del Festival dell'operetta.

Nel cast figurano alcuni fra i migliori specialisti della piccola lirica viennese: Lotte Tobisch, Kurt Schreimayer, Ossy Kolmann, Sonja Mottl Preger, Elisabeth Kales.

G. Go.

Caro verdura a «Linea verde»

ROMA — Perché l'insalata che compriamo ha prezzi astronomici? Qual è il meccanismo economico che determina questo «caro verdura»? «Linea verde» il settimanale della prima rete tv curato da Federico Fazzuoli con la regia di Zaio Pecora, in onda oggi alle 12.15 risponde a queste domande dei consumatori.

Walter Chiari si ferisce in Perù

MILANO — Walter Chiari è rimasto leggermente ferito a una caviglia a Lima (Perù) durante la registrazione di uno «special» per la televisione peruviana. I medici hanno ritenuto necessario per il comico qualche giorno di riposo. Lo si è appreso dal «Teatro nuovo» di Milano, dove Walter Chiari sarebbe dovuto andare in scena da ieri, insieme con Giovanna e il balletto «Perkins Red», nello spettacolo musicale «Vediamoci stasera», che è stato rinviato al 20 marzo prossimo.

«Il processo» di Ivan Mrak

Sono stati i romani, e non i giudei che non ne avevano l'autorità, a condannare a morte Cristo. E lo stesso avrebbe fatto qualsiasi società nella quale Cristo fosse vissuto; sarebbe cambiato soltanto il modo di dare la morte. In definitiva, la tragedia della morte di Cristo non è qualcosa di storico, perché si ripete di continuo nei secoli.

E questa la tesi fondamentale svolta dal poeta e drammaturgo sloveno Ivan Mrak nella trilogia «Il processo» dedicata alla vita di Gesù. L'opera, adattata da Taras Kermauner, è stata rappresentata fuori abbonamento dallo Stabile sloveno venerdì scorso nella chiesa parrocchiale di Basovizza per la regia di Mario Ursic.

La trilogia si basa sul dramma di tre personaggi — Giuda, Kaifa e Pilato — ai quali l'incontro con Gesù è fatale. Giuda, convinto che Cristo libererà la nazione giudea dal giogo romano, non riesce a comprendere l'insegnamento del maestro che proclama di amare i propri nemici. «La libertà interiore che Cristo dona all'uomo — secondo l'autore — può essere fatale a quelli che non vi sono preparati». Kaifa si rende conto da parte sua che il Cristo rappresenta una minaccia per il Tempio, ma nello stesso tempo comprende anche che, senza Cristo, il Signore sta abbandonando il Tempio. Su Pilato infine — nel dramma di Mrak — pesa la consapevolezza di non aver voluto assolvere Cristo per vigliaccheria.

La ragazza di quartiere

Roma — Shirley McLane (nella foto) è l'interprete del film «La ragazza di quartiere», diretto dal regista Robert Wise, che la prima rete televisiva manderà in onda sabato prossimo (*Ansa*)

TEATRI E CINEMATOGRAFI

TEATRO STABILE

Proseguono le repliche di

«Il piacere dell'onestà»

di Luigi Pirandello

al POLITEAMA ROSSETTI

«Karl Valentin Kabarett»

all'AUDITORIUM

Dal 25 marzo

all'AUDITORIUM

TRE PROPOSTE TEATRALI:

«Il piacere» di G. D'Annunzio

«Zoo di vetro» di T. Williams

The Living Theater

«Uomo massa» di E. Toller

Tessere di abbonamento per i tre spettacoli in vendita da martedì 17

TEATRO COMUNALE GIUSEPPE VERDI. Stagione lirica 1980-81. Oggi alle ore 16 terza (turno D) de «La sonnambula» di V. Bellini. Direttore O. de Fabritiis, regia di F. Crivelli. Biglietteria del teatro (631948). Martedì alle ore 20 settima (turni E/F) de «Il Trovatore».
TEATRO COMUNALE GIUSEPPE VERDI. Teatro Auditorium di via Torbandena. I concerti della domenica. Oggi alle ore 11 quindicesimo concerto. Complesso da camera del Teatro Verdi. Biglietteria Centrale Galleria Protti.

ALCIONE

Telefono 796162

L'aereo più pazzo del mondo

IL RECORD DELLE RISATE

TEATRO STABILE - POLITEAMA ROSSETTI. Ore 16: Alberto Lionello in «Il piacere dell'onestà» di L. Pirandello. Regia di Lamberto Puggelli. In abbonamento: tagl. 6. Prenotazioni Biglietteria Centrale. Turno: I domenica.
TEATRO STABILE - AUDITORIUM. Ore 16: «Karl Valentin Kabarett». Edizione Teatro Stabile del Friuli-Venezia Giulia, regia di Giorgio Pressburger. In abbonamento: tagl. 3. Prenotazioni Biglietteria Centrale. Turno: IV domenica (da martedì 17 a venerdì 20 turno libero; sabato 21: V sabato; domenica 22: V domenica).
TEATRO STABILE SLOVENO - TRIESTE. 18: a Prosecco Dacia Maraini «Due donne in provincia».
LA BARCACCIA. Oggi domenica 15 marzo, replica a grande richiesta la Commedia in dialetto triestino: «Tante grazie sior Dombrowsky» di Alberto Casamassima, per la regia di Ugo Amodeo. Lo spettacolo avrà luogo presso il teatro di via dell'Istria 53 (Salesiani) e sarà replicato anche domenica 22 marzo, sempre alle ore 17.30.
TEATRO CRISTALLO. Martedì 17 marzo dalle 16 in poi spettacoli di cinema-varietà. Il celebre comico Vici De Roll e le sue vedettes con la grande Rivista Sexy «Oscar Festival Strip» sullo schermo: «Le seminariste» con P. Tedesco, C. Giuffrè, C. Croccolo. V.m. 18. Sospese le tessere.
PICCOLO TEATRO via S. Francesco, 5. Oggi alle 16.45: ultime repliche della commedia «I fradei Castiglioni». Vendita biglietti alla cassa del teatro dalle 15.30 in poi.
SOCIETA' DEI CONCERTI. Al Politeama Rossetti domani sera alle ore 20.30: Dubravka Tomsic pianista. In programma Mozart, Brahms, Srebotnjak, Liszt.
LA CAPPELLA UNDERGROUND (via Franca, 17, tel. 764327, per soci). Solo oggi, ore 16, 18: «Capriccio Italiano» di Glauco Pellegrini, con C. Laydu, Ferruccio Soleri e Nico Pepe. Ingresso L. 1.200 per i soci e gli abbonati del Teatro Stabile.

ARISTON-INC. Festival dei Festival. Ore 16, 18, 20, 22: Burt Lancaster, Susan Sarandon e Michel Piccoli nella «prima» più attesa della stagione: «Atlantic City U.S.A.» di Louis Malle. Leone d'Oro alla Mostra di Venezia 1980. Tra gioco d'azzardo e traffico di droga un gangster all'antica tenta il colpo grosso... un grande giallo, di cui non dovrete rivelare il finale. Colore. Per tutti. N.B.: in omaggio a tutti l'adesivo del film.
EDEN. 15, 17.20, 19.40, 22 precise. Il film di Martin Scorsese candidato a otto Oscar: «Toro scatenato» con Robert De Niro. V.m. 14 anni.
EXCELSIOR. 17, 19.30, 22. Da un famoso best-seller un film eccezionale «La Formula» con Marlon Brando e George C. Scott.
FENICE. 16.30, 18.20, 20.10, 22.15. «Occhio alla penna» con il favoloso «Bud Spencer» il gigante buono, un divertimento assicurato.
FILODRAMMATICO. Luce rossa - Film porno. 14.30 ult. 22: «American porno teen-ager» il film che ha erotizzato l'America, interpretato dalle più appettitose baby girls. Severam. v.m. 18.
GRATTACIELO. Ore 15, ult. 22.15. W. Holden, Ricky Schroder nel film più bello «Il bambino e il grande cacciatore». «Il cacciatore gli insegnò a vivere nella foresta: il bambino gli insegnò ad amare».
MIGNON. 16, ult. 22.15: «Laura, primizie d'amore», il nuovo capolavoro di David Hamilton con le splendide musiche di Patrick Juvet. Vietato ai minori di 14 anni. III settimana di grande successo.
NAZIONALE. 15.45 ult. 22.15: «Giochi erotici di una moglie perversa» il film di Francis Leroy che sta polverizzando tutti i record d'incasso in Francia. Severam. v.m. 18.
RITZ. 16, 18, 20, 22.15. Il regista di «Grease», Randal Kleiser, porta sugli schermi la storia di un amore innocente e sensuale: «Laguna blu». Technicolor. Da oggi il film non è più vietato ai minori.

AURORA. 16. Nella migliore tradizione dei grandi film d'avventura americani l'avvincente e spettacolare technicolor «L'oca selvaggia colpisce ancora», con G. Peck, R. Moore e D. Niven. Eccezionale successo.
CRISTALLO. 16. Quarta settimana di crescente successo di A. Celentano e O. Muti nel superdivertente film «Il bisbetico domato» per tutti. Ultime repliche.
CRISTALLO: Martedì 17 marzo spettacolo di varietà.

CAPITOL. 16. Una trama altamente drammatica, un grande cast d'attori e un'eccezionale suspense nel formidabile «giallo» da vedere dall'inizio «Rebus per un assassinio» con J. Bridges, J. Houston, E. Wallach, A. Perkins e D. Malone. Technicolor. Per tutti.
MODERNO. (Adiacente nuovo Hotel S. Giusto). 15, 16.45, 18.30, 20.15, 22. Direttamente in proseguimento dalla I visione «Speed driver». L'ultimo avvincente film d'azione di Fabio Testi. Per tutti.
MODERNO. 10.45 un bellissimo film per ragazzi e bambini «Tre ragazzi in gamba all'attacco di Ufo». Spettacolo unico lire 1000.
VITTORIO VENETO. 15.15. Edwige Fenech, Barbara Bouchet, Renzo Montagnani, Lino Banfi: «La moglie in vacanza... l'amante in città». Regia: S. Martino. Divertentissimo.
VITTORIO VENETO. Oggi mattinata, ore 10 (chiusura cassa ore 11). Il più grande spettacolo del mondo «Circus story» con Popof e i più grandi artisti del circo.
ALCIONE (tel. 796162). 15, 16.45, 18.30, 20.15, 22: «L'aereo più pazzo del mondo». Un incredibile girandola di comicità avvolge le vicende di questo aereo più pazzo ancora del famoso Maggiolino e dei suoi imprevedibili passeggeri. Non vi è sosta nelle fragorose risate durante tutto lo spettacolo. L'ultimo grande successo comico americano.
LUMIERE (tel. 820530). 14.30: I 3 dell'operazione Drago» il più bel film sulle arti marziali interpretato dall'unico inimitabile «Bruce Lee». Domani cinema d'Essai «Killer elite» di S. Peckimpah.
LUMIERE, ore 10.30 chiusura cassa ore 11: «Yegg il robot d'acciaio contro i mostri di roccia. Colori.
RADIO. 15.45: «Le signore del 4° piano». Un superporno da infarto. Sev. viet. min. 18 anni.

MUGGIA

VERDI. Oggi riposo.
VOLTA. 15. Un capolavoro senza precedenti con Clint Eastwood «Fuga da Alcatraz». Visibile a tutti.

PALMANOVA

ITALIA. «La settimana bianca» con A. Rizzoli e G. D'Angelo.
GARIBALDI. «La vera storia della monaca di Monza». V.m. 18 anni.

TARCENTO

MARGHERITA. «Mia moglie è una strega» con E. Giorgi e Pozzetto.

RONCHI DEI LEGIONARI

RIO. «Porno erotic love». V.m. 18 anni.

EXCELSIOR. «Yuppi du» con Claudia Mori e Adriano Celentano.

CASARSA

ROMA. «Malizia erotica». V.m. 18 anni.

GRADO

CRISTALLO. Oggi pomeriggio 2 spettacoli. Inizio ore 15 e 17: «Goldrake l'invincibile», un film in cartoni animati.

GORIZIA

VERDI. 15-22: «The Blues brothers» (I fratelli Blues), con J. Beluschi, D. Aykroyd. Colori.
CORSO. 15.30, 22: «Laguna blu», con B. Schields, C. Atkins. Colori.
VITTORIA. 15.30-22: «I porno giochi di quella viziosa di Susan». Colori. V.m. 18 anni.

MONFALCONE

EXCELSIOR. 14: «I guerrieri della formula uno». A colori.
PRINCIPE. 14: «Odio le bionde», con Enrico Montesano e Paola Tedeschi.

GRADISCA

EDEN. 19.30-21: «Porno-schiave del vizio».

CERVIGNANO

NUOVO. «Tom Horn» con S. McQueen.

PORDENONE

CAPITOL. «Demonio dei sensi». V.m. 18 anni.
CRISTALLO. «Xanadu».
SUPERCINEMA. «Il bambino e il grande cacciatore».
VERDI. «Toro scatenato».

CORDENONS

RITZ. «Una vacanza bestiale» con i Gatti del vicolo miracoli.

SACILE

NUOVO. «Chi vive in quella casa».
ZANCANARO. «Ultrapornosexymovie». V.m. 18 anni.

COMUNICATO

Gli avvisi di pubblicità si accettano tutti i giorni feriali sino alle ore 17.

I tamburini degli spettacoli sino alle 19 presso i nostri sportelli di Galleria Tergesteo 11 e di via Luigi Einaudi 3/b.

E' necessario osservare i predetti orari per evitare eventuali imprecisioni su programmi e orari.

I testi del «tamburini» sono forniti direttamente dai gestori delle sale cinematografiche.

PK - Publikompass

FESTIVAL DEI FESTIVAL

Grande successo all'Ariston-Inc

Traffico di droga... gioco d'azzardo... gangsters... un «giallo» che non si dimentica

Inizio spettacoli ore 16-18-20-22 precise: si consiglia di vedere il film dall'inizio. Prezzi d'ingresso L. 2500, ridotti L. 1800, anziani L. 1500

Abbonamento a 10 ingressi lire 17.000

3.a settimana del

Grande successo al Mignon

DAVID HAMILTON LAURA PRIMIZIE D'AMORE

Al Filodrammatico

IL CINEMA CON LA LUCE ROSSA

LE RAGAZZINE AMERICANE HANNO INVENTATO LE NUOVE POSIZIONI!

AMERICAN PORNO TEEN AGER

IL FILM CHE HA EROTIZZATO L'AMERICA

Al Nazionale

IL FILM DI FRANCIS LEROY CHE STA POLVERIZZANDO TUTTI I RECORD DI INCASSO IN FRANCIA

GIOCHI EROTICI DI UNA MOGLIE PERVERSA

UN FILM CHE NON HA BISOGNO DI DIALOGO PER FARSI CAPIRE!

APERTURA ISCRIZIONI NUOVI

CORSI DI MUSICA

CHITARRA - FISARMONICA - FLAUTO DOLCE - STRUMENTI A FIATO - CONTRABBASSO E BASSO ELETTRICO - VIOLINO - PIANOFORTE - BATTERIA E PERCUSSIONE - CONOSCENZA E USO DELLA VOCE - ALFABETIZZAZIONE MUSICALE (METODO KODALY)

SCUOLA POPOLARE DI DANZA

CORSI:

- Danze della tradizione europea
- Danze popolari delle varie regioni italiane
- Danze popolari della Jugoslavia
- Danze rinascimentali e di Corte
- Danza moderna

Iscrizioni: CENTRO SERVIZI E SCAMBI CULTURALI, via Valdirivo 30 - Trieste - Tel. (040) 64459 dalle 17 alle 20

«CASINÒ» UMAGO HOTEL «ADRIATIC»

APERTO TUTTI I GIORNI

In occasione del week-end del 21 e 22 marzo

I VIANELLA

e il loro show si esibiranno il 22 marzo dalle ore 16 alle ore 18

gli interessati possono ritirare gli inviti sabato 14 e domenica 15 presso l'ufficio FIDI di UMAGO

12 punti su 12 della schedina TOTIP si giocano a TRIESTE ippodromo di montebello

OGGI CORSE inizio ore 14.30

Gli appuntamenti

Tre autori di primavera

Gigi Angelillo, Ludovica Modugno ed Eleonora Cosmo sono tra gli interpreti de «Il Piacere».

Una nuova iniziativa del Teatro Stabile del Friuli Venezia-Giulia nel panorama culturale triestino in questo inizio di primavera. Sotto il titolo «Tre proposte teatrali: primavera 1981» l'ente teatrale offre agli appassionati un minicartellone comprendente tre autori di sicuro interesse: Gabriele D'Annunzio, Tennessee Williams e Ernst Toller. I titoli dei tre lavori sono «Il piacere», riduzione dall'omonimo romanzo del poeta abruzzese nella realizzazione della Compagnia dell'Albero con Ludovica Modugno e Gigi Angelillo, «Zoo di vetro» famoso testo del drammaturgo americano interpretato da Elena Zareschi e Alfio Petrini per la Compagnia Teatro Movimento e «Uomo massa» di Ernst Toller che il Living Theater porterà a Trieste in edizione italiana dopo il successo ottenuto nella recente tournée in Svizzera.

Le rappresentazioni dei tre lavori avranno luogo rispettivamente dal 25 al 29 marzo (Il piacere), dall'1 al 5 aprile (Zoo di vetro) e dal 6 all'8 aprile (Living) all'Auditorium di via Torbandena.

Per l'intero ciclo di spettacoli il Teatro Stabile mette in vendita a partire da martedì prossimo un abbonamento a turno fisso (prima, seconda o terza rappresentazione) a prezzi estremamente convenienti: Platea A lire 12.000, Platea B lire 8000, Galleria lire 6000.

«Capriccio italiano» alla Cappella

Solo oggi, alle ore 16 e alle ore 18, la Cappella Underground, insieme con il Teatro Stabile del Friuli Venezia Giulia, il cinema d'essai Ariston e la collaborazione della Biennale Internazionale di Venezia, presenta il film «Capriccio italiano» di Glauco Pellegrini, imperniato sulla vita di Carlo Goldoni e interpretato da C. Laydu, Ferruccio Soleri, Nico Pepe

Il film, che ha riscosso un vivo successo a Venezia durante il «Carnevale della Ragione» (dove è stato presentato in prima assoluta) è riservato ai soci della Cappella Underground e agli abbonati al Teatro Stabile.

Incontro col «Trovatore»

L'incontro con gli interpreti del «Trovatore» verdiano, promosso dagli Amici della lirica e dalla sezione musica del Cca, si terrà giovedì prossimo alle 18.30 nella sala di via San Carlo. Ingresso libero.

Concerto al Cca

L'assemblea spirituale locale dei Baha'i di Trieste ha organizzato un concerto per pianoforte del maestro Alfredo Speranza, che avrà luogo sabato 4 aprile alle ore 20.30 presso il Circolo della cultura e delle arti, via San Carlo 2.

ALL'AUDITORIUM

Viozzi e Strawinsky

Oggi alle ore 11 all'Auditorium di via Torbandena, per il consueto appuntamento musicale antimeridiano, il complesso da camera del Teatro Verdi diretto da Severino Zannerini offrirà all'ascolto un programma composto da musiche di Giulio Viozzi e Igor Strawinsky.

Pianista alla Sdc

Domani sera con inizio alle 20.30 al Politeama Rossetti per la Società dei concerti sarà ospite la pianista Dubravka Tomsic. Il programma comprende la Sonata in fa K 332 di Mozart, le Variazioni e fuga su un tema di Händel op. 24 di Brahms, Cinque danze macedoni di Srebotnjak ed infine di Liszt Tre studi di concerto ed il Mephisto Walzer.

Replica «La sonnambula»

Oggi alle ore 16 in turno di abbonamento D per ogni ordine di posti va in scena al Teatro Verdi la terza rappresentazione de «La sonnambula» di Vincenzo Bellini. Orchestra e coro del teatro Verdi.

«Prova Generale» dell'Officina

All'associazione culturale L'Officina di via Torrebianca 41 (II piano), stasera alle 20.30 e mercoledì 18 alle ore 21 verrà presentato l'atto unico «Prova Generale» tratto dalla commedia «Generali a merenda» di Boris Vian. Gli interpreti sono Lucia Vasini e Paolo Rossi.

Gli inviti si possono ritirare presso la Galleria Tommaseo.

«Grazie de tuto»

Dato il successo ottenuto con la commedia dialettale di Alberto Casamassima «Grazie de tuto sior Dombrowsky» per la regia di Ugo Amodeo, il gruppo teatrale «La Barcaccia» al fine di soddisfare le molte richieste pervenute, replica oggi alle ore 17.30, sempre al teatro dei Salesiani, in via dell'Istria 53.

La pubblicità sul nostro giornale è curata dalla PK publikompass

TRIESTE - Piazza Unità d'Italia 7 - Tel. 65065/6/7. Sportello: Gall. Tergesteo 11
MONFALCONE - Via Duca d'Aosta 102 - Tel. 72597
GORIZIA - Corso Italia 99 Tel. 87466
UDINE - Piazza Marconi 9 Tel. 203924

curiosando in 18 vetrine

Oggi si parla di

INTERPRETI TASCABILI

Non soltanto «Do you speak English?» ma anche «Spreekt U Nederlands?» o addirittura «O hanashimasu ka Nihongo?». Di questi prodigi è capace l'interprete tascabile, un apparecchietto simile ad un piccolo calcolatore tascabile (e infatti può funzionare anche come calcolatore), capace di tradurre nelle più diffuse lingue del mondo (anche in arabo, se lo desiderate) singole parole o intere frasi. L'interprete tascabile permette di comunicare (oggi è sempre più frequente questa necessità) con interlocutori di cui non conosciamo la lingua. Certo, è prodigioso: ma non viviamo in un'epoca di prodigi, almeno in questo senso? Il modello della Philips, per esempio, ha una capacità di 3000 parole: non solo sufficienti per farsi capire, ma addirittura per concedersi il lusso di fare qualche battuta di spirito... Il modello della Texas, invece, oltre che del «display» sul quale si legge la parola o la frase tradotta, dispone anche del «parlato». Ci sarebbe molto da dire su questi piccoli affascinanti «mostri» di memoria. Volete saperne di più? Semplicissimo: all'Universaltecnica vi mostreranno come funzionano. In piazza Goldoni 1 e in via Zudecche. E vi spiegheranno che si possono acquistare anche con una modestissima rata mensile.

UNIVERSALTECNICA MIGLIAIA DI IDEE IN 18 VETRINE

RISTORANTI E RITROVI

HOTEL EUROPA PIANO BAR
Marina di Aurisina (Le Ginestre). Seralmente dalle 21.30 piano bar UMBERTO LUPI. Specialità alla fiamma. Chiusura lunedì e martedì.

AL PORTO
Prenotazioni. Telefono 411185.

RISTORANTE PUNTA OLMI - MUGGIA
Tel. 271995. Sabati e domeniche cene con ballo. Orchestra «GLI ASSI». Specialità pesce.

LA GELATERIA PANCIERA DI GRADO
avverte la sua tradizionale affezionata clientela che dal 14 marzo sono stati riaperti gli accoglienti locali di viale Europa Unita.

RISTORANTE MARGUTTA - Via Donota 4
avverte spettabile clientela riapertura 17 marzo con sue pregiate specialità gastronomiche, musica e canzoni.

LA TRATTORIA AL FARO
Telefono 410092. Siamo riaperti.

OSMIZA PIPAN
A Malchina si continua.

DANCING PARADISO
Pomeriggio discoteca, sera orchestra e discoteca. Bus 20.

RISTORANTE FERNETTI (da Giordana)
Fernetti 3, tel. 211460. Cucina casalinga, vini nostrani, specialità selvaggina. Sposalizi, banchetti. Chiuso il giovedì.

HIPPOPOTAMUS MAXIDISCODANCING
Roiano. Oggi dalle 15 alle 19 con le migliori discografie internazionali. Bus 5-6-8-26-40-44-45.

NUOVI ARTISTI PER LA DISCOTECA
DISCOTECA BOWLING - Duino, tel. 208362. Giovedì 19: seconda semifinale «PROTAGONISTI IN DISCOTECA» con i nuovi artisti per la discoteca (solisti e gruppi). Iscrizioni gratuite ed aperte per ballerini, cantanti, disc-jockey, cabarettisti, complessi vocali-strumentali, ecc. Si ricevono: direttamente in discoteca (dopo le 21), a Radio Sound Trieste (61373), a Centroteleradio Duemila Monfalcone (470111). Grande successo.

IL RISTORANTE «SERENA» DI GRADO
Cucina del pesce, telefono (0431) 80697, comunicando la sua riapertura saluta cordialmente la sua affezionata clientela.

CRONACHE DEGLI SPETTACOLI

Programmi tv e radio

TV RETE 1

I protagonisti della Famiglia Partridge

10.00 *La famiglia Partridge: «Con mia sorella, no»*
10.30 *Un concerto per domani*
11.00 *Santa messa*
11.55 *Segni del tempo*
12.15 *Linea verde*
13.00 *Tg l'una*
13.30 *Tg 1 - Notizie*
14.00 *Domenica in...*
14.30 *Discoring*
16.00 *Pattuglia ricupero: «Sempre più su»*
17.00 *90.o minuto*
18.55 *Notizie sportive. Campionato italiano di calcio. Cronaca registrata di un tempo di una partita di Serie A*
20.00 *Telegiornale*
20.40 *«La casa rossa», 4.a punt.*
21.45 *Prossimamente*
21.55 *La domenica sportiva*
23.10 *Telegiornale — Che tempo fa — Long Beach: automobilismo: Gran premio di Formula 1 Usa-Ovest*

TV RETE 2

Raffaella Carrà, una soubrette indistruttibile

10.00 *Qui cartoni animati*
10.30 *Motore '80*
11.00 *Prossimamente*
11.15 *Il solista e l'orchestra*
11.45 *Tg 2 - Atlante*
12.15 *Ciao Debbie!: «Per trenta dollari in più»*
12.40 *Anteprima di Crazy Bus*
13.00 *Tg 2 - Ore tredici*
13.30 *Colombo: «L'ultimo scacco matto»*
14.45 *Antologia di Supergulp!*
15.20 *Incontro con Lucio Dalla*
15.45 *Diretta sport - Ciclismo: Tirreno - Adriatico. Prima tappa Roma-Chiancianno.*
17.00 *Crazy bus*
18.15 *Campionato italiano di calcio. Sintesi di un tempo di una partita di Serie B*
18.40 *Tg 2 - Gol flash*
18.55 *I professionals: «Un tuffo nel fiume»*
— *Previsioni del tempo*
19.50 *Tg 2 - Telegiornale*
20.00 *Tg 2 - Domenica sprint*
20.40 *Millemilioni*
21.45 *Tg 2 - Dossier*
22.40 *Tg 2 - Stanotte*
22.55 *Il solista e l'orchestra*

TV RETE 3 (regionale)

14.30 *Tg 3 - Diretta sportiva*
17.10 *«Tempi difficili», di Charles Dickens. 1.a puntata*
18.00 *Lo scatolone. 6.a puntata*
18.45 *Prossimamente*
19.00 *Tg 3*
— *«Serenata di Pierrot», spettacolo di marionette*
19.20 *Chi ci invita?*
20.40 *Tg 3 - Lo sport*
21.25 *Tg 3 - Sport regione*
— *«Serenata di Pierrot», spettacolo di marionette*
21.45 *«I giorni di Cabiria», ultima puntata*
22.15 *Tg 3 — «Serenata di Pierrot», spettacolo di marionette (replica)*
22.35 *Canta che non ti passa, con «I Ricchi e Poveri»*

Tv Svizzera

10.15: Svizra Romontscha: Trasmissione in lingua retoromancia; 11: Concerto domenicale. Felix Mendelssohn; Béla Bartok: Rapsodia n. 1; 12.10: Un'ora per voi. Settimanale per i lavoratori italiani in Svizzera; 13.30: Telegiornale; 13.35: In Erovisione da Oslo: Sci: Salto 90 m (Coppa del mondo); 15.30: Disegni animati; 16.10: Domani è già oggi «Soluzioni e invenzioni: chi ci pensa e in che modo»; 16.35: La fabbrica di Topolino. Il mondo del lavoro; 17: Trovarsi in casa; 19: Telegiornale; 19.10: La parola del Signore; 19.20: Calcio. Cronaca differita parziale di un incontro di Lega nazionale; 20: Il regionale. Rassegna di avvenimenti della Svizzera italiana; 20.15: Telegiornale; 20.35: Militari di carriera. Sceneggiato dal romanzo Once an eagle di Anton Meyer, con Glenn Ford, Sam Elliot. Regia di E. W. Swackhamer; 21.45: La domenica sportiva; 22.45: Telegiornale.

Tv Lubiana

10: Tv dei ragazzi; 11.30: Concerto del complesso «Tanec»; 12: Tv per gli agricoltori; 14: Punto critico; 14.30: Film per ragazzi; 16: Pomeriggio festivo; 19: Cartoni animati; 19.30: Telegiornale; 20: «Svetozar Markovic», serie drammatica; 21.30: Documentario su Labona; 22.10: Telegiornale; 22.30: Rassegna sportiva.

Tv Capodistria

17.30: Film; 19: Temi d'attualità; 19.30: L'angolino dei ragazzi; 20: Cartoni animati; 20.15: Punto d'incontro; 20.30: Papà, ritorna da noi. Film, con Sassi Keshet, Yoba Alian, Jack Howard; 22: Canale 27, i programmi della settimana; 22.15: Il bandito e la maestra. Telefilm della serie La grande vallata; 23.05: Notturno musicale.

Tv Montecarlo

17: Cartoni animati: Emilie; 17.15: Shopping; 17.30: Gungala, la pantera nuda. Film, di Roger Rockfeller, con Kitty Swan, Angelo Infanti. Oroscopo di domani; 19.05: Settimanale moto; 19.15: La «Tata» e il professore. Sceneggiato, con Juliet Mills e Richard Long; 19.45: Notiziario; 20: Via col tempo; 20.35: Ritrovarsi. Film di Preston Sturges, con Claudette Colbert, Joel McCrea; 22.10: Bollettino meteorologico; 22.15: Torti in faccia. Un programma di Gianfranco Funari; 23.15: Notiziario; 23.25: Cowboy in Africa: L'eroe esitante (telefilm).

TELE PICCOLO — *Trasmissioni di avvio*

14.30 Film: **«Le mogli»**. (Replica).
16.00 Telefilm: **«Taxi»**. (Replica).
16.30 Film: **«Il sole splende alto»**. Regia di John Ford. Interpreti: C. Winninger, A. Whelan.
18.00 Telefilm: **«Riptide»**. (Replica).
19.00 Film: **«Non siate tristi per me»**. (Replica).
20.30 Telefilm: **«Petrocelli»**.
21.25 L'oroscopo di Stella Carnacina.
21.30 Per il ciclo «I film della domenica»: **«Viva la muerte»**. Regia di Ferdinando Arrabal. Intrepreti: Anouk Ferjak, N. Espèrt.
23.00 **«Playboy di sera»**. (Replica).
24.00 Domani vedrete.

Radiouno

Giornali radio: 8, 8.30, 9, 10, 13, 17, 19, 21, 23. — 6: Segnale orario - Risveglio musicale; 6.30: Il topo in discoteca; 7: Musica per un giorno di festa; 7.35: Culto evangelico; 8: I fatti e le opinioni; 8.40: La nostra terra; 9.10: Il mondo cattolico; 9.30: S. Messa; 10.13: Esercizi di ballo; 11: Black-out; 11.50: La mia voce per la tua domenica; 12.30-15: Carta bianca; 13.15: Fotocopia; 14: Una storia del jazz (37); 15.50: Tutto il calcio minuto per minuto; 17.05: Carta bianca; 19.20: Gr 1 sport tuttobasket; 19.50: Ascolta, si fa sera; 19.55: «Il signor Bruschino» di Rossini; 21.03: «La scala di seta» di Rossini; 22.15: Contrabbasso in cerca d'amore; 22.40: Facile ascolto; 23.10: In diretta da Radio Uno. La telefonata; 23.28: Chiusura.

Radiodue

Giornali radio: 6.05, 6.30, 7.30, 8.30, 9.30, 11.30, 12.30, 13.30, 15.48, 16.55, 18.30, 22.38. — 6, 6.06, 6.35, 7.05, 7.55: In diretta da via Asiago «Sabato e domenica»; 8.15: Oggi è domenica: Rubrica religiosa; 8.45: Videoflash, presentano G. Guarino e G. Nava; 9.35: Il baraccone; 11-11.35: Frank Sinatra; 12: Gr 2 Anteprima sport; 12.15: Le mille canzoni; 12.45: Hit parade; 13.41: Sound-track: musiche e cinema; 14: Trasmissioni regionali: 14.30-15.30-17.45-18.32: Franco nebbia: Domenica con noi; 15-17.45: Domenica sport; 19.50: Le nuove storie d'Italia; 20.10: Momenti musicali; 21: Nottetempo; 22.50: Buona notte Europa; 23.29: Chiusura.

Radiotre

Giornali radio: 6.45, 7.25, 9.45, 11.45, 13.45, 18.15 (circa), 20.45, 23.50. — Quotidiana Radiotre - 6: Preludio; 6.55-8.30-10.30: Il concerto del mattino; 7.28: Prima pagina; 9.48: Domenica tre; 12: Il tempo e i giorni; 13.15: Disconovità; 14: Antologia di Radiotre; 15.30: Progetto musica; 16.30: Dimensione giovane; 17: Socrate immaginario - musica di G. Paisiello; 19.40: Un racconto di Dickens «Il segnalatore»; 20 Pranzo alle otto; 21: Stagione sinfonica pubblica di Milano 1980-1981: dirige F. Meckhat (nell'intervallo ore 21.45: Rassegna delle riviste; 22.15: La costanza e la varietà; 22.50: Libri e novità; 23: Il jazz; 23.55: Chiusura.

Radio Regione

8.40: Rai Regione. Giornale Radio del Friuli-Venezia Giulia; 8.50: Vita nei campi - Trasmissione per gli agricoltori del Friuli-Venezia Giulia; 9.15: Santa Messa; 12: L'alfabeto dello scrittore; 12.35: Rai Regione. Giornale Radio del Friuli-Venezia Giulia; 18.35: Rai Regione. Giornale Radio del Friuli-Venezia Giulia.

Programma per gli italiani in Istria: 14: L'ora della Venezia Giulia. Trasmissione dedicata agli italiani d'oltre frontiera - Almanacco - Notizie dall'Italia e dall'estero - Cronache locali - Notizie sportive; 14.30: Dal melodramma alla sinfonia (replica).

Programma in lingua slovena. 8: Segnale orario - Gr; 8.30: Rubrica dell'agricoltore; 9: S. Messa dalla chiesa dei SS. Ermacora e Fortunato di Rolano; 9.45: Grandi orchestre; 10: Settimana radio (replica); 10.30: Le campane del Natisone; 11: Teatro dei ragazzi: «Il detective Blomkvist» di Astrid Lindgren. Traduzione di Lena Petric, sceneggiatura di Zora Saksida. Prima puntata. Compagnia di prosa Ribalta radiofonica; 11.30: Musica religiosa; 12: Gli sloveni in Italia oggi; 12.30: Musica a richiesta - I parte; 13: Segnale orario - Gr; 13.20: Musica a richiesta - II parte; 14: Gr; 14.10: «Il batocchio», varietà della Ribalta radiofonica a cura di Marko Oblak e Marijan Kravos; 15: Musica e sport e collegamenti in diretta con le nostre manifestazioni; 19: Segnale orario - Gr e i programmi di domani.

Radio Capodistria

7: Apertura, buongiorno in musica; 7.20: L'oroscopo; 7.30: Giornale radio; 8.30: Dettagli; 9.30: Lettere a Luciano; 10: E con noi...; 10.30: Notiziario; 10.32: Intermezzo; 10.45: Mosaico; 11: Fatti ed echi; 11.15: Canzoni della domenica; 11.30: Kim; 12: Colloquio con gli ascoltatori; 12.10: Musica per voi; 12.30: Giornale radio; 12.40: I punti sulle i; 12.50: Brindiamo con...; 13.30: Notiziario; 14.30: Carrellata di motivi; 15: Stretta di mano; 15.15: Canta il gruppo Paris Casablanca; 15.30: Concerto in piazza; 16: Le canzoni, più della settimana; 16.30: Crash; 17: Ascoltiamoli insieme; 17.30: Disco hits; 18.15: Cantano Gabi Novak e Arsen Dedic; 18.30: Concertino per archi: Bach, Cimarosa, Parma e Pergolesi; 19.30: Giornale radio - La domenica sportiva; 19.45: Arrisentirci domani; 20: Chiusura.

UN RECITAL AL POLITEAMA E UNA COMMEDIA CON LA «CONTRADA»

Sergio Endrigo in teatro per continuare a Trieste

Sergio Endrigo dopo tre anni di silenzio: il cantante-autore nativo di Pola («ma ho vissuto a Trieste da bambino a casa delle zie, in viale Terza Armata, in via del Ronco, sul colle di San Vito») ritorna alle scene e non più nelle vesti di struggente interprete di canzoni d'amore («Io che amo solo te», «Mani bucate»), di ballate popolaresche («Vecchia balera»), o di strofe per bambini («Il pappagallo»), ma in quelle di attore di prosa.

Nel piccolo teatro di Bagnoli — sulla porta c'è scritto France Preseren — sta provando con gli attori de La Contrada, «Uno scialle per Carlotta», una commedia con musiche che Francesco Macedonio va allestendo per il Teatro Stabile del Friuli-Venezia Giulia. Il debutto del lavoro che Nini Perno ed il compianto Ezio Benedetti avevano tratto da un fatto di cronaca della Trieste di fine secolo, è previsto per la fine del mese.

Endrigo, l'espressione che abbiamo conosciuto in tante riprese televisive, si sottopone di buon grado alle attenzioni della regista assistente: ripete le battute, il copione in mano, una antica reminiscenza del ciuffo da bravo ragazzo e un accenno di pancia. Un pianoforte suona (forse qualcuno si potrà aspettare le prime note di «Marianne») ma non si sente la sua voce. La platea quasi deserta si illumina: la prova per il momento è finita.

— Endrigo come mai sul palcoscenico senza cantare?

«Il mio mestiere è quello di fare il cantautore ma in questo spettacolo faccio l'attore. Me lo ha chiesto qualche mese fa il Teatro popolare "La Contrada" ed ho accettato. In un primo momento pensavo che mi volessero qui a Trieste per musicare una commedia, poi, chiarito l'equivoco e letto il copione ho finalmente realizzato il vecchio sogno di tutti quelli che hanno fatto spettacolo: quello di interpretare un ruolo di teatro. Erano tre anni che non facevo niente, (tempo fa un impresario di Milano, prima che entrassi in scena, mi aveva raccomandato di cantare «Topo Gigio»). Era un po' troppo, ho una figlia di diciassette anni e le mie canzoni per bambini erano legate alla sua infanzia. Così ho atteso finché sono riuscito ha trovare uno spettacolo in cui credevo».

— Non scrive più canzoni?

«Ho ricominciato a comporre da un po' di tempo e il 7 aprile presenterò al pubblico di Trieste con un "recital" al Teatro Rossetti il mio ultimo disco: si chiama "E noi amiamoci...". Sono canzoni d'amore, come quelle di diciott'anni fa che ripropongo al mio pubblico. Per un po', e lo dico senza polemica, mi sono sentito un pesce fuor d'acqua: in Italia ero bloccato, come una fabbrica di cappelli che nessuno vuol più mettere in testa.

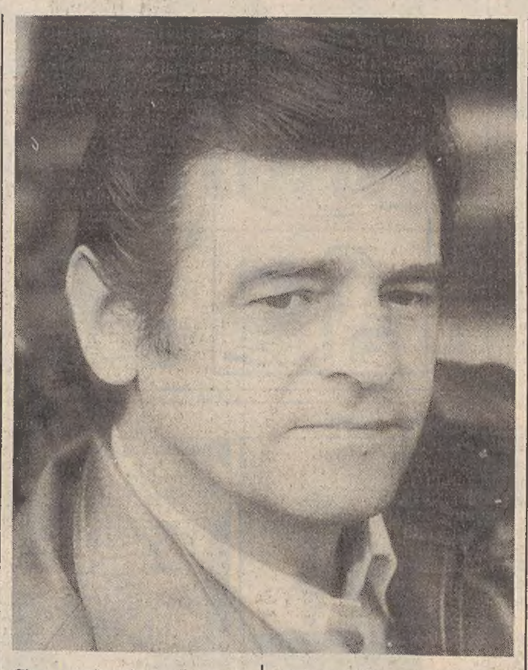

C'era spazio solo per il rumore e non si ascoltavano più le parole».

— Poi che cosa è successo?

«È accaduto qualcosa che i discografici non si aspettavano. L'elettronica a tutti i costi ha fatto il suo tempo, la «disco» è declinata precipitosamente e l'elemento melodico è ritornato alla ribalta. A Sanremo, ad esempio, hanno presentato delle canzoni ben costruite (quelle di Dario Baldan-Bembo, dei «Ricchi e poveri»), e le tre serate in tivù hanno fatto il resto. C'è stata una svolta e gli "chanconnier" hanno forse ritrovato il loro spazio».

—E in questa commedia che fa?

«Interpreto un personaggio della piccola borghesia triestina dello scorso secolo, con tutti i pregi, i difetti, le debolezze e le illusioni che questo ruolo comporta. Ma è tutto un gioco. Ti mascheri e fai l'attore, cioè il contrario di quello che facevo prima. Sul palcoscenico, magari col microfono in mano mettevo in mostra la mia immagine: vendevo Sergio Endrigo con le sue paure e le sue dolcezze: qui invece invento, improvviso, recito una parte che mi appartiene solo per un po'. È una grande esperienza, una disciplina severa».

— È la prima volta che fa l'attore?

«No, nel 1972 avevo interpretato per la Rai la storia di un emigrato in Svizzera. Poi qualcuno mi aveva chiesto di prender parte a certi filmacci che parafrasavano nel titolo i miei successi di cantautore. Ho rinunciato, e nessuno mi ha più interpellato... ora sono qui in teatro con questo "Scialle per Carlotta"».

La pausa di riposo è finita. Rientrano in sala gli altri attori. Lilia Carini, Tonino Micheluzzi, Giorgio Trasselli, Natale Peretti, Lidia Braico, Orazio Bobbio, Ezio Biondi, salgono come scolaretti i gradini che portano al palcoscenico. Livio Cecchelin riprende posto dietro il pianoforte a coda: il teatro si anima. Si ricomincia a provare. Anselmo (Sergio Endrigo) entra in scena con il copione in mano, una strana macchina lancia coriandoli.

È il momento: «Ecome», Sergio Endrigo oggi.

Claudio Erne

L'attrice premiata per la sua chitarra

Roma — Sissy Spacek, interprete del film «La ragazza di Nashville» diretto da Michael Apted, ha vinto anche un Oscar per la musica. Il film «La ragazza di Nashville» narra la storia d'amore di Loretta Webb (interpretata dalla Spacek) che accompagna i momenti più intensi con la chitarra *(Tel, Ansa)*

Carlo M. Giulini premiato a Parigi dall'Accademia Cros

PARIGI — Il direttore d'orchestra italiano Carlo Maria Giulini è fra i laureati della trentaquattresima edizione del Gran premio del disco assegnato, nell'ambito del Fastival del suono di Parigi, dall'Accademia C. Cros.

L'opera premiata è l'edizione del «Rigoletto» di Verdi, della «Deutsche Gramophon».

Fra gli altri laureati (l'Accademia Charles Cros ha assegnato in tutto 30 premi), ci sono il compositore francese Marius Constant, il pianista Jean Hubeau, un cantautore Jean Ferrat, la cantante di jazz Ella Fitzgerald, il cantante rock Chuck Berry e anche il celebre vulcanologo francese Haroun Tazieff, ricompensato per la registrazione (su cassette) di una serie di interviste sull'argomento: «Vulcani di Francia e d'Europa, terremoti e catastrofi naturali».

■ RAGAZZI — Prosegue la Rassegna nazionale teatro ragazzi 1981 organizzata dal teatro di Roma e dall'Eti.

Video

«Domenica in...» (Rete 1, ore 14-19,50, col.) — Pippo Baudo presenta dallo studio 5 di Roma. Regia di Lino Procacci. Avvenimenti sportivi a cura di Paolo Valenti. **«Notizie sportive»** (14.20); **«In... diretta da studio»**; **«Discoring»** (14.30), conduce Jocelyn; **«In... diretta da studio» «Notizie sportive»** (15.50); **«In... diretta da studio»**; **«Pattuglia ricupero»** (16), «Sempre più su», regia di Leslie L. Green. Interpreti: Andy Griffith, Joel Higgins, Trish Stewart.; **«In... diretta da studio»**; **«90.o minuto»** (17); **«In... diretta da studio»**; **«Notizie sportive»** (18.55); **«Campionato italiano di calcio»** (19), cronaca registrata di un tempo di una partita di serie A; **«In... diretta da studio»**.

* * *

«La casa rossa» (Rete 1, ore 20.40, col.) — 4.a puntata dello sceneggiato di Luigi Perelli. Attori: Ray Lovelock, Pietro Biondi, Marisa Belli. Lamberto cede alla passione di Clara e, sorpreso dalla sorellastra, abbandona la Casa Rossa. Si mette a lavorare in proprio con una piccola impresa di costruzioni e per ambizione stabilisce un legame sentimentale con la figlia del suo socio, Gilda.

* * *

«La domenica sportiva» (Rete 1, ore 21.55, col.) — Commenti sui principali avvenimenti della giornata. Nel corso della «Domenica sportiva» e del Telegiornale delle 23.10, via satellite, a colori, da Long Beach: automobilismo - Gran premio di Formula 1 Usa-Ovest.

* * *

«Crazy bus» (Rete 2, ore 17, col.) — Autobus pazzo. Spettacolo della domenica diretto da Salvatore Baldazzi, preceduto, alle 12.40 da un'anteprima a colori. Conducono: Massimo Boldi, Carlo Delle Piane, Daniela Goggi.

«I professionals» (Rete 2, ore 18.55, col.) — In onda il telefilm «Un tuffo nel fiume» di David Wickes. Interpreti: Gordon Jackson, Martin Shaw, Lewis Collins.

* * *

«Millemilioni» (Rete 2, ore 22.40, col.) — Secondo appuntamento con Raffaella Carrà nello spettacolo di Gino Landi: «Roma con le canzoni e i balletti di Raffaella Carrà».

* * *

«Tg 2 dossier» (Rete 2, ore 21.45, col.) — Il documento della settimana, a cura di E. Mastrostefano.

* * *

«Il solista e l'orchestra» (Rete 2, ore 22.55, col.) — Direttore Massimo Pradella, musiche di B. Britten. Regia di L. Arancio.

* * *

«Tg 3 - Diretta sportiva» (Rete 3, ore 14.30-17.10, col.) — Diffusione nazionale di due manifestazioni: automobilismo e pallacanestro femminile.

* * *

«Tg 3 - Lo sport» (Rete 3, ore 20.40, col.) — A cura di Aldo Biscardi.

* * *

«Tg 3 - Sport regione» (Rete 3, ore 21.25, col.) — Edizione della domenica.

* * *

«I giorni di Cabiria» (Rete 3, ore 21.45, col.) — Cinema a Torino dal 1898 al 1918, 4.a puntata. Storia e kolossal. Regia di E. Anfossi. Il cinema storico raggiunge con «Cabiria» la dimensione del kolossal. Esso diventerà, per antonomasia, il cinema muto italiano.

* * *

Canta che ti passa» (Rete 3, ore 22.35, col.) — Protagonisti «Ricchi e poveri». Regia di P. Macioti.

FRANCO COLLOQUIO COL REGISTA BOLOGNESE CHE HA NOSTALGIA DEL PASSATO

Sogni e magie di Pupi Avati

ROMA — Bolognese, 42 anni, tredici di cinema, lavori in televisione, cinque sigarette in un'ora. Questa, in sintesi, la carta d'identità di Pupi Avati, regista.

— Pupi Avati, lei ha detto che preferisce ispirarsi al passato e che il presente lo lascia ai giovani. E' una scelta o un modo per sfuggire e una realtà più verificabile?

«Probabilmente è vigliaccheria. Un tipo di vigliaccheria che si accomuna a tutti gli autori di cinema italiani. Il nostro è un presente complesso, indecifrabile, e in un certo senso pericoloso da dire. Io ho sempre difeso la mia autonomia, ho cercato di tenere le distanze da certi atteggiamenti radicali. Credo un privilegio poter dubitare delle cose. Non ho certezze. Il Paese vive una crisi di identità ma sento che c'è aria di ripresa, è arrivato il momento di non essere più così pessimisti nei riguardi di noi stessi».

— E poi? Non c'è altro ancora?

«Sì, c'è un fatto generazionale. Verso i 40 uno comincia a pensare con nostalgia, forse con troppo affetto alla sua giovinezza, anche se io mi dico che faccio il più bel mestiere del mondo, e che per me avercela fatta è un gran risultato se mi confronto con quell'io che ero quando a Bologna vendevo surgelati, o quando suonavo il clarinetto con gli amici. Ecco perché mi piego più volentieri indietro, con certi brividi di tenerezza forse ingiustificati per un uomo che vive nel '981».

— I suoi film sono sempre ambientati in Emilia Romagna. Scelta o sentimento?

«Conoscenza. Quindi le due cose insieme. Secondo me, ciò che forma sono i primi anni di vita, e questa matrice rimane. Io sento che la mia terra la conosco, posso dirla, la so dire. Ci sono stato 30 anni, quelli in cui ho avuto tutto quello che è conoscenza del mondo. Venendo a Roma, dove abito da 12 anni, ero talmente fatto che Roma non mi permetterei di raccontarla. Non saprei raccontarla».

— Lei parla di vigliaccheria, di timidezza. Lei non ha né l'una né l'altra. Lei è semplicemente un ambizioso.

«No, no, sono un timido. Nei primi anni ho faticato per essere estroverso, per comunicare. Sa, fare un film è niente, ma prima bisogna che tu convinca una serie imprecisata di persone a spendere centinaia di milioni. Poi, quando il film è finito, lo devi difendere attraverso un sacco di promozioni impegnandoti di persona».

— Lei ha un doppio filone di film, quelli autobiografici e quelli di fantasia. Nei primi è acqua chiara, nei secondo è spesso contorto. Qual è la sua vera faccia?

«Sono entrambe vere, nel senso che si rifanno a due età diverse. Quando ho cominciato mi sono detto ora vi faccio vedere cos'è cinema. Lo reinvento tutto io. La mia terra poi, è fatta di due pezzi, ma appena fuori porta San Vitale,

a Bologna, è subito Romagna. E in Romagna ci stanno i matti più matti d'Italia. Non a caso Fellini è romagnolo. Quando parlo di Fellini parlo di qualcosa che mi è profondamente dentro perché lui è impastato della stessa roba di cui sono impastato io. Il suo senso del meraviglioso mi affascina, come l'idea del regista che lui ha dato: il regista protagonista, il regista divo».

— Pupi Avati, torniamo alle contorsioni di certi suoi films.

«I film degli inizi. Quando avevo dentro una certa rabbiosità, quando avevo certe urgenze. Oggi mi sono acquietato, sono diventato più vecchio, ho più bisogno di parlare guardando le persone negli occhi. Prima volevo stupire, oggi per me è importante piacere ed essere amato. Anche se non vorrei perdere del tutto la stravaganza che è la cifra di certe mie cose. Io un cinema ovvio, puramente commerciale, credo che non lo farò mai».

— Un critico ha scritto che lei ha un mondo poetico fatto di agreste innocenza complicato da un'impronta problematica. E' così?

«Mi piacerebbe averla l'agreste innocenza, ma a 42 anni e con ciò che ho passato, innocente non posso più esserlo. Ho intenerimento per ciò che riguarda la campagna che è stata la mia scuola, e probabilmente risento di quell'età dell'oro. Ma è tutto qui. Per quanto riguarda la problematica che dovrebbe attanagliarmi, vivo il problema dei cattolici con un senso del peccato di tipo ebraico, ancora preconciliare. Io, dentro di me sarei un gaudente, ma c'è qualcosa che mi ferma quasi di tipo scaramantico. Se sono una brava persona è perché ho paura d'essere punito. Ma ora sto diventando puritano e cerco di barare il meno possibile cercando di evitare, nel lavoro, certi mezzucci come la violenza, il sesso o il turpiloquio».

— Il suo ultimo film parla del 1943, durante la guerra. Lei aveva allora sei anni. Esperienze inevitabilmente deformate quindi. Non corre il rischio, il film, di essere una sua guerra «privata»?

«Il rischio c'è, perché parlo del '43 in modo personale, ma il mio è un film, non un trattato di storia. Della guerra è stato detto tutto, era originale invece coprire un piccolo spazio e raccontare come in quegli anni è anche accaduto di vivere un periodo stranamente e spudoratamente felice».

— Lei ricorre spesso a temi magici, rituali. E' un mezzo per agganciare il pubblico o attrazione dell'irreale?

«Per me magia e religione combaciano e penso che il cinema sia un mezzo espressivamente magico. Poi ho un interesse immenso per tutto quello che ancora si sfugge. Nel film «Le stelle nel fosso» ho fatto una seria ricerca sulla morte mai fatta prima da noi. Ma gli italiani a certi argomenti non si interessano, e l'esito del film non fu buono».

— Come fa a mettere sottobraccio magia e religione?

«Sì, nel senso del meraviglioso che ha la mia terra. Poi, la nostra famiglia è stata toccata dal miracolo. Fu nel '50, mi pare, un miracolo da prima pagina, ne parlano tutti i giornali. Io ero un ragazzo allora e la frequentazione del meraviglioso, dell'impossibile mi ha condizionato. Ma anch'io ho ricevuto delle cose. Se lei pensa che sono stato finanziato, per i primi due film, da una persona che non conoscevo e che non ha voluto ricevute... Se lei pensa che ho fatto il mio primo film commerciale con Tognazzi, che poi lavorò gratis, perché gli fu messo per sbaglio il mio copione nella valigia... Non sono miracoli questi?».

— Avati, lei parla spesso di morte nei film. E' un corteggiamento intellettuale o un modo per esorcizzarne la paura?

«Un modo per esorcizzarla. Nel senso che la civiltà dei consumi ci impedisce di parlarne perché l'uomo consumi sino alla sua ultima ora, perché creda d'essere immortale. Ho il terrore della morte, anche se so che prima o poi dovrò pure averci un rapporto. Per propiziarmela, in un film l'ho fatta bella, l'ho fatta serena, l'ho fatta donna perché la cosa che mi piace di più è la donna».

O. R.

Renault 5 LA MACCHINA PIÙ VENDUTA IN EUROPA

La Concessionaria L. DAGRI & C. s.a.s.
Presenta
LA VITTORIOSA Renault 5 TURBO
VISIBILE ALLA ROTONDA DEL BOSCHETTO 3/1
E VIA FLAVIA 118 - ZONA INDUSTRIALE

GIORNALE DEL TEMPO LIBERO

I FRATELLI PIÙ PICCOLI

di mir

Chi ha visto Oscar?

Un appello della Lega antivivisezionista di Firenze: nei giorni immediatamente successivi il terremoto è scomparso, a Sorrento, il cane dell'avv. Massimo Esposito.

Si tratta di un pastore tedesco di 5 anni, dal manto nero e dalle zampe chiare, che risponde al nome di Oscar. Il professionista, disperato, ha girato tutta la zona, i pescatori che conoscevano Oscar lo hanno cercato inutilmente un po' dovunque. Qualcuno ha informato l'avv. Esposito di avere visto un cane simile al suo mentre veniva caricato a forza su un'auto con targa sembra di Pordenone. Probabilmente, chi ha preso Oscar avrà pensato che si fosse smarrito o avesse perduto il padrone causa il sisma. Per il tramite della Lega antivivisezionista (Firenze, piazza della Libertà 36/R) l'avv. Esposito sta ora chiedendo aiuto a tutti i quotidiani nazionali. Lo abbiamo accontentato e speriamo bene.

Cose d'altri tempi

Cose d'altri tempi. «Si rammenta ai proprietari di negozi, botteghe ed officine di tenere costantemente, durante tutta la stagione calda, esposto il prescritto recipiente d'acqua monda, affinché i cani vaganti possano dissetarsi. Ogni mancamento all'accennato obbligo sarà irrimisibilmente punito con adeguata penale in base al paragrafo 127, lettera «f» dello Statuto civico. Trieste, 24 maggio 1877 - Dal magistrato civico». L'avviso, incorniciato e sotto vetro, è appeso nell'ufficio dell'Enpa, in via Rismondo 9.

Leggendolo non si può non dire che, in poco più di cent'anni, abbiamo fatto un chilometrico passo indietro. A quel tempo ai cittadini incombeva il dovere di dare da bere ai cani assetati, oggi qualsiasi oste può estrometterli dal suo locale come fossero untori di manzoniana memoria.

Charlie Brown *di Schulz*

Mafalda *di Quino*

Andy Capp *di Smythe*

Renane bordolesi e borgognone

VINO, VIGNE E CANTINE

di Baldovino Ulcigrai

Tre sono i tipi di bottiglie nelle quali il vino viene oggi generalmente messo in commercio.

La bottiglia «renana», dalla forma allungata, è usata per i vini bianchi. Nella sua versione d'origine, fatta per accogliere i vini tedeschi del Reno (donde il nome), ha il vetro di color marrone, ma attualmente è diffusa in vetro verde e, a volte, incolore.

La «bordolese» è preferita per i rossi giovani e fruttati, di spigliato profumo. Ha forma perfettamente cilindrica e il collo corto. Nella zona di Bordeaux, in Francia, dove è nata, è stata e viene impiegata anche per accogliere vini bianchi e in tale caso ha il vetro chiaro, appena verde smeraldo. Da noi, in Friuli, è per eccellenza la bottiglia dei rossi in genere e va detto che è stata una scelta azzeccata sotto il profilo estetico.

La bottiglia «borgognona» è pure di origine francese, è la bottiglia dei nobili vini di Borgogna. Tozza, spessa, ha sovente il colore del vetro molto scuro per proteggere dalla luce i vini da invecchiamento. In Italia si è affermata in Piemonte, sia per vicinanza geografica che per omogeneità di indirizzi enologici che hanno portato ad apprezzare i piemontesi, come i borgogna, quali vini maturi e austeri.

Una variante della «borgognona» è la «Champagnotta», che è propriamente la bottiglia dello Champagne. In tal caso ha un contenuto maggiore (0,780 litri anziché 0,720) e vetro «doppio», cioè più spesso, nonché un incavo nella base più profondo: tutti accorgimenti per assicurare una migliore resistenza alla pressione interna, data dalla fermentazione naturale, che varia dalle 5 alle 8 atmosfere. Nella versione autentica, l'imboccatura presenta anche un doppio labbro, che serve nelle fasi di lavorazione ad agganciare la gabbietta metallica che trattiene il tappo. Da questo capostipite sono derivate le altre più comuni e semplici bottiglie di spumante, di capienza 0,720, di vetro più leggero, meno costose, che trovano largo impiego anche nell'imbottigliamento dei rossi a fermentazione naturale, primo fra tutti il Lambrusco.

Poche altre fogge possono considerarsi classiche e vanno accettate perché da sempre individuano alcuni specifici vini che hanno anzi dato il proprio nome al tipo di bottiglia. Così, a esempio, la bottiglia del Marsala, con la doppia strozzatura sul collo; o la «Bocksbeutel», di forma ovale, del vino tedesco di Wurzburg, che si ritrova in certe bottiglie impiegate per il vino bianco di Orvieto. Né va dimenticato il fiascone impagliato del Chianti (alla paglia si è oggi sostituita l'anonima plastica), che per anni ha costituito il solo emblema del vino italiano all'estero.

Al di fuori dei tipi descritti si entra nel campo delle bottiglie di fantasia. Autentici esempi di cattivo gusto, di queste bottiglie se ne trovano purtroppo in commercio. Passi quando la foggia strana nasconde un prodotto di basso pregio e si capisce che è specchietto da allodole per i turisti in transito. Ahimè capita anche di trovare qualche buon vino in bottiglie arzigogolate, con fronzoli di nastrini e ceralacca.

GIOCHI-GIOCHI

CRUCIVERBA

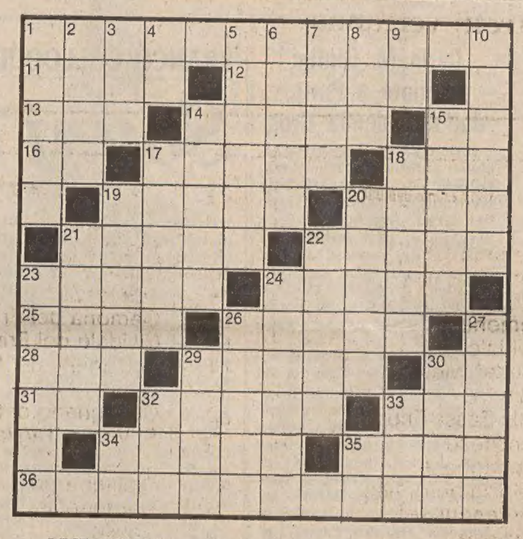

ORIZZONTALI: 1 Sportiva come Rita Trapanese - 11 Lusso di sultano - 12 Altrimenti detto, alla latina - 13 Ha soci azionisti (sigla) - 14 Al di là nei prefissi - 15 Simbolo del cobalto - 16 Sigla di Salerno - 17 Prima di Aurisina - 18 Il partito di Spadolini (sigla) - 19 C'è anche quello dell'oca - 20 Gas per insegne luminose - 21 Mirella della lirica - 22 E' destinata alla vendita - 23 Città del Belgio - 24 Sono generalmente formate da iniziali - 25 L'arma di Diana - 26 Comune anestetico - 28 Fiume che ricorda Bottego - 29 Lo adora il pagano - 30 Iniziali della Bergman - 31 Simbolo del sodio - 32 Passare all'azione - 33 Croce Rossa Italiana - 34 Gradini di una scala portatile - 35 Il via alle riprese cinematografiche - 36 Leggera lesione alla pelle.

VERTICALI: 1 Si segna marciando - 2 Strumento che si pizzica - 3 Rosa che non è rosa - 4 Consonanti in tema - 5 I fori del naso - 6 Grosso cane da guardia - 7 Recipiente enologico - 8 Poteva diventare negus - 9 Sigla di Isernia - 10 Donne di gran valore - 14 Accompagnano i lampi - 15 La... firma dell'analfabeta - 17 Il nome di Velazquez - 18 Se ne fanno collane preziose - 19 La lingua di Platone - 20 Un uomo di colore - 21 Non la appone l'anonimo - 22 Dolce prodotto dell'alveare - 23 Per la qual cosa in poesia - 24 Materia scolastica con molte date - 26 Lo sono i muratori - 27 Pezzo d'artiglieria - 29 Il nome di Stravinski - 30 Lo Stato di Khomeini - 32 Antico istitutore - 33 Tutto questo - 34 Sigla di Piacenza - 35 Vale a noi.

Soluzione del cruciverba pubblicato ieri

ORIZZONTALI: 1 talpa; 5 Tagore; 10 Egeo; 11 rullo; 12 due; 13 sordi; 14 GL; 15 es; 16 segno; 17 mai; 18 aereo; 19 bebe; 20 Molnar; 22 dadi; 23 Vito; 24 Ferenc; 26 mica; 27 conca; 28 one; 29 regia; 30 HP; 31 si; 32 Mills; 33 bar; 34 quali; 35 muli; 36 Aversa; 37 chela.

VERTICALI: 1 Te deum; 2 Agus; 3 Lee; 4 Po; 5 turno; 6 Aldo; 7 gli; 8 oo; 9 Eolie; 11 Roger; 13 Serao; 14 Gabin; 16 Senta; 17 Medea; 18 Alice; 19 barca; 21 ovini; 22 Denis; 24 Fogli; 25 cipria; 26 mossa; 27 cella; 29 rias; 30 hall; 32 Mur; 33 bue; 34 qe; 35 MH.

REBUS (Frase: 5, 8)

Soluzione del rebus pubblicato ieri

L api; astri N; adora T, A = la piastrina dorata

MAGLIA & RICAMO

di Margherita Rebelli

L'arte del riciclaggio

Oggi non è più come un tempo: recuperare la lana o il cotone dei capi smessi non si presenta come un imperativo categorico ma, più blandamente, come una possibilità. Può darsi insomma che non sia affatto necessario riciclare il materiale usato, ma è pur sempre piacevole evitare uno spreco anche se richiede un po' di tempo e un po' di pazienza.

Ecco la ragione del servizio di oggi, dedicato appunto al recupero, che si può realizzare molto più spesso di quanto non si creda. A esempio una mia amica, vedendomi alle prese con un lavoro di mille colori mi ha chiesto l'origine di tutti quei divertenti gomitoli e quando le risposi che disfo le maglie vecchie lei affermò recisa: — Non si possono disfare le maglie fatte a macchina; solo quelle fatte a mano.

Invece non è vero; purché i singoli teli non siano stati tagliati al momento della confezione (e per ciò bisogna controllare attentamente tutte le cuciture) si può disfare qualunque cosa. Non sempre è utilizzabile tutto il capo: qualche volta è buona solo la schiena o solo le maniche e il resto dev'essere buttato (o impiegato altrimenti, come vedremo in un'altra occasione). Con un po' di buona volontà si disfano perfino i calzini, anche se il filo di rinforzo alla punta e al tallone dà un po' fastidio.

La premessa indispensabile al recupero del filato è un'accurata scucitura. Disfare i teli, una volta trovato il capo o i capi, è lavoro facile, che si può fare anche guardando la televisione.

Quando ci si avvia sulla strada del riciclaggio può capitare di tutto, anche di decidere di disfare un capo nuovo, come una maglia che comprai a una delle solite svendite e appena a casa mi accorsi che: 1) non avevo nessun bisogno di una maglia da sotto color rosa-carne; 2) m'ingoffava orribilmente; 3) a contatto della pelle causava un prurito insostenibile. Cercai perciò di sbolognarla alla mia unica zia, con la scusa che era tanto che non le facevo un regalo. Naturalmente la zia, dopo averla brevemente provata me la restituì con vivi ringraziamenti. Quindi non mi restò altro che disfarla, per recuperare almeno qualche soldo in lana: anche se prudeva, mescolata a un filato sintetico sarebbe andata bene lo stesso. Il busto e le maniche erano tutti tagliati, ma dalla vita in giù il tubolare era perfetto; senonché, sorpresa: invece di un capo solo ce n'erano otto: otto gomitolini rosa-carne, un po' ingombranti da avvolgere, ma abbinati a un sintetico lilla e a uno viola hanno dato vita a un melange molto bello, attuale, pochissimo costoso (il sintetico costa un terzo o anche un quarto della lana) e con ogni probabilità unico al mondo. Senza contare che se la lana infeltrisce e richiede mille preoccupazioni per il lavaggio e d'altro lato il sintetico ha il difetto di essere ribelle alla stiratura, l'ibrido tra i due ha i pregi di entrambi: si lascia cioè lavare e stirare benissimo, è leggero e caldo.

ANDRÉ ABBIGLIAMENTO CONFEZIONI
Via S. CATERINA 5 - Angolo via Mazzini
NUOVI ARRIVI PRIMAVERA-ESTATE

Letti ottone • Armadi guardaroba • Reti • Materassi • Mobili in stile e moderni • Specchi • Porta Tv • Cassepanche • e... 1000 altre cose
MOBILI MORGAN
VIA NORDIO, 4 - TELEFONO 755211

Astrid

OROSCOPO DI OGGI

Il vostro temperamento troppo impulsivo può spingervi a commettere qualche sciocchezza, controllatevi, vi sarebbe difficile ripararla. Se in casa avete delle noie evitate di cercare «compensazioni» extra menage, non vi porterebbero molta fortuna.

Non lasciatevi sommergere dall'impetuosità, soltanto così le speranze che accarezzate non saranno deluse; anche se siete persuasi di aver ragione non esponete le vostre opinioni con troppa violenza. Prudenza al volante i nati nella terza decade.

Possibili discussioni con le persone care: non siate aggressivi, cercate di allentare le tensioni con un po' di diplomazia e controllate i nervi. Distraetevi, fate un po' di moto ma senza affaticarvi troppo. Massima prudenza i nati intorno al 15 giugno.

Sarà quasi per tutti una giornata abbastanza serena ma movimentata e densa di impegni, forse per qualcuno anche un ritorno di fiamma o un incontro con amici che vivono lontano. Prudenza negli spostamenti i nati nella terza decade; rispettate gli stop.

Un po' di noia e di insoddisfazione non deve indirizzarvi a cercare all'esterno ciò che in fondo non esiste: provate a guardare in voi stessi, un po' di riflessione e di riposo vi darà le idee più chiare, vi aiuterà a fare le scelte più giuste.

Dovreste concedervi un po' di riposo e non buttarvi in situazioni molto appariscenti e allettanti ma decisamente pericolose. Con tanti pianeti negativi per la seconda e terza decade le idee sono un po' balzane e le illusioni in agguato: attenti.

Potrà essere una giornata molto favorevole, ma tutto è legato alla vostra linea di condotta e al vostro oroscopo personale: la fantasia non vi manca, cercate di vivacizzare una situazione che rischia di annegare nella noia. Prudenza la terza decade.

Muovetevi in lungo e in largo, le vostre iniziative colpiranno nel segno e raccoglierete dei frutti insperati (forse anche un amore). Charme ed entusiasmo possono aiutarvi a conciliare non poche vostre esigenze, ma siate più diplomatici e pazienti.

Vi capiterà di chiedervi perché certe cose vadano storte e altre, di cui non vi sognereste, molto bene: siate più pazienti in famiglia e tutto andrà meglio. Nuove simpatie e amicizie tra persone di età diverse per alcuni della prima e della terza decade.

Siate più generosi e condiscendenti verso chi vi vuole bene e accettate qualche opinione diversa dalle vostre; ristabilirete un'atmosfera più serena intorno a voi e vi sentirete appoggiati moralmente. Guida prudente per i nati nella terza decade.

L'andamento della giornata sarà piuttosto discontinuo: avete voglia di chiarezza, ma sembra difficile raggiungerla, volete molte cose ma il vostro perfezionamento vi rende sempre insoddisfatti. Chiaritevi le idee e siate più realisti e positivi.

I pianeti che vi influenzano aumentano il vostro fascino, la disponibilità affettiva e sessuale e... la voglia di discutere, con il pericolo di qualche imprudenza per mancanza di riflessione. Imponetevi pure, ma non spingetevi oltre certi limiti.

ETICHETTE & TARGHE AUTOADESIVE
MAGLIETTE PUBBLICITARIE
HD SERIGRAFIA
VIA PASCOLI 32-TRIESTE-TEL. 727200

L'ANEDDOTO

Un giorno, durante la campagna d'Italia, si presentò al generale Napoleone Bonaparte un soldato che con molta cattiva grazia gli fece vedere il suo abito tutto a brandelli e pretendeva che il generale gliene facesse dare uno nuovo.

— Uno nuovo! — esclamò Napoleone, fingendo meraviglia.

— Ma neanche per sogno, perché se ti dessi un abito nuovo non si vedrebbero più le tue ferite.

Questa risposta placò immediatamente il soldato, che se ne andò tutto soddisfatto del suo abito vecchio.

* * *

All'assedio di Tolone, Barras, che era commissario della Convenzione nazionale presso l'esercito, diede ordine che venisse spostata una batteria di cannoni. Napoleone che, come ufficiale di artiglieria, aveva fatto collocare lì quei cannoni, rispose a Barras:

— Cittadino, fate il vostro mestiere di commissario e lasciatemi fare quello di ufficiale d'artiglieria. Questa batteria sta bene dove l'ho messa io.

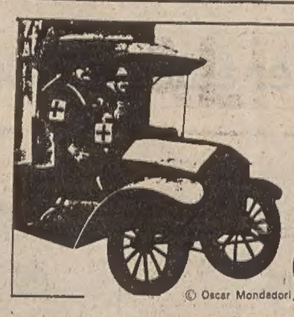

ADDIO ALLE ARMI

di Ernest Hemingway

© Oscar Mondadori

RIASSUNTO — *Siamo nel 1917. Frederick Henry, tenente nel servizio sanitario dell'esercito americano, è stanziato a Gorizia, dove ha conosciuto un'infermiera inglese, Miss Barkley, innamorandosene. Henry viene ferito alle gambe nel corso di una spedizione sull'Isonzo (sta per iniziare l'offensiva di Caporetto) e deve quindi farsi trasferire a Milano, in un ospedale americano, per sottoporsi ad un'operazione.*

Dopo poco Miss Barkley lo raggiunge e passano insieme una piacevole convalescenza, ma ben presto arriva una lettera in cui si concede a Henry ancora un solo mese di licenza.

XXIV

La controffensiva

Dove potremo andare?»

«Pe me è uguale. Dove vorrai tu. Dove non ci sia gente di conoscenza».

«Non ti importa dove?»

«No. Qualunque posto andrà bene».

mi sembrò agitata e stretta da un pensiero.

«Cosa c'è, Catherine?»

«Niente».

«Sì, c'è qualche cosa».

«No niente, Prorpio niente».

«Sento che c'è qualche cosa. Dimmelo, cara. Puoi dirmelo».

«Non ho niente».

«Su, parla».

«No. Ho paura che ti dispiacerà. O ti arrabbierai».

«Non può essere».

«Sei sicuro? A me non impensierisce questa cosa. ma ho paura per te».

«Se non hai paura tu non ne avrò neanch'io».

«Non ho il coraggio di dirlo».

«Forza».

«Devo proprio parlare?»

«Sì».

«Aspetto un bambino, caro. Quasi da tre mesi. Non sei arrabbiato, vero che non sei arrabbiato? Ti pregò, ti prego di non esserlo. Non ti devi preoccupare».

«Perché dovrei essere arrabbiato?»

«Davvero?»

«Ma certo».

«Ho fatto di tutto, mandato giù di tutto, ma non è servito a niente».

«Non sono affatto arrabbiato».

«Non potevo fare più niente, caro, e mi sono data pace. Ma non devi preoccuparti».

«Mi preoccupo solo per te».

«Ecco, è proprio quel che non devi. Ogni momento succede che nasce un bambino. Tutti hanno dei bambini, è una cosa naturale».

«Sei una cara ragazza».

«No, non è vero. Ma non devi starci a pensare, caro; e anch'io cercherò di non darti mai fastidio. So che un momento fa non ci sono riuscita. Ma non ero stata una brava ragazza finora? Tu non ti eri accorto di niente, no?»

«No».

«E sarà sempre così. Basta che non ci pensi. Vedo che incominci a pensarci. Smetti, smettila subito. Bevi, qualche cosa, non ci pensare, So che bere ti fa più contento».

«È inutile, Sono già contento. E penso che sei meravigliosa».

«No, non è vero. Ma metterò a posto tutto per venire con te, se trovi un paese che vada bene per noi. Come sarà bello, in ottobre. Staremo bene, caro, e quando tornerai al fronte ti scriverò tutti i giorni».

«Dove potremo andare?»

«Non lo so. In qualche posto meraviglioso. Ci penserò io a liberarmi di qui».

Per un poco restammo zitti. Catherine era seduta sul letto, e io la guardavo e si restava così, staccati, in questo momento, l'una dall'altro. Come quando uno entra in una stanza, trova altra gente e c'è un imbarazzo. Poi mi prese la mano.

«Non sei arrabbiato con me, vero?

«Arrabbiato con te?»

«Ma non ti senti un po' preso in trappola?»

«Forse sì, un poco. Ma non certamente da te».

«Non intendevo da me. Non dir queste cose orribili, adesso. Volevo dire preso in trappola da tutto insieme, dalla vita».

«Ci sisente sempre un po' presi in trappola, dalla vita».

Restò ferma, senza ritirare la mano.

«Sempre non è una bella parola in questo caso».

«Scusami».

«Certo. Ma vedi, io non mi sono mai trovata a questi punti. E nemmeno avevo mai amato nessuno, e ho cercato sempre d'essere come volevi tu. E adesso parli così».

«Mi taglierei la lingua».

«Oh caro». Era tornata con me. «Non mi devi dar retta» disse. Eravamo di nuovo insieme. Tutto il resto se n'era andato.

«Noi due siamo uno, non dobbiamo far apposta a non capirci».

«No, non dobbiamo».

«Sono gli altri che fanno così. Da principio si vogliono bene, ma poi fanno apposta a non capirsi, e litigano, e non sono più una persona sola».

«Ma noi non litigheremo mai».

«Non dobbiamo mai. Perché qui siamo noi, noi due soli, e laggiù tutti gli altri. Se succede qualche cosa tra noi due è finita. Gli altri ci riprendono».

«Non ci riprenderanno» dissi. «Perché tu sei troppo coraggiosa, e chi ha coraggio non perde mai».

«Può morire però».

«Ma una volta sola».

«Non lo so. Chi l'ha detto?»

«Il codardo muore di mille morti, l'eroe d'una sola!»

«Ecco, chi l'ha detto?»

«Non ricordo».

«Probabilmente uno che aveva paura» disse. «La sapeva lunga su quelli che hanno paura, ma non sui coraggiosi. Chi ha coraggio muore anche mille o duemila volte se è intelligente, ma va avanti lo stesso».

«Non so. È difficile guardar dentro a un coraggioso».

«Sì, ed è per questo che vanno avanti».

«Sei un'autorità sul coraggio».

«Hai ragione, caro, questo è vero».

«Perché sei davvero coraggiosa».

«No. Ma mi piacerebbe di esserlo».

«Io non lo sono» continuai. «So fino a che punto arrivo, Ho vissuto abbastanza per saperlo. Sono come un giocatore di baseball che arriva fino a 230 e sa di non poter fare di più».

«Che cos'è un giocatore di baseball che fa 230? Mi pare una cosa straordinaria».

«Hai torto. Vuol dire un mediocrissimo campione di baseball».

«Ma sempre un campione» disse per incoraggiarmi.

«Credo che siamo tutt'e due un po' vanitosi» le dissi. «Ma tu hai anche coraggio».

«No. Ma spero che riuscirò ad averlo».

«Tutt'e due siamo coraggiosi. Sono pieno di coraggio anch'io quando bevo».

«Siamo gente meravigliosa» disse Catherine. Aprì l'armadio, mi portò il cognac e il bicchiere. «Bevi, caro. Sei stato tanto bravo con me».

«Non ho voglia di bere».

«Ma sì».

«Va bene». Riempii un terzo bicchiere, che era molto grande, e mandai giù.

«È un bel colpo» disse. «So che l'alcool piace agli eroi ma non dovresti esagerare».

«Dove andremo dopo la guerra?»

«All'ospizio dei vecchi, probabilmente» disse. «Per tre anni ho tirato avanti, in un modo molto infantile, immaginandomi che la guerra doveva finire entro Natale. Ma adesso voglio fissarmi un altro limite. Quando nostro figlio sarà colonnello».

«Forse anche generale».

«Se è un'altra guerra dei Cento Anni, ne avrà tutto il tempo».

«Tu non bevi mai cognac?»

«No. A te dà coraggio, ma a me stordisce».

«Non hai mai bevuto liquori?»

«No caro. Sono una moglie all'antica».

Mi chinai a prendere la bottiglia, e ne versai come prima.

Rinfrescò molto quella notte, e la mattina dopo pioveva. Ritornai dall'Ospedale Maggiore che pioveva fortissimo, arrivai a casa fradicio. Su nella stanza sentii la pioggia scrosciare sul balcone: il vento la sbatteva contro i vetri. Mi cambiai e bevvi un po' di cognac, ma non aveva il solito sapore. Passai una notte pessima e subito dopo colazione mi si rivoltò lo stomaco.

«Non c'è dubbio» disse il medico. «Guardi il bianco degli occhi, signorina».

Miss Gage guardò, mi diedero uno specchio. L'occhio era tutto giallo intorno alla pupilla. Avevo l'itterizia, e mi durò due settimane. Così perdemmo tutto quanto ci aveva promesso la licenza.

Avevamo scelto Pallanza, il Lago Maggiore, così bello quando cadono le foglie e dove si può passeggiare in collina, e anche pescare le trote. Avevamo preferito Pallanza a Stresa per via della gente, si arriva in un momento da Milano a Stresa, e così vi si incontra tutta la città. A Pallanza anche le case sono belle e con la barca si può andar alle isole dove vivono i pescatori, c'è un ristorante nella più grande. Ma non andammo in Pallanza.

Un giorno, mentre avevo ancora l'itterizia, entrò Miss Van Campen e aprì l'armadio. Vide le bottiglie vuote, ne avevo fatto portar giù una grossa cesta dal portiere e doveva essersene accorta, era venuta su a cercare le altre. C'erano state diverse bottiglie di vermut, altre di Marsala, di Capri, fiaschi di Chianti e bottiglie di cognac; il portiere aveva preso le più grosse, quelle del vermut, e i fiaschi; aveva rimandato ad un altro viaggio le bottiglie del cognac. Furono queste e un'altra a forma d'orso, che aveva contenuto del kümmel, a cadere sotto gli occhi della Van Campen. Quella a forma d'orso la rese particolarmente furiosa. La levò in alto, l'orso seduto sulle anche teneva le zampe in su, nella testa di vetro c'era il turacciolo e qualche cristallo colloso stava ancora sul fondo. Non potei far a meno di ridere.

(Continua martedì)

AVVISI ECONOMICI

MINIMO 10 PAROLE

LAVORO PERS. SERVIZIO
Offerte
B Lire 400 per parola

CERCASI prestaservizi referenziata orario da stabilire, tel. 413203. 3089 B
CERCASI collaboratrice disposta andare a Zurigo, telef 575282 ore 14-16. 2921 B
CERCASI domestica stabile con dormire per anziana sola autonoma. Pregasi telefonare 411253. 2988 B
CERCASI prestaservizi referenziata per Opicina, tel 211991. T.A. 272 B
CERCASI stabile per governo casa oppure a orario 8-18 per 5 giorni settimana, ottimo trattamento e retribuzione, telefonare lunedì ore pasti, tel. 631889. 3052 B
PRESTASERVIZI capace fidatissima 4 ore giornaliere 4 volte per settimana contributi già altri aiuti si richiede occasionalmente disponibilita al sabato o alla sera come cameriera per cene Scrivere referenze a Publikompass cassetta n 37/H 34100 Trieste. 2935 B
PRESTASERVIZI 6 ore settimanali cercasi, tel. 943350. 3092 B
SIGNORA media eta libera impegni familiari per pulizia studio medico abitazione 5 ore giornaliere cercasi, telefonare lunedì dalle 9 alle 12, tel. 65463. 1048 B

IMPIEGO E LAVORO
Richieste
C Lire 150 per parola

APPRENDISTA quindicenne volonterosa bella presenza offresi a salone parrucchiera o istituto di estetica, telef. 942909 ore pasti. 2882 C
BANCONIERE pratico cerco occupazione bar posto fisso, telefonare ore pasti 53250 2913 C
CAMERIERE referenziato offresi solamente pranzi, tel. 763087 (12-14). 3018 C
COMMESSA pratica abbigliamento conoscenza lingua croata cerca impiego, tel. 774460. 2936 C
DINAMICO lunga esperienza paghe contributi contabilita conoscenza lingue offresi per conduzione amministrazione ed personale zona Monfalcone. Scrivere a Publikompass cassetta n. 6 I 34100 Trieste 3038 C
DIPLOMATA con buona conoscenza inglese e francese con esperienza ufficio cerca impiego, tel. 758985. 2909 C
FUNZIONARIO banca quarantenne, vasta esperienza amministrativa maturata in particolare nei servizi titoli, fidi, contenzioso, conoscenza tedesco, inglese esaminerebbe adeguate proposte. Scrivere a Publikompass cassetta 12 I 34100 Trieste. 1076 C
GIOVANE milite assolto cultura medio-superiore pratica ufficio, inglese, auto propria offresi, telef. 752236 ore pasti. 3036 C
GORIZIA signore tuttofare esperta cucina stiro cucito offresi 4-5 ore giornaliere. Scrivere patente auto n. 40087 fermo posta Gorizia. 189 C
IMPIEGATA pratica import-export operazioni dog., banc., stenodattilo, telex, conoscenza sloveno, serbo-croato, tedesco libera subito cerca adeguata occupazione, telef. 54179 dalle 13 in poi. 1062 C
IMPIEGATA pratica lavori ufficio offresi, telef. 566684 esclusa mattina. 3064 C
IMPIEGATA pratica lavori ufficio offresi, telef. 573363 esclusa mattina. 3064 C
PADRONCINO autocarro quintali 60 35 m³ offresi a ditta, tel. 810260. 1134 C
PENSIONATO giovanile, presenza, dinamico, sano, offresi mezza giornata pratico lavori ufficio di fiducia, o lavori commercio, onestà ineccepibile, auto propria. Scrivere Publikompass cassetta n. 46 A 34100 Trieste. 2997 C
RAGIONIERA pratica offresi, telef. 566684 esclusa mattina. 3064 C
RAGIONIERA pratica prima nota e contabilità generale cerca impiego presso ditta Trieste o vicinanze, tel. 766233. 1073 C
TRADUTTORE inglese tedesco corrispondenza dattilografia militesente offresi a ditta, tel. 569442. 3038 C
TRIESTINO residente attualmente in Germania già allenatore di calcio squadre tedesche referenziato offresi. Emilio de Bortoli presso P. Box n. 1814 Trieste. 2890 C
17.ENNE serio volonteroso offresi qualsiasi lavoro preferibilmente cameriere, telef. 745149. 1109 C
23.ENNE cerca impiego presso uff. pubblicitario o attività similare, telefonare lunedì 16 marzo dalle 7 alle 13 tel. 209383. 1063 C
25.ENNE bilingue inglese italiano dattilografia cerca lavoro come impiegata o qualsiasi altro impiego libera subito, tel. 824353 lunedì. 3014 C

LAVORO A DOMICILIO
ARTIGIANATO
CC Lire 400 per parola

A.A.A.A.A.A.A. RIPARAZIONE sostituzione avvolgibili in genere tel. 796822. 1099 CC
A.A.A.A.A. AVVOLGIBILI veneziane riparo vernicio. Tel. 575689 - 744992. 3101 CC
A.A.A.A.A.A. SGOMBERIAMO anche gratuitamente appartamenti cantine soffitte. Acquistiamo rimanenze, eseguiamo trasporti. Sollecitudine, serietà. Tel. 749441. 1136 CC
A.A.A.A.A. SI eseguono riparazioni idrauliche domicilio. Tel. 796822. 1099 CC
A.A.A.A.A. SI eseguono riparazioni elettriche domicilio. Tel. 796822. 1099 CC
A.A.A. RIPARIAMO lavatrici, lavastoviglie, frigo, stufe kerosene a domicilio. Tel. 422957.
A.A.A. SGOMBERIAMO gratuitamente purché sia conveniente appartamenti cantine soffitte, eseguiamo trasporti. Telefonare 757376. 1114 CC
A.A. PARCHETTI raschiatura verniciatura battiscopa posa Bezzi tel. 768606. 2819 CC
A.A. STUFE kerosene metano specializzato pulisce installa ripara. Tel. 794100. 1121 CC

LABORATORIO CONFEZIONA
BORSETTE COCCODRILLO
PITONE - BORSETTI UOMO
Via Galvani, 5 - Tel. 568367

Più servizio meno burocrazia nell'assistenza sanitaria

Fra il 23 marzo e il 30 giugno prossimi, con la costituzione degli organi delle unità sanitarie locali (Assemblea generale, Comitato di gestione, Presidente) e l'attuazione di altri adempimenti, prende definitiva forma anche nel Friuli-Venezia Giulia il nuovo assetto del sistema sanitario: si completa così il complesso e graduale processo innovatore tracciato dalla riforma.
A partire dal 1° luglio, dunque, l'unità sanitaria locale (USL) potrà iniziare a svolgere, nella pienezza dei propri poteri, gli importanti compiti che la legge di riforma le attribuisce: primo fra tutti la suddivisione del territorio in distretti sanitari, ossia in strutture che erogano servizi sanitari e socio-assistenziali di primo livello e di pronto intervento.
Dalla corretta impostazione e organizzazione del distretto sanitario e dalla sua funzionalità dipenderà in gran parte il successo del disegno riformatore.
Perciò lo slogan "più servizio, meno burocrazia nell'assistenza sanitaria" non vuol essere una facile affermazione trionfalistica, ma il concreto obiettivo da raggiungere con l'attività dei distretti, che sono le vere strutture operative dell'USL. Attraverso i distretti verranno attuati tutti gli adempimenti della riforma.

Gli organi dell'unità sanitaria locale (USL)

Il 23 marzo i consiglieri dei Comuni che compongono le singole unità sanitarie locali (USL) eleggeranno le **Assemblee generali** delle USL stesse.
Ogni Assemblea è composta da un numero di rappresentanti pari a quello dei consiglieri di un Comune che abbia popolazione uguale a quella complessiva dei Comuni che formano l'USL.
All'Assemblea spettano compiti di indirizzo politico generale dell'attività dell'USL, in primo luogo la suddivisione del territorio in distretti sanitari di base, inoltre l'approvazione dei bilanci, dei piani e dei programmi, degli organigrammi del personale, ecc.
L'Assemblea elegge poi nel proprio ambito i nove membri costituenti il **Comitato di gestione**, che è l'organo esecutivo, e che predispone tutti i provvedimenti da sottoporre all'approvazione dell'Assemblea generale.
Il Comitato di gestione elegge infine al suo interno il **Presidente** cui viene attribuita la legale rappresentanza della USL.

Funzionamento dell'USL

Le strutture (presidi, uffici, servizi) della USL sono guidate da un **ufficio di direzione**.
L'ufficio di direzione è costituito da **due coordinatori:** uno per la parte amministrativa, l'altro per la parte sanitaria e le attività socio-assistenziali.

nº progr	denominazione dell'USL	nº dei comuni	sede provvisoria dell'USL	nº degli abitanti compresi nella circoscrizione dell'USL	nº dei componenti l'Assemblea gen. da eleggere
1	Triestina	6	Trieste	294.062	60
2	Goriziana	25	Gorizia	146.937	50
3	Carnica	28	Tolmezzo	47.410	40
4	Gemonese	15	Gemona del Friuli	39.572	40
5	Cividalese	15	Cividale del Friuli	43.761	40
6	Sandanielese	14	S. Daniele del Friuli	46.569	40
7	Udinese	33	Udine	248.990	50
8	della Bassa Friulana	32	Cervignano del Friuli	104.942	50
9	Sanvitese	9	S. Vito al Tagliamento	38.510	40
10	Maniaghese e Spilimberghese	24	Spilimbergo	53.652	40
11	Pordenonese	14	Pordenone	152.673	50
12	Sacilese	14	Sacile	28.533	30

Le varie materie di attività e le competenze (con funzioni di servizio e coordinamento, e di carattere gestionale) sono attribuite e suddivise fra settori.
Ogni settore (non ve ne possono essere più di 6 se l'USL ha meno di 100 mila abitanti, né più di 8 se l'USL ha meno di 200 mila abitanti), è presieduto da un funzionario che dirige e coordina le attività dei presidi, servizi, dipartimenti e distretti dell'USL nell'ambito delle materie di sua competenza.

Il distretto

Le prestazioni sanitarie e socio-assistenziali di **primo livello** (medicina preventiva, assistenza medico-generica e pediatrica, ambulatoriale e domiciliare, attività poliambulatoriali specialistiche, prevenzione delle tossicodipendenze, igiene e salute mentale, assistenza familiare e infermieristica, ispezione e vigilanza sugli allevamenti, sui macelli e sui mercati ittici, ecc.) e di **pronto intervento** (pronto soccorso e trasporto infermi) sono fornite dai distretti che, come strutture operative della USL, assicurano i servizi in un determinato territorio definito, appunto, distretto.
Prestazioni richiedenti attrezzature e attività di maggiore specializzazione e qualificazione (per esempio di tipo ospedaliero) potranno essere erogate dalle strutture esistenti in un determinato distretto anche a cittadini di altri distretti, o dell'intera USL o di altre o più USL.
Primo fondamentale impegno dei nuovi eletti nelle Assemblee delle USL sarà dunque quello di delimitare e definire questi centri operativi, che devono riuscire a conciliare le legittime esigenze del cittadino con un giusto e razionale utilizzo delle risorse disponibili.

REGIONE FRIULI-VENEZIA GIULIA
A cura della Direzione regionale dell'igiene e sanità e dell'Ufficio stampa e pubbliche relazioni della Regione

RADIO STELLA elettrodomestici radio-tv e riparazioni
Via Ginnastica 31 Tel. 741801-TS

A. IDRAULICI eseguono lavori di riparazione e sostituzione. Tel. 910680 2894 CC
A. PARCHETTI raschiatura verniciatura riparazioni posa plastica moquettes Gaspari 755868 - 724092 Gambini 27/A. 1130 CC
ABATANGELO PARCHETTI riparazioni raschiatura verniciatura Rossetti 41/C. Telefono 790497. 2502 CC

FINESTRE ANTIBORA
Fabbrica veneta posa con personale esperto
DELTA Via Zanetti 1
TRIESTE - Tel. 733373

ANTENNA Canalecinque, Telepuntozero, altre emittenti specializzati installano mininimo costo preventivi gratuiti riparazioni immediate televisori colori. 763545. 1091 CC
ANTENNE Rai e private, radioriparazioni valvole, transistori, registratori, televisori, rasoi. Settefontane 1. 741317 2776 CC
ARTIGIANO esegue restauri facciate tetti villette pitture armatura propria. Tel. 795275.
ARTIGIANO parchettista, raschiatura, verniciatura, riparazioni, prezzi modici. Telefonare Lafont 766644. 2994 CC
AUTORIZZATO elettricista aumento potenza tensione unificata 220 modifiche collaudi 827606. 2493 CC
CARTA parati applicazioni accurate eseguamo per preventivi gratuiti. Tel. 812608. 3102 CC
CDC manutenzione bruciatori impianti privati ed industriali esperienza puntualità prezzi competitivi. Tel. 69414 - 826635. 2849 CC
ESEGUIAMO il restauro dei vostri solai eliminando le infiltrazioni di acqua con il nostro sistema Strto Crab. Telefonate ore 14-16 al 766840. 3007 CC
ESEGUIAMO pitturazioni con vernici anti graffio. Telefonare ore 14-16 al 766840. 3007 CC
IMPRESA con studio tecnico esegue progettazioni frazionamenti lavori edili. Tel. 43461. 2474 CC
OFFRESI muratore piastrellista. Telefonare tutti i giorni al 767493. 3100 CC
OFFRESI pulitrice per piccoli ambulatori o uffici in proprio anche poche ore settimanali. Telefonare lunedì dalle 9-10 al 793090. 3137 CC

Alluminio
SERRAMENTI
infissi e verande con vetri termici
LANA, via S. Nicolò 18 tel. 630155

MANCINELLI PARCHETTI
telefono 765255

PITTORE tappezziere cartestoffa preventivi gratuiti Abatangelo. Telefonare ore serali 568793 - 813493. 2478 CC
PITTORE tappezziere carta esegue lavori regola d'arte. Tel. 53950 - 812916. 2904 CC
SGOMBERIAMO appartamenti, cantine, soffitte. Traslochi, trasporti in genere. Prezzi modici. Telefonare 823500. 3124 CC
SPECIALISTA Cattaruzza pulisce tinge con garanzia montoni renne stivali borsette pellicce ecc. Giulia 13. 795855. 1069 CC

IMPIEGO E LAVORO
Offerte
D Lire 400 per parola

A.A.A. CASA editrice assume venditori-trici offresi, auto aziendale, elevato interesse provvigionale, fisso mensile proporzionale, clientela preselezionata. Presentarsi sig. Boato, via Cesare Beccaria 4, ore 9-11. 3114 D
A.A.A. CERCASI urgente panettiere referenziato. Presentarsi panificio Bonazza, via Carducci n. 32. 1107 D
A.A.A. L'UNIC Mann. per l'apertura dell'ufficio a Trieste seleziona ambosessi provenienti qualsiasi ramo per facile lavoro (anche part-time) richiedesi autopropria, aspetto curato, buona volontà, offresi fisso o alte provvigioni. Presentarsi da lunedì a giovedì alla trattoria bar Al viale, viale Stazione 27, 34011 Aurisina Trieste dalle ore 15 alle 19. 1041 D
A.A.A. SALONE bellezza Susy, via Torbandena 1, cerca lavorante capace a tempo pieno. Urgente. 1059 D
A.A. ASSUMIAMO validi venditori 24-34 anni richiediamo posizione militare assolta, auto propria, spiccata attitudine ai contatti umani, intraprendenza, cultura, indispensabile esperienza campo vendite qualsiasi settore di almeno 2 anni, offriamo inquadramento sindacale in alto livello, stipendio più elevate provvigioni per 14 mensilità con possibilità di alti guadagni immediati, un tipo di lavoro qualificante e ben remunerato nell'ambito di una società all'avanguardia nel proprio settore, concrete possibilità di carriera. Presentarsi lunedì-martedì ore 16-18.30 Rabino S.r.l., via Coroneo 33 Trieste. 14/3 D
A MONFALCONE ditta cerca impiegata pratica contabilità e primanota capace, autonoma e in grado di sostenere contatti telefonici con clientela. Scrivere a Publikompass cassetta n. 15/T 34100 Trieste. 1115 D
AIUTO commessa solo pratica cerca panificio Bidoli, Ginnastica 8. 3061 D
APPRENDISTA commessa/o possibilmente conoscenza lingua croata cerca pelletterie La Bussola, via Roma 20, presentarsi lunedì dalle 10 alle 11. 3096 D

SE VOLETE RISPARMIARE sulle spese condominiali rivolgetevi a
ILTEDO s.a.s.
AMMINISTRAZIONE STABILI
VIA G. PARINI, 6 - TELEFONO 750717 - TRIESTE

APPRENDISTA per negozio assume Walmotor indispensabile conoscenza croato. Telefonare per appuntamento tel. 62862 dalle 9.30 alle 12 di lunedì. 1040 D
ARIES cerca operai falegnami. Tel. 814275. T.A. 266 D
ASSUMESI apprendista banconiere buffet Da Mario, via Torrebianca n. 41 Trieste. 2984 D
AUTISTA per giornate singole cercasi. Offerte a Publikompass cassetta n. 45/H 34100 Trieste. 2991 D
AZIENDA grafica in fase di espansione cerca per propria sede di Trieste stampatore offset con esperienza per macchina bicolore e altro con apprendistato assolto. Inviare curriculum a Publikompass cassetta n. 5/I 34100 Trieste. 3030 D
AZIENDA leader settore ricerca due elementi validissimi avviare carriera consulente finanziario, necessaria residenza Gorizia. Scrivere Publikompass 25/G 34100 Trieste. 178 D
BASSISTA esperto cercasi per attività semiprofessionale in gruppo Fairfield Tel. 0481/30345-85608. 200 D
CERCASI banconiere pratico salumeria, festività domeniche libere. Buffet Da Pepi, via Cassa di Risparmio 3. 3091 D
CERCASI commessa pratica reparto maglieria conoscenza serbo croato. Rivolgersi magazzini Edo, via Filzi 5. 1058 D
CERCASI cuoco-a per ristorante a Cervignano del Friuli. Telefonare 0431-2436. 234 D
CERCASI impiegata media età meglio se pratica nel campo immobiliare. Telefonare lunedì 750777. 1056 D
CERCASI operai meccanici auto veramente capaci. Autofficina Loy Giorgio, via Piccardi 48. 940 d
CERCASI persona adatta conoscenza mobili e pensionato. Tel. 728237 via Manzoni 11, mobilificio. T.A. 264 D
CERCHIAMO ambosessi automuniti per interessante e simpatica attività dimostrativa. Telefonare per appuntamento allo 0481-33213 sabato dalle 15 alle 19, domenica dalle 10 alle 19, lunedì dalle 9 alle 14. 205 D
CERCHIAMO commessa referenziata calzature mezza giornata. Offerte dettagliate a Publikompass cassetta n. 1/I 34100 Trieste. 3019 D
COMMESSA esperta abile anche come vetrinista cerca negozio abbigliamento per signora. Per referenze telefonare lunedì ore 16-19 tel. 795310.
COMMESSA ragioniera conoscenza sloveno cercasi negozio mobili. Scrivere a Publikompass cassetta n 8/I 34100 Trieste. 3070 D
COMMESSO abbigliamento desideroso miglioramento urgente cercasi. Scrivere a Publikompass cassetta n. 11/I 34100 Trieste. 1075 D

Continua in 12.a pagina

ORARIO FERROVIARIO

TRIESTE C. - VENEZIA - BOLOGNA - ROMA - REGGIO CAL. - CATANIA - SIRACUSA - PALERMO - MILANO - TORINO - GENOVA - VENTIMIGLIA

PARTENZE

4.25 D Venezia S.L.
5.50 R Milano - Genova - Brignole (via V. Mestre)*
6.00 R Venezia - Bologna - Firenze (via Venezia S.L.)*
6.22 R Portogruaro (1) (2)
6.42 D Venezia S.L. - Roma - Torino (via V. Mestre - Milano P.G.) - (WLAB Mosca - Roma (3); I e II cl. Zagabria - Venezia S.L. - Budapest - Roma e Zagabria - Roma; WLAB Mosca - Torino (solo venerdì 6.6-26.9) - cuccette II cl. Varsavia - Roma (lunedì, giovedì e sabato 5.6-27.9)
8.02 Ex Venezia S.L.
8.50 R Venezia S.L. - Roma (*)
8.55 Ex *Venezia Express* - Venezia S.L.
10.14 L Portogruaro
12.35 Ex Venezia S.L. - Bologna C. - Firenze S.M.N. - Roma Termini - Napoli C.F. - Catania - Siracusa - Palermo - Reggio C. (cuccette I e II cl Palermo - Catania - Reggio C.)
13.23 D Venezia S.L. - Milano - Torino
13.40 L Portogruaro
14.30 Ex Venezia S.L.
17.12 R V. Mestre (senza fermate intermedie) - Milano - Genova Brignole (*)
17.18 D Venezia S.L. - Bologna - Bari - Lecce (WLA e cuccette II cl. Trieste - Lecce)
17.35 L Venezia S.L.
18.05 L Portogruaro
19.08 Ex *Simplon Express* - Venezia S.L. - Roma - Milano Lamb. - Domodossola - Parigi (cuccette I e II cl. Trieste - Parigi; WLAB Venezia - Parigi; cuccette II cl. Belgrado - Parigi, Zagabria - Parigi e Venezia - Parigi)
19.23 L Portogruaro
20.28 D Venezia S.L.
22.10 D Venezia S.L. - Milano - Torino - Genova - Ventimiglia - Marsiglia (cuccette I e II cl. Trieste - Torino; WLAB e cuccette I e II cl. Trieste - Genova)
22.20 Ex V. Mestre - Bologna - Roma (WLA e cuccette I e II cl. Trieste - Roma)

ARRIVI

2.17 D Venezia S.L.
6.12 L Portogruaro (2)
7.10 L Portogruaro
7.26 D Marsiglia - Ventimiglia - Genova - Torino - Milano - V. Mestre (cuccette II cl. e WLAB Genova - Trieste; cuccette I e II cl. Torino - Trieste)
7.48 Ex Roma - Bologna - V. Mestre (WLA e cuccette I e II cl. Roma - Trieste)
9.30 D Venezia S.L.
10.01 Ex *Simplon Express* - Parigi - Domodossola - Milano Lamb. - Venezia Mestre (cuccette I e II cl. Parigi - Trieste; cuccette II cl. Parigi - Zagabria e Parigi - Belgrado)
10.25 Ex Lecce - Bari - Bologna - Venezia S.L. (WLA e cuccette II cl. Lecce - Trieste)
10.40 Ex Ginevra - Zurigo - Domodossola - Milano P.G. - V. Mestre (circola nei giorni di sabato 28.6-2.8) - (cuccette II cl. Ginevra - Trieste)
13.05 D Venezia S.L.
14.27 D Milano C. - Venezia S.L.
15.22 D Venezia S.L.
17.05 Ex Palermo - Siracusa - Catania - Reggio C. - Napoli C. Fl. - Roma Tib. - Firenze C. Marte - Bologna - Venezia S.L. (cuccette I e II cl. Reggio Cal. - Trieste; Palermo - Trieste e Catania - Trieste)
17.52 D Torino - Milano - Venezia S.L.
18.42 R Firenze - Bologna - Venezia S.L. *
19.10 D *Venezia Express* - Venezia S.L. (WLAB Venezia - Belgrado; Venezia - Atene solo giovedì e domenica 5.6-28.9 cuccette II cl. Venezia - Istanbul, Venezia - Skopje, Venezia - Belgrado e Venezia - Atene (escluso giovedì e domenica 5.6-28.9)
19.20 L Portogruaro
20.10 D Venezia S.L. - Portogruaro
20.49 R Roma - V. Mestre (*)
21.20 R Genova Brignole - Milano (via Mestre) (*)
23.13 L Venezia S.L.
23.27 Ex Torino - Milano - Roma - Venezia S.L. (WLAB Roma - Mosca (4) WLAB Torino - Mosca (solo il sabato 7.6-27.9)

(*) Solo I cl. e prenotazione obbligatoria.
(1) Prosegue per S. Donà di Piave dal 2 al 14.6, dal 15.9 al 23.12, dal 5.1 al 16.4 e dal 22.4 al 30.5.
(2) Soppresso nei giorni festivi.
(3) Non circola nei giorni di venerdì (1.6-24.9) e nei giorni di mercoledì e venerdì (dal 25.9)
(4) Non circola nei giorni di sabato (1.6-25.9) e nei giorni di giovedì e sabato (dal 26.9)

TRIESTE C.le - VILLA OPICINA - LUBIANA - BELGRADO - BUDAPEST - SOFIA - ATENE - ISTANBUL - MOSCA

PARTENZE

10.21 Ex *Simplon Express* - Villa Opicina - Lubiana - Zagabria - Belgrado (cuccette II cl. Parigi - Zagabria e Parigi - Belgrado)
13.48 L V. Opicina - Lubiana (1) (3)
14.48 L V. Opicina - Lubiana (2) (3)
15.02 D V. Opicina - Lubiana - Zagabria - Subotica - Novi Sad (cuccette II cl. Trieste - Subotica cuccette I cl. Trieste - Novi Sad) (si effettua martedì, mercoledì, giovedì, venerdì, sabato - soppresso 15.8-1.11; 25 e 26.12; 25.4 e 1.5)
16.48 D V. Opicina - Lubiana (1) (3)
17.48 D V. Opicina - Lubiana (2) (3)
18.30 D V. Opicina - Lubiana (1) (3)
18.56 D V. Opicina - Lubiana - Zagabria - Belgrado (cuccette II cl. Trieste - Belgrado) (4)
19.50 D V. Opicina - Lubiana (2) (3)
20.08 Ex *Venezia Express* - Villa Opicina - Lubiana - Belgrado - Skopje - Atene - Istanbul (WLAB e cuccette II cl. Venezia - Belgrado; cuccette II cl. Venezia - Skopje, Venezia - Istanbul) cuccette II cl. Venezia Atene (escluso giovedì e domenica 5.6-28.9) WLAB Venezia - Atene (solo giovedì e domenica 5.6-28.9)
20.20 L V. Opicina
23.52 D V. Opicina - Lubiana - Zagabria - Budapest - Varsavia (cuccette II cl. Roma - Varsavia solo martedì, venerdì e domenica 6.6-26.9) WLAB Roma - Mosca (5) - WLAB Torino - Mosca (solo il sabato 7.6-27.9)

Continuaz. dall'11.a pagina

COMMESSO, aiuto commesso, abbigliamento Riccobon cercansi, via Ponchielli 1. 1075 D

COMMESSO capace da affidare andamento negozio ricambi moto si assume concordando stipendio indispensabile conoscenza croato. Scrivere C P. 993 W 1040 D

DITTA commerciale ricambi auto al dettaglio offre L. 800.000 mensili a capace onesto magazziniere commesso Indispensabile sloveno serbo croato. Scrivere a Publikompass cassetta n. 32 H 34100 Trieste. 2920 D

FABBRICA affida ovunque lavoro confezione giocattoli. Scrivere: Giomodel, via Gaetano Mazzoni 27 Roma. 100031 L D

FALEGNAME artigiano cercasi per consegna e montaggio mobili. Scrivere a Publikompass cassetta n. 9/I 34100 Trieste. 3070 D

FALEGNAME per negozio annessa falegnameria cercasi Retribuzione adeguata. Telefonare 568326 750238. 931 D

GIANNI bar nuova gestione cerca banconiere esperto max 30 anni. Presentarsi piazza Garibaldi 11. 1082 D

GRIMALDI S.p.A. assume per propria Filiale di Monfalcone diplomati-e. Richiedesi ottima presenza, perfetta conoscenza lingua italiana, predisposizione contatti con il pubblico. Offresi: inquadramento di alto livello, 14.o mensilità. Presentarsi il 16.3.81 orario ufficio presso la Grimaldi S.p.A. piazza Cavour 23, I piano Monfalcone 1000 3 D

IMPORTANTE società di servizi cerca per ampliamento quadri funzionari di vendita 25-35enni automuniti. Retribuzione interessantissima ed incentivi qualificanti ai più alti livelli mercato. Manoscrivere dettagliando curriculum a Publikompass cassetta n 34 H 34100 Trieste 12 3 D

MEZZA lavorante parrucchiera cerca salone Romana, via Toti 11, tel 790774. 1103 D

NEGOZIO radiotvelettrodomestici cerca addetto alla vendita media età provata esperienza disposto assumersi ruolo responsabilità retribuzione adeguata reali capacità e comunque da concordare. Scrivere a Publikompass cassetta n. 13 I 34100 Trieste. 1094 D

PERITO industriale elettronico elettrotecnico anche primo impiego assume azienda locale leader settore impianti sicurezza per inserimento settore assistenza vendita. Tel. 796711. 3099 D

PERSONALE TOTALMENTE LIBERO interessato a guadagni immediati e continui superiori alle 800.000 mensili, seleziona Societa per Azioni operante nel settore vendite. Si richiede presenza, titolo di studio, età minima 22 anni. Telefonare dalle 9 alle 13 e dalle 16 alle 19 al 732370 domani lunedì. 3085 D

PRATICISSIMO/A frutta/verdura assumesi prontamente. Telefonare 416860. 3037 D

PRIMARIA agenzia marittima cerca qualificato impiegato mansioni esterne-interne (Watercierk) con buona conoscenza inglese. Scrivere casella postale G.T. 2134 Trieste. 2987 D

PROGRAMMATORE RPG-II cercasi esperienza biennale, max 25enne. Inviare curriculum a Publikompass cassetta n. 48 H 34100 Trieste. 3008 D

SEGRETARIA anche primo impiego purché con perfetta conoscenza delle lingue croata e italiana, sia parlate che scritte, meglio se di madrelingua croata, assumesi per ufficio di rappresentanze. Il lavoro è prevalentemente concentrato su traduzioni e scrittura a macchina. Manoscrivere in ambedue le lingue con curriculum, comunicando l'indirizzo e recapito telefonico a Brassi & Co. via San Francesco 12, Trieste. 2937 D

SIGNORA anziana cerca dama di compagnia pomeriggio ore 16-20 tre giorni alla settimana. Scrivere dettagliando referenze, situazione familiare, pretese ed eventuali altre occupazioni a Publikompass cassetta 43 H 34100 Trieste. 04 MI D

SOCIETÀ di consulenza, sede Udine, cerca ragioniere con notevoli capacità organizzative, decennale esperienza settori contabile, fiscale societario. Scrivere a Publikompass cassetta n. 41 H 34100 Trieste. 050108 D

S.P.A. ITALO-AMERICANA ricerca ambosessi liberi subito, età minima 23 anni. Si offrono a tutti ottime prospettive economiche e ad elementi di particolare attitudine, reali quanto rapide possibilità di carriera. Solo per fissare un colloquio con un dirigente telefonare lunedì al 732086 orario ufficio. 3084 D

STANZE E PENSIONI
Offerte
F Lire 400 per parola

AFFITTASI in subaffitto cameretta a signora o signorina. Te. 790356. 3069 F

AFFITTO stanza centrale silenziosa impiegato serio referenziato. Tel. 639473. T.A. 270 F

STANZA comfort comodo cucina offresi signora socievole. Tel. 571848. 1110 F

ISTRUZIONE
G Lire 400 per parola

IMPARTISCO lezioni balli moderni. Tel. 813374. 3026 G

STUDENTESSA universitaria impartisce ripetizioni elementari, medie. Telefonare ore pasti 51969. 3000 G

TEDESCO latino italiano impartisce lezioni insegnante esperta prezzi modici. Telefonare 757398 pomeriggio 2974 G

APPARTAMENTI E LOCALI
Offerte
I Lire 400 per parola

A.A. AFFITTASI locale 100 mq uso negozio-magazzino zona Cavana forte passaggio. Interessati scrivere a Publikompass cassetta n 17 I 34100 Ts. 1125 I

A.I. CENTRALISSIMO 6 vani servizio, ascensore, centralnafta. Affittasi prontamente USO UFFICIO. ESPERIA. Battisti, 4. 1056 I

A.I. PRESSI STAZIONE, I piano 5 vani servizio. Riscaldamento. Affittasi PRONTAMENTE USO UFFICIO ESPERIA. Battisti, 4. 1056 I

A.I. MAGAZZINO 200 mq PASSO CARRAIO. Affittasi. ESPERIA Battisti, 4 1056 I

A.I. BATTISTI. 5 vani con servizio. Affittasi PRONTAMENTE USO UFFICIO ESPERIA Battisti, 4. 1056 I

A. ACIT. AFFITTASI capannone 150 mq zona STADIO libero. S. Lazzaro 3, tel. 68810. 3095 I

AFFITTASI appartamento Monfalcone ammobiliato 3 vani accessori. Tel. Trieste 420960. 2893 I

AFFITTASI appartamento 4 stanze mq 100 riscaldamento centrale ascensore a coppia anziani referenziati. Scrivere a Publikompass cassetta 19 I, 34100 Trieste T.A 279 I

AFFITTASI locale mq 40 circa via XXX Ottobre completamente ristrutturato. Tel 764842. 050114 I

AFFITTASI locale 30 mq zona Baiamonti con servizi esterni Informazioni Immobiliare Greblo piazza Dalmazia 3. Tel 68789 3086 I

AFFITTO box a persona referenziata 60 000 mensili zona stadio. Tel. 53018. 1051 I

APPARTAMENTO moderno due stanze servizi ammobiliato adatto funzionario proprietario affitta a non residente, transitorio. Scrivere a Publikompass cassetta nr. 18 I 34100 Trieste 3145 I

BOX auto via Calcara L. 60.000 affitta Immobiliare Giuliana. Tel. 763324 2983 I

DISPONGO di negozio di 180 mq via Battisti angolo via Palestrina, con possibilità di acquisire qualsiasi licenza commerciale. Telefonare 031/557555. 050112 I

DISPONIBILE aprile affittasi alto piano 18 mesi rustico quadristanze triservizi arredato splendida vista golfo piscina giardino. Scrivere a Publikompass Cassetta 44 F, 34100 Trieste. 2409 I

FLAVIA affittasi, esclusivamente ufficio-ambulatorio, luminoso 4 stanze, servizi Immobiliare Solario, tel. 61061. 16-19 3106 I

LORENZA affitta ammobiliati 2-3 letti esclusivamente studenti. Altro: 2 stanze, cucina servizi comforts solo da luglio a settembre. Tel. 734257. 3073 I

LORENZA affitta uso ufficio-ambulanza 3 stanze stanzetta servizi autoriscaldamento. ALTRO Revoltella uso laboratorio-deposito mq 75. Tel 734257. 3073 I

LORENZA affitta zona camionale capannone nuovo mq 250 con terreno mq 3000 riscaldamento servizio. Informazioni 734257. 3073 I

MAGAZZINO 200 mq zona industriale passo carrabile altezza 6 m fornito di gru-parancco parcheggio esterno 150 mq affittasi 600.000 mensili. Tel. 630396. 1138 I

MINIAPPARTAMENTO 2 posti letto per un periodo transitorio affittasi agenzia Attim. Tel. 64216 T.A. 273 I

MONFALCONE periferia affittasi magazzino su due piani mq 150. DOMUS 72623. 228 I

OPICINA appartamento in villa bifamiliare primo ingresso salone cucina studio 4 camere tre servizi mansarda cantina scoperto affittasi a persona referenziata. Scrivere Publikompass cassetta 13/H, 34100 Trieste. 48 I

VESTA IMMOBILIARE affitta appartamento signorile uso ufficio zona centralissima in casa di prestigio mq 280. Gallina 4, tel. 730344. 3071 I

VESTA IMMOBILIARE affitta appartamento uso ufficio viale D'Annunzio 4 stanze cucina bagno ascensore riscaldamento. Gallina 4, tel. 730344. 3071 I

E' in costruzione l'ultimo lotto di 150 appartamenti sul colle di Altura.

8 soluzioni tra loro diverse: Telefona al 82.32.71 troveremo la tua.

Quattro esempi?

1 Soggiorno, due stanze da letto, cucina, bagno, due poggioli, soffitta.

2 Soggiorno, cucinino, due stanze da letto, bagno, due poggioli, soffitta.

3 Soggiorno, tre stanze da letto, cucina, due bagni, due poggioli, soffitta.

4 Soggiorno, due stanze da letto, cucina, due bagni, ripostiglio, due poggioli, soffitta.

Mascarin

Realizzazione dell'Habitat Trieste s.p.a. / galleria Protti 4, telefono 68287. Ufficio vendite in cantiere Altura / via Alpi Giulie, telefono 823271 / orario: 9.30/12.30 - 17/19.30 compreso il sabato.

APPARTAMENTI E LOCALI
Richieste
L Lire 400 per parola

APPARTAMENTO cerco affitto mq. 60-70 libero entro maggio. Famiglia 3 persone permanenza Trieste massimo 8-10 anni Telefonare 814748 ore 20-21.

APPARTAMENTO circa 80-100 mq in affitto cercasi disposti pagare eventuali spese accessorie. Offerte a Publikompass cassetta n. 16/I, 34100 Trieste.

CERCASI affitto piccolo locale centralissimo con wc. Tel. 52157 mattino. 3028 L

CERCASI appartamento affitto 100 mq comfort referenziati qualsiasi condizione. Telefonare lunedì 569138. 1128 L

CERCASI magazzino in affitto 100-300 mq. Tel. 43245. 3123 L

CERCASI magazzino o capannone da 600 a 1000 mq in affitto anche periferico. Tel. 763886. T.A. 275 L

CERCASI salone in affitto. Telefonare dalle ore 12 alle ore 14 413436. 3079 L

CERCASI urgentemente appartamento affitto equo canone borgo Teresiano mq 80-90 anche da restaurare. Scrivere a Publikompass cassetta nr. 38 H, 34100 Trieste. 2938 L

CERCHIAMO urgentemente appartamenti in affitto per persone non residenti permanenza transitoria. Tel. 796524 dopo ore 17. 1123 L

CERCO appartamento modesto anche se ammobiliato in affitto per breve periodo. Tel. 413267. 1065 L

CERCO urgentemente appartamento in affitto massimo 200 mila mensili. Telefonare ore pasti 731674. 1083 L

CONIUGI cercano affitto appartamento camera cucina servizi soggiorno. tel. 758096. 1066 L

FUNZIONARIO importante società Trieste cerca appartamento in affitto. Telefonare 761662. 1079 L

GIOVANE impiegato cerca urgentemente miniappartamento ammobiliato centrale. Tel. 0432-204172. 3042 L

IMPIEGATA cerca affitto 2 stanze cucina wc. Telefonare tutti i giorni dalle ore 15-18 al 743347. 3134 L

ININTERMEDIARI cercasi affitto casetta con giardino anche da ristrutturare. Telefonare 0433-87016. 1124 L

ININTERMEDIARI cercasi affitto ufficio due stanze paraggi S. Antonio. Telefonare 0433-87016. 1124 L

PER ufficio cercasi in affitto 1-2 stanze o piccolo foro. Tel 732632. 3115 L

STUDENTE referenziato cerca urgentemente affitto miniappartamento o simile. Telef. 410001. 2886 L

STUDENTI universitari stranieri referenziati cercano appartamentino o stanze presso padrone serie. Fitto fino a 100.000 lire. Telefonare 64668 ore meridiane. 1085 L

VILLA in affitto cerca famiglia per un anno contratto transitorio zona Duino Sistiana costiera mensilità sino a 1.000.000 sei mesi anticipati. Telef. 631792 Immobiliare Bonzanini. 1093 L

VENDITE D'OCCASIONE
M Lire 400 per parola

BANCHI frigoriferi tre usati funzionanti ex macelleria vendo. Tel. 411825. 1046 M

MACCHINA scrivere Olivetti elettrica perfetta vendesi. Tel. 758368 ore 14-16. 1117 M

PELLICCE giacche, guarnizioni, modelli ultima creazione, tutti di qualità superiore, troverete da Cervo, la vostra pelliccieria di fiducia Prezzi occasionissima. Viale XX Settembre 16, III piano, ascensore. 2919 M

REGISTRATORE Philips anni 1965-'70 cerco. Telefonare 810519 ore pasti. 3005 M

VENDO bancofrigo, macchina caffè, sedie, tavoli, macinacaffè. Tel. 828639. 2961 M

VENDO generatore aria calda mini B.B. funzionante a gasolio o kerosene ottimo stato con accessori. Prezzo interessante. Tel. 761467 ore serali. 3062 M

ACQUISTI D'OCCASIONE
N Lire 400 per parola

A.A.A. LIBRI, intere biblioteche, ogni argomento, musica, periodici, acquistiamo prontamente. Telefonare feriali 68525. Orario d'ufficio. 3060 N

A.A. LIBRI antichi e nuovi biblioteche intere riviste stampe cartoline acquisto prontamente. Giusto prezzo. Tel. 573015 2481 N

ANTICHE lenzuola, tovaglie, tende, asciugamani, pizzi, trine compero. Telefonare 793972, abitazione 941093. 909 N

ANTICHE tende, tovaglie, lenzuola pizzi compero. Telefonare 62398. 3075 N

BOTTEGA vecia, arco di Riccardo, compra roba vecia, sgombera cantine e soffitte. Tel. 64958. 3023 N

CERCASI betoniera verricello Telefonare 231956. 3118 N.

CIANFRUSAGLIE vecchie, oggettini antichi, libri, cartoline, curiosità compero. Telefonare 793972, abitazione 941093.

LIBRI vecchi anche stranieri acquisto sempre ovunque. Marini 64960-796817. 1135 N

OROLOGI per mia collezione acquisto. Telefonare ore pasti 745517. 1037 N

MOBILI E PIANOFORTI
NN Lire 400 per parola

ACQUISTO quadri orologi pianoforti mobili oggetti antichi. 631428-734640. 2972 NN

MOBILI occasione camerette camere letto cucina soggiorno mobili singoli. Tel. 54390, 571326. 3070 NN

OCCASIONE vendesi camera matrimoniale in stile. Telefonare 411305. 3047 NN

PIANOFORTE mezzacoda americano meccanica inglese Bach pedale vendesi. Telefonare 725312. 3139 NN

VISITATE il mobilificio Blecher, Istria 27, troverete mobili sia nuovi sia usati. Prezzi imbattibili. Inoltre oggetti d'arredamento e regalo per ogni occasione. 3138 NN

COMMERCIALI
O Lire 400 per parola

A.A. ABBONDANTISSIME quotazioni acquistiamo oro, argento, gioielierie antiche. Realizzerete PIU VANTAGGIOSAMENTE. GOLDMARKET, via Roma 20. 3110 O

A. MONETE di qualsiasi genere acquisto pagando bene. Telefono 631230 chiamare dopo 17.45. 2778 O

DARWIL acquista oro
anche rottami pagando fino a lire 13.000 al grammo secondo titolo. Massima serietà disimpegno polizze. Trieste, piazza Sant'Antonio Nuovo 4, II piano.

CERAMICA artistica favolosa siciliana oggettistica da regalo vendesi in blocco o al minuto a commerciante-grossista, per ritiro attività. Tel. 213224 278 O

GIOIELLERIA Aurum via Mazzini 43 compra oro per contanti o per cambio merce. Massime quotazioni. 3032 O

OREFICERIA liberty acquista oro, argento, gioielli d'epoca e orologi. A 20 m da piazza Unita. Tel. 631641, via Malcanton 14 B. 2626 O

ORO argento acquistiamo a prezzi massimi oreficeria Piccolo gioiello. Via Ginnastica 1. 2777 O

ORO ARGENTO MONETE, acquistiamo a prezzi superiori. Disimpegno polizze. CORSO ITALIA 28. Primo piano. 2392 O

ALIMENTARI
OO Lire 400 per parola

DI.BE.MA offerte sino al 28 marzo: Sangemini 495, birra Lowenbrau 500 alla lattina, Cannonau Vermentino rose di Alghero 1750, oliva de Santis 2300, amaro Diesus 2450, riso Flora 850, Brio Nestlé 1250 presso le bottiglierie di via Commerciale 27, via Pagliaricci 2, via Canova 9, oppure direttamente a casa vostra telefonando ai n. 569602, 793661, 418762. 3076 OO

RAPPRESENTANTI, PIAZZISTI
P Lire 400 per parola

AFFERMATA società sede Milano assume agenti abili professionisti venditori-trici 25-50 anni pluriennale esperienza forniture uffici settori articoli cancelleria arredamenti pubblicità per Trieste, Gorizia, Udine, Pordenone. Offre 700.000 incentivanti mensili provvigioni elevate anticipate fine mese premi mensili annuali. Richiede serio impegno professionale per ottenere vertici assoluto privilegio con livelli di guadagno eccezionali commisurati alle capacità personali. Inviare espresso curriculum dettagliato numero telefonico a Giulio Corsini, casella postale 11 01 Monte Sacro, 00141 Roma. 087 P

AGENZIA Motta panettoni ricerca venditori anche plurimandatari introdotti zona Trieste inquadramento Enasarco. Telefonare 795409 ore ufficio per appuntamento 1132 P

AUTO, MOTO, CICLI
Q Lire 400 per parola

A.A.A.A.A.A.A. VISITATECI presso autosaloni Fiat via F Severo 65 tel. 54089 e via di Prosecco 237 tel. 61550 Opicina troverete la vs. autovettura nuova o tra un vasto assortimento di usati, rateizzazioni 42 mesi senza cambiali: 500 L 72, 127 75, 128 71-72, 128 coupé SL 73, 128 3 p. 75, 131 special 1300 77, 132 GLS 1600 76, pulmino 900 75, Autobianchi A 112 El. 77, Alfetta 1.8 74-75, Alfetta 1.8 75-76, GT junior 73, Alfasud 75, Volvo 144 De Luxe 72, BMW 728 80, BMW 320 79, BMW 1602 72, BMW 518 78, Renault 5 TS 76, Renault 16 TS 71, Ford Fiesta 1100 L 77, Lancia Beta 2000 78 e altre ancora. T.A. 277 Q

A.A.A.A.A. CONCESSIONARIA Talbot Padovan De Carli, via Flavia 47, tel. 827782: 131 Racing, Lancia Beta coupé 1.3-1.6, Beta 2000, Fiat 850, 127, 128, 128 fam., 124 sport coupé, 131 1.3-1.6, 132 GLS, Panda 30, Renault 5 TL, Alfasud, Giulia 1.3, A.R. 2000, Ford Fiesta, Escort, Taunus 1.3, Capri 1.3, Audi 80, Ami 8 fam., GS 101 S, A 112 E 70 Hp, Mini 90, Maggiolone, Simca 1000, 1100, 1301 S, Canguro, 1307, 1308, Horizon LS GLS, Sunbeam 1.3 GLS, 1510 LS, Chrysler 1610, Horizon SX automatica 80. 1087 Q

A.A.A.A.A. CONCESSIONARIA Talbot DUPLICA Viale Ippodromo 2, tel. 763487: Autobianchi A 112, Alfa Romeo 1300, Alfa Romeo GT 1600, Fiat 127, Fiat 128, Fiat 128 Panorama, Fiat 124, Mini Cooper, Mini 120, Citroen GS, Dyane 6, Ford Escort, Ford Taunus, Ford Fiesta, Peugeot 104, Peugeot 204, Renault 15 GTL, Renault 4, Horizon LS 1100, Sunbeam 1000, Chrysler 1307 S, Chrysler 1308 GT, Simca 1100, Simca 1000. 7/3 Q

A.A.A. AUTODEMOLITORE paga benissimo auto da demolire ritirandole sul posto, tel. 821378. 2884 Q

A.A.A. AUTODEMOLIZIONE paga bene macchine da demolire ritirandole sul posto, tel 566355. 2891 Q

A.A. AUTOSALONE Fiat, via Roiano 6 Dimostrazione e vendita vetture Fiat nuove. Prove nuova 127 Diesel. Esposizione usato selezionato: 126 73, 850 Special 70, A 112 Elegant 72, 127 75-77, 128 70-72, Ritmo 60 CL 78, 124 74, 124 Coupé 73, 125 Special 71, 131 Special 77, CL 78, 132 Special 74 impianto gas, Mini 120 76, Alfasud 77, Volkswagen maggiolino 77, Simca 1307 GLS 77 impianto gas, Renault 5 TL 74, 14 TL 78. Veicoli commerciali: 850 Furgone 75, 900 Furgone 77, Fiorino promiscuo 79. Permute usato per usato, rateazioni. 1102 Q

A. ATTENZIONE. Con pagamento fino a 60 mesi senza anticipo, senza cambiali, senza ipoteca autovetture d'occasione con garanzia: Alfetta 2000 77, Giulietta 1600 79, A 112 Abarth 70 Hp 77, Alfasud 6 m. 76, GT Junior 1600 73, BMW 316 79, BMW 320 78, BMW 520 75, BMW 525 74, Fiat 131 Supermirafiori 78-79, Fiat 132 GLS 77, Fiesta 1100 L 78, Mini 90 SL 77, Mini 1001 74, Mini 120 De Tomaso 80, Mini Clubman 76, Mini Moke 79, Lada Niva 80, Porsche 911 S 71, Renault 5 TL 77, Renault 14 GTL 78, Talbot TI 80. Permute usato per usato. AUTOCCASIONI Via Romagna 6, tel. 61126 Trieste. 2855 Q

A. VENDO Fiat 128 coupé SL, ottime condizioni, appena gommata, tel. 723004 ore 13-14. 3082 Q

AFFARE! Renault 18 GTS 1600 4000 km in garanzia e A 112 fine 72 30.000 km carrozzeria e motore perfetti vendesi, tel 65154. 1105 Q

AFFARONE Citroen Maserati 1972 bronzo metallizzato perfette condizioni vende 3.800.000. Telefonare ore ufficio 040-729256 oppure serali 0481-45809. 3088 Q

ALFA Romeo 1300 anno 1970 motore buone condizioni vendo L. 1.000.000, tel. 422462. 3105 Q

ALFETTA 1600 blu 1976 vera occasione privato tel. 764661. 2896 Q

ALFETTA 2000 L maggio 80 km 15000 imp. gas fatturabile perfetta 10.900.000 anche rateali; telef. uff. 775708. 3125 Q

AUTOCARRO Tigrotto q.li 40 centinato vendesi prezzo modico cessazione attività telef. 414640 domenica lunedì mattinata. 1077 Q

AUTOSALONE Papo Artisti 7 e via Brigata Casale 100: BMW 525, Alfetta GTV 1979-1976, Alfasud 1980, Giulia 1300, Escort Ghia 1979, 131 Mirafiori, 124 Special, 125 Special automatica, 127, 128 coupé, Rally, 112 Jnior 1980, 112 Elegant, Renault 5, Mini Minor, Honda 1000, Benelli 125, Rullot Spait 400 3113 Q

AUTOVETTURE D'OCCASIONE con garanzia: FIAT 500 R 75, PANDA 30 80, 124 S 69, 128 coupé 72, Alfasud 1.2 74, CITROEN GS 1220 76, AUTOBIANCHI A 112 E 76, 112 Abarth 70 Hp 77, Mini MK III 71, LANCIA Beta 1.3 77, Ford Capri 72, GIULIA 1.3 71, Simca 1307 76, RENAULT 20 TS 78, R 4 L 79, R 5 TS 77, R 177 coupé 75, Alpine A 310 75. 9/3 Q

BATTERIE originali tedesche per autoveicoli ed imbarcazioni garage Regina via Raffineria 6, tel. 725345-46. T.A. 268 Q

BMW 316, 320, 1602 perfette vendonsi, garage Regina, tel 725345. 4050 Q

BMW 528 iniezione 78, altra 320 78 ottimo stato vendo facilitazioni via Della Valle 6. 1120 Q

BMW 1502 perfetta completa di ruote in lega e autoradio vende privato occasione. Visibile piazza della Valle 6; telef. 774309 ore ufficio. 050127 Q

COMPERA la tua automobile alla For Sale senza acconto né cambiali in via della Tesa 39 tel. 942470: 500, 112, 1100 SL, Citroen GS e CX imp. gas, Lancia 1800, Taunus 1600 gas, Alfa 2000 e Alfetta 1,6 dell'80, moto varie, Camper Ford Transit 4 posti accessoriatissimo. Ritiro usato per usato. Occasione della settimana 126 Personal, 126 Black semestrale, Giulietta 1,6 semestrale. 050126 Q

DYANE fine 79, uniproprietario, carrozzeria e motore in ottimo stato, vendesi lire 3.300.000, tel. 814859. 1131 Q

F. ZAGARIA Concessionaria Renault p.zza Sansovino 6, tel. 725390. Vendonsi con garanzia e pagamento a 40 mesi Lancia Delta 1500 1980, Ford Fiesta Ghia 1100 1978, Alfetta 1800 1976, BMW 3.0 CSI 1978, Citroen CX aria condizionata 1976, Fiat 132 2000 anno 1977, 132 cambio automatico 1800 1978, Fiat 131 1300 Mirafiori 1977; Renault 5 Alpine 1981, Fuego 1600 1980, 20 Diesel 1980, 14 TS 1300 1977, 18 GTS 1979 con impianto a gas, 20 TS 1977-1978, 5 TL 1977, 5 L 1977, Cargo corto chiuso 1979. 8/3 Q

FIAT Ritmo super '85 appena immatricolata impianto stereo, tel. 0481/80074. 203 Q

FIAT Ritmo 65 5 p. perfetta, unico proprietario vende, tel. 54976. 3053 Q

FIAT 126 74 vendesi, tel. 823962. T.A 274 Q

FIAT 128 73 ottime condizioni vendesi autorimessa via S. Anastasio lunedì. 421320. 3083 Q

FIAT 132 Special impianto gas ottime condizioni 1.700.000 trattabili, tel. 760907. 3024 Q

FIAT 500 L 1969 km 70.000, telefonare pomeriggio 763306. 1127 Q

FIESTA 900 L 78 perfetta vendo 3.700.000 trattabili, telef. 810319 pasti, 569529 ufficio. 3024 Q

FURGONE Mercedes 307 D luglio 1980 portata q.li 17,5 km 17.000 vendesi, tel. 213224. 3127 Q

GIULIA Super 1.6 perfetta vera occasione vende privato, tel. 943060. 3116 Q

GIULIETTA 1600 2 mesi di vita 3000 km vendo causa partenza, tel 51881. T.A. 269 Q

GOLF diesel GL 3 porte 1978 60.000 km vende privato 5.300.000 trattabili. Tel. 211122 ore pasti 741962 ore negozio 3056 Q

GOLF GL 1100 '78 Lit. 4.700.000 trattabili privato vende. Tel. 410335. 1104 Q

GOLF GTI 1979 perfetta vendesi. Telefonare sera 70390 64814. 2934 Q

GOLF 1300 accessoriata VI/980 13.000 km vende privato. Telefonare 412010 ore pasti. 3003 Q

KAWASAKI Z1R 1000 perfetta vendo. Telefonare 574256. 1088 Q

LANCIA Fulvia 1970 impianto gas vendesi visibile elettrauto Silvano viale Miramare 9. 1126 Q

MONFALCONE privato vende stupenda 127 1975. Tel. 75031. 233 Q

NORDAUTO S.r.l. vendita Opel e Citroën. Usato: Fiat 127 '76-'72, Fiat 128 '70-'72, Fiat 124 '70, Giulietta '78. Muggia via S. Giovanni 14 tel. 272168. 1047 Q

Continua in 16.a pagina

Ricerche e offerte di personale qualificato

IL COMUNE DI MUGGIA
bandisce

il seguente concorso pubblico per titoli ed esami a:

— 1 posto Direttore Dipartimento Bilancio e Programmazione - IX livello - L. 5.964.000 annue oltre all'indennità integrativa speciale prevista per legge che attualmente è di L. 4.550.652 annue.

Le domande dovranno pervenire entro il 24 aprile p.v. alla Segreteria del Comune.

Per informazioni e per ritiro copie del bando rivolgersi al Comune di Muggia - Ufficio Personale - tutti i giorni dalle ore 9 alle ore 11.

IL SINDACO

IMPORTANTE SOCIETÀ CON SEDE A TRIESTE
ricerca
PRODUCT MANAGER
PER DIVISIONE DIAGNOSTICI

RICHIEDE: laurea in discipline scientifiche - lingua inglese - disponibilità frequenti viaggi

OFFRE: inquadramento 7° livello chimici - stipendio proporzionale all'esperienza

Inviare curriculum a:
PUBLIKOMPASS CASSETTA 49/H - 34100 TRIESTE

Importante società commerciale, leader nel settore, distributrice prodotti di largo consumo non alimentari, nel quadro del potenziamento della propria struttura commerciale

cerca
AGENTE DI VENDITA

al quale affidare la promozione delle vendite per la zona di Trieste e relative provincia.

Si offrono: consolidato portafoglio clienti attivi, elevato livello provvigionale, inquadramento ENASARCO.

Gli interessati invieranno curriculum dettagliato a casella postale 1541 di Milano indicando il recapito telefonico o telefoneranno al numero 02/4455251 nelle ore di ufficio.

DISTRIBUTRICE ESCLUSIVA REGIONALE
COMMODORE

cerca personale di vendita per TRIESTE e GORIZIA

preferibilmente residenti nelle rispettive zone.

Presentarsi lunedì 16 marzo dalle 16 alle 18 via Sergio Laghi 4/e - TRIESTE

AZIENDA PRIMARIA

settore terziario assumerebbe per servizio di vigilanza e custodia

GUARDIE DIURNE E NOTTURNE

Età 18-35 anni, buona condotta morale, civile e penale.

Dettagliare con fotocopia documento d'identità.

Scrivere:
PUBLIKOMPASS CASSETTA N. 3/I - 34100 TRIESTE

Azienda leader nel proprio settore,
per distribuzione nuova linea prodotti
CERCA AGENTI
mono o plurimandatari, introdotti nel settore elettrodomesticale, per zone libere in tutto il Veneto.
Il presente annuncio è indirizzato ad elementi dinamici massimo 40enni, con precedenti esperienze qualificanti di vendita.
Si richiede auto propria e disponibilità a viaggiare; inquadramento Enasarco.
Per contatto immediato, inviare curriculum vitae a:
CCP MILANO - Via Cherubini, 6 - 20145 MILANO

SOCIETÀ INTERNAZIONALE
leader nel campo delle bevande

cerca GIOVANE

per attività di marketing da svolgere in un paese confinante.

SI RICHIEDE: ottima conoscenza delle lingue inglese e serbo-croata o slovena, preferibilmente laurea in materie economico-giuridiche, assolti obblighi militari e disponibilità a viaggiare.

SI ASSICURA: training appropriato, ottima retribuzione e automobile della Società.

Spedire curriculum vitae a:
PUBLIKOMPASS CASSETTA 31-H - 34100 TRIESTE

Media azienda italiana operante in un settore della chimica secondaria, con un fatturato di circa 20 miliardi, facente parte di un Gruppo Internazionale Leader nel mercato in cui opera

ricerca
FUNZIONARIO DI VENDITA

di 30/35 anni, possibilmente laureato, a cui affidare, in piena autonomia e responsabilità, la promozione e la vendita di una linea di prodotti.

Le caratteristiche del prodotto richiedono una precedente esperienza di commercializzazione di prodotti di largo consumo preferibilmente con contenuti tecnico-applicativi.
La provenienza dal settore della nautica-tecnica costituirà titolo preferenziale.
La posizione, alle dirette dipendenze del Direttore Commerciale, richiede dinamismo e disponibilità a frequenti spostamenti.
La sede di lavoro è Trieste.

Scrivere a:
PUBLIKOMPASS CASSETTA N. 7-I - 34100 TRIESTE

RESPONSABILE AMMINISTRATIVO

Un gruppo statunitense cerca candidato adatto ad occupare la posizione di responsabile amministrativo della consociata italiana che è di piccole dimensioni.

SI RICHIEDE:

- laurea in economia e/o diploma di ragioniere con buona conoscenza della lingua inglese
- conoscenza approfondita della contabilità generale ed industriale
- norme fiscali e societarie
- gestione del personale

Si richiede quindi una solida esperienza maturata in posizione analoga.

Inviare dettagliato curriculum vitae a:
PUBLIKOMPASS CASSETTA 42/H - 34100 TRIESTE

PARLA IL GIUDICE BERIA D'ARGENTINE

«Contro i terroristi soprattutto risposte di carattere penale»

«Il fenomeno è ormai lontano da tensioni sociali»

VENEZIA — Migliaia di osservatori del fenomeno del terrorismo sono d'accordo nell'affermare che i due termini terrorismo e società sono profondamente ed intimamente legati, che il terrorismo ha radici, anche se non prevalentemente, nelle tensioni sociali; che non è possibile battere il terrorismo senza avere risolto i problemi che sono alla base delle stesse tensioni sociali, caratteristiche del nostro tempo e della nostra società.

Ma, in realtà, al terrorismo non interessa il rapporto con la vita quotidiana della gente, né con le grandi linee e strutture dell'aggregazione e mobilitazione di massa; così come non gli interessano contenuto e logica della dialettica e del pluralismo sociopolitico, né di ottenere il consenso. Lo ha rilevato, al convengo in corso a Venezia sul tema «crisi delle istituzioni giudiziarie e terrorismo», il presidente dell'Associazione nazionale magistrati, dott. Adolfo Beria D'Argentine.

«Sia che miri alla rivoluzione, sia che tenda alla destabilizzazione, sia che rappresenti uno strumento di lotta nel potere — ha aggiunto — il terrorismo moderno gioca in un'aria rarefatta, lontana dalla tensioni sociali, dagli atteggiamenti individuali e collettivi, dal conflitto degli interessi reali, dalla realtà concreta della società».

Ma come si vince il terrorismo? Con il solo intervento di ordine pubblico e di amministrazione della giustizia o, essendo fenomeno anche sociale, occorrono altri tipi di intervento, di soluzione delle tensioni esistenti nella società?

Secondo Beria d'Argentine, «proprio l'estraneità del terrorismo alla vita quotidiana, la sua voluta sovrastrutturalità il suo giocare sulla politica come fatto sovrastrutturale e di vertice, devono fare prendere atto del suo carattere prevalente di devianza e, quindi, dell'esigenza di fronteggiarlo con gli strumenti di uno stato di diritto».

Per Beria d'Argentine, dunque, è necessaria una risposta di tipo penale ad un fenomeno che, nelle sue manifestazioni esteriori, resta pur sempre un fenomeno delinquenziale. «Ciò non vuol dire, comunque — ha concluso — che non ci siano, in Italia, problemi e tensioni sociali capaci di innescare o favorire la violenza individuale e collettiva, specie tra i giovani. Ci sono, e vanno risolti con interventi di tipo sociale ed economico, perché non ci sia truppa ulteriore per il terrorismo, le cui «teste pensanti», seguono e sfruttano più le incrinature politiche che le tensioni sociali».

Dopo un dibattito tra magistrati, giuristi e giornalisti, il convegno si concluderà oggi con l'intervento del vice presidente del Consiglio superiore della magistratura, Ugo Zilletti.

«No» del giudice Beria al controllo politico sulla magistratura

ROMA — «Non abbiamo mai accettato e non accetteremo mai una giustizia sottoposta al controllo politico»: così ha risposto, in un'intervista a «Panorama», il presidente dell'Associazione magistrati, Adolfo Beria d'Argentine, alle proposte per la giustizia del leader socialista Bettino Craxi, il quale «preoccupato» dall'«eccesso di politicizzazione della magistratura» ha invocato tra l'altro «forme dirette di vigilanza di controllo e di sindacato» sul pubblico ministero.

Beria d'Argentine, dopo aver ricordato che quella dei magistrati fu la prima libera associazione soppressa da Mussolini, ha sottolineato che la presa di posizione del segretario socialista ha «profondamente turbato la magistratura italiana» perché «l'attacco all'indipendenza del pubblico ministero è un attacco all'intera magistratura. Non dimentichiamo — ha aggiunto Beria — che è stato solo grazie all'esistenza di un pubblico ministero imparziale e non condizionato politicamente che molti scandali sono stati scoperti e colpiti».

Multe fino a dieci milioni per chi vende cozze «sporche»

ROMA — Potrà essere multato da un minimo di 500 mila lire a un massimo di dieci milioni chi metterà in commercio cozze, vongole o telline che non saranno state trattate e confezionate in modo da garantire la perfetta rispondenza alle norme igieniche. E quanto stabilisce il decreto legge approvato mercoledì scorso dal consiglio dei ministri, ed entrato in vigore ieri con la sua pubblicazione sulla «Gazzetta ufficiale» n. 72.

Il provvedimento — che proroga fino al 1° gennaio 1982 l'esenzione dall'obbligo di sottomettere i molluschi eduli bivalvi alla depurazione negli impianti regionali (che non sono stati ancora attivati) — stabilisce infatti che chi non si atterra alle norme varate per garantire nel frattempo «pulizia» di cozze, vongole e telline potrà essere multato con un'ammenda da 500 mila lire a cinque milioni, «raddoppiabile» in casi particolarmente gravi.

SI INDAGA SUI RECENTI ASSASSINII DI TRE GIOVANISSIME VITTIME

Arrestato il «bruto» di Arezzo Autopsia per Raffaella a Napoli

Gli inquirenti certi: è stata uccisa Anna Rita De Matteis (16 anni) trovata presso Lanciano

AREZZO — Negli scorsi giorni abbiamo visto nel nostro Paese il drammatico intensificarsi di episodi di violenza contro bambine o ragazze giovanissime. Sono tre, nel giro di una settimana, i corpi delle vittime di presunti bruti rinvenuti in diverse zone d'Italia: Anna Rita De Matteis, 16 anni, trovata morta in un fossato presso Lanciano (Chieti); Patrizia Bologni, 7 anni, anch'ella trovata morta con il volto immerso nell'acqua di un fosso presso Arezzo; Raffaellina Esposito, 11 anni, strangolata e gettata in un pozzo presso Napoli. Solo per il fatto di Arezzo è stato arrestato un uomo; per gli altri due episodi le indagini sono ancora a un punto morto.

«Ho confermato il fermo di Sergio Romanello: entro quarantotto ore partirà l'ordine di cattura nei suoi confronti per omicidio volontario, sequestro di persona e occultamento di cadavere». Queste le dichiarazioni che il sostituto procuratore della Repubblica di Arezzo dottor Cappelli ha fatto, nel pomeriggio, ai giornalisti uscendo dal carcere aretino dove, per cinque ore, aveva interrogato il giovane piazzista, nativo di Savona, sposato e padre di un bimbo, residente a Marina di Carrara che, venerdì sera, ha confessato di essere l'uccisore della piccola Patrizia Bologni, ospitata sulla sua «127» con la scusa di farsi indicare l'abitazione di un suo cliente.

Il magistrato aretino ha poi detto che il processo si svolgerà in tempi brevi. Sull'interrogatorio c'è il più stretto riserbo, ma son filtrate delle voci secondo le quali Sergio Romanello starebbe disperatamente cercando di modificare la sua prima confessione affermando, fra l'altro, che la piccola Patrizia sarebbe morta per una disgrazia.

A Napoli in due mesi di indagini sono state interrogate oltre cento persone e numerose sono state fermate per accertamenti, ma sulla vicenda della piccola Raffaella Esposito si brancola ancora nel buio. Le indagini, oltre che delicate, si presentano quanto mai complesse.

La conclusione della vicenda della piccola, trovata cadavere in una cisterna in contrada Cinquevie di San Gennarello — una frazione di Ottaviano — ha suscitato un'ondata di indignazione nella popolazione vesuviana, dove molte persone si sono dichiarate disposte a collaborare con gli investigatori.

Una svolta decisiva alle indagini può essere determinata dall'esito dell'autopsia che sarà fatta oggi pomeriggio.

Per Anna Rita De Matteis, 16 anni, trovata morta alcuni giorni fa in un fossato presso Lanciano, resta in piedi l'ipotesi di un omicidio. La ragazza era sparita di casa dal 17 gennaio scorso.

La ragazza risulta deceduta per asfissia da annegamento subito dopo la scomparsa: forse il 20 o il 21 gennaio. Gli inquilini stentano a credere che Anna Rita sia annegata nel fossato, perché l'acqua è alta pochi centimetri. Dai dati raccolti, pare da escludere sia il suicidio che la disgrazia.

INCENDIO DIVAMPA NEI DUE ULTIMI PIANI DI UNO STABILE

Rogo a Chicago: finora il bilancio è di 19 morti

Chicago — Vigili del fuoco trasportano uno dei corpi recuperati, rinchiuso in un sacco *(Telefoto Ap)*

CHICAGO — Tragedia del fuoco la notte scorsa nel North Side a Chicago: un incendio divampato negli ultimi due piani di un immobile di quattro ha provocato 19 morti, finora accertati, e 12 feriti. Otto abitanti dell'edificio mancano all'appello e c'è il serio timore che possano aver trovato anch'essi la morte nel rogo.

La sorpresa ha giocato un ruolo determinante, come spesso accade in drammi di questo genere. La polizia ha subito stabilito che sebbene tutti gli ambienti disponessero di congegni d'allarme sensibili al fumo, molti di questi vitali apparati non erano funzionanti o non funzionavano in modo regolamentare. Alcuni sono stati trovati addirittura senza le prescritte batterie, come ha riferito un funzionario dei vigili del fuoco.

La conta dei morti si è risolta in un drammatico stillicidio. Dai sette iniziali, man mano che si scoprivano altri cadaveri, si è passati a nove, poi a dodici, infine a diciannove e, come si diceva, non può ancora dirsi giunta al termine.

Gli ultimi cadaveri sono stati trovati in un corridoio del quarto piano e su un pianerottolo. Gli altri erano nelle stanze.

Il panico, secondo il racconto di numerosi testimoni, l'ha fatta da padrone.

SPARISCE IL 22° BIMBO DI COLORE: STANZIATO UN MILIONE E MEZZO DI DOLLARI

Un'altra vittima negra ad Atlanta Reagan: «Aiutiamo questa città»

Washington — Il Presidente Reagan mentre annuncia lo stanziamento di un milione e mezzo di dollari (più di un miliardo e mezzo di lire) per intensificare le indagini ad Atlanta sul rapimento e l'assassinio di tanti bambini negri. Al suo fianco il vicepresidente George Bush *(Telefoto Upi)*

NOSTRO SERVIZIO PARTICOLARE

ATLANTA — *Un altro nome, il ventiduesimo, si è aggiunto all'elenco dei bambini negri uccisi e dispersi in questi venti mesi ad Atlanta. L'ultimo ragazzo di cui si sono perse le tracce si chiama Joseph Bell, ha 15 anni, ed è stato visto per l'ultima volta ancora vivo il 3 marzo scorso.*

«Joseph pensava di essere aggiornato, di conoscere la vita; escludo che fosse particolarmente ansioso di salire sull'auto di qualcuno ha raccontato la madre, Doris Bell.

La scomparsa del ragazzo ha dato nuovo impulso alle indagini ed alla caccia dei misteriosi assassini

Centinaia di volontari hanno iniziato fin dalle prime ore di ieri a setacciare i quartieri della città, alla ricerca di indizi, nella speranza di non doversi invece imbattere in altre vittime.

Nell'elenco dei dispersi c'è, oltre a Joseph Bell, anche Darron Glass; ha appena dieci anni ed è stato visto l'ultima volta vivo il 14 settembre 1980.

«Spero che siano vivi» ha dichiarato Lee Brown responsabile per la sicurezza pubblica di Atlanta, nel quadro delle indagini si inserisce la dichiarazione resa da un bambino di colore. Il ragazzo, di cui per ovvie ragioni non è stato comunicato il nome, ha raccontato di un episodio occorsogli mentre era insieme a Patrick Baltazar, la diciannovesima vittima di Atlanta.

Eravamo insieme quando un uomo, grande e grosso, ci ha fatto segno con la mano, invitandoci a salire sulla sua auto. Abbiamo rifiutato, e l'uomo dopo averci detto che sarebbe ritornato, ha messo in moto allontandandosi» ha raccontato.

Patrick Baltazar e l'amico si diressero subito dopo ad una cabina telefonica e chiamarono la polizia. Poco dopo si separarono avviandosi alle rispettive case.

«...Da allora non ho mai più visto Patrick» ha raccontato il giovane. I particolari della testimonianza sono stati divulgati da W.K. Perry, l'ex capo della squadra omicidi di Atlanta, che sulla strage sta conducendo una propria inchiesta.

Il corpo di Patrick Baltazar venne ritrovato il 13 febbraio scorso. Il padre lo aveva veduto vivo l'ultima volta sette giorni prima. Il suo giovane amico non è stato in grado di ricordare quando sia avvenuto l'incontro con l'uomo dell'auto.

Ad Atlanta è atteso frattanto nelle prossime ore il vice presidente degli Stati Uniti Georg Bush invitato nella città da Reagan.

«Questa amministrazione sta facendo e continuerà a fare tutto il possibile per porre la parola fine a questa tragedia. Sono deciso a continuare ad aiutare la città di Atlanta per far sì che tutto si concluda» ha dichiarato il Presidente nell'annunciare lo stanziamento di un milione e mezzo di dollari da impiegare nelle indagini.

«...Ci troviamo di fronte ad una delle situazioni più tragiche che la comunità americana abbia dovuto affrontare..» Ha aggiunto Reagan.

D. G.

■ OPERAZIONE ANTIDROGA — Una vasta operazione antidroga è stata compiuta la scorsa notte dai carabinieri a Modena. Dodici persone sono state arrestate ed altre 24 denunciate a piede libero.

UN ANNO FA IL DOTT. GIACUMBI CADEVA A SALERNO SOTTO I COLPI DI PISTOLA

Per l'assassinio del giudice manette a cinque brigatisti

SALERNO — Cinque brigatisti rossi sono stati arrestati, l'altra notte, in un'operazione congiunta, da agenti della Digos e da carabinieri, per l'omicidio del magistrato Nicola Giacumbi, avvenuto il 16 marzo dello scorso anno a Salerno.

In quel periodo il dott. Giacumbi occupava provvisoriamente la carica di procuratore capo della Repubblica di Salerno. Un magistrato incaricato delle indagini — un giudice della procura di Potenza dove il processo è stato trasferito per legittima suspicione — pur confermando la notizia, non ha voluto rendere noti i nomi dei presunti assassini. «Non posso aggiungere altro — ha detto — per necessità investive e procedurali».

Nicola Giacumbi, che aveva 52 anni ed era nativo di Santa Maria Capua Vetere, fu ucciso mentre rientrava a casa in compagnia della moglie, la professoressa Carmela Di Renna, di 34 anni. Il fatto avvenne in pieno centro, in corso Garibaldi.

Tre giovani, due dei quali col volto parzialmente nascosto, raggiunsero alle spalle il magistrato mentre stava aprendo il portone dell'edificio. Giacumbi fu colpito da numerosi colpi di pistola, morendo all'istante. La moglie, che non fu colpita dai proiettili, disse ai colleghi del marito che gli assassini, pur essendo giovanissimi, avevano sparato con la massima sicurezza e tranquillità. I killer del magistrato salernitano furono favoriti anche dal fatto che, essendo domenica, corso Garibaldi era poco affollato ed inoltre pioveva. Subito dopo aver ucciso il dott. Giacumbi gli sparatori furono visti salire, da alcuni testimoni, su un'autovettura alla cui guida vi era un complice.

L'attentato fu rivendicato, il giorno dopo, dalla colonna romana «Fabrizio Pelli» delle Brigate rosse. Successivamente fu fatto trovare, in un bar, un volantino con il quale la colonna «Fabrizio Pelli», oltre a rivendicare l'omicidio del magistrato, preannunciava altri attentati. L'omicidio Giacumbi fu compiuto ad un anno esatto dal rapimento di Aldo Moro.

Sulla vicenda viene mantenuto il massimo riserbo e molto probabilmente i nomi degli arrestati non saranno resi noti in giornata. Intanto, non è da escludere che nella vicenda possano essere coinvolti personaggi legati alla malavita comune. Tempo fa, infatti, nella zona dell'agro nocerino-sarnese fu arrestato un nipote del magistrato. Il giovane era accusato di favoreggiamento nei confronti di un noto «boss» della malavita, legato alla camorra napoletana.

■ INCENDIO — Un incendio, scoppiato ieri mattina poco dopo le sette in un negozio nel centro di Savona, ha gravemente lesionato l'intero caseggiato di sei piani.

Camionisti sequestrati liberati da carabinieri

CATANIA — Liberati dall'intervento di una pattuglia del nucleo radiomobile di Catania due autisti che erano stati sequestrati a bordo di un camion carico di televisori a colori da alcuni banditi armati e mascherati. Uno dei malviventi, al termine di una violenta colluttazione, è stato arrestato, un altro e dei complici che viaggiavano su una macchina sono riusciti a fuggire.

Il pesante mezzo di trasporto era stato bloccato in una strada periferica della città e gli autisti, sotto la minaccia delle armi, costretti a proseguire il viaggio verso una località poco distante da Catania. Durante il tragitto il camion che trasportava televisori per un importo di oltre trecento milioni è passato davanti ad una pattuglia di carabinieri del nucleo radiomobile senza fermarsi all'intimazione di alt. I militi si sono gettati all'inseguimento del mezzo riuscendo a bloccarlo poco dopo. Dalla cabina di guida sono balzati fuori i banditi, uno dei quali è stato appunto arrestato.

La duchessa in jeans

Londra — Per la prima volta nella storia della monarchia inglese, un membro della famiglia reale è apparso in pubblico indossando degli aderenti blue jeans. A stabilire il notevole precedente è stata la duchessa di Kent (nella telefoto Ap accompagnata dal consorte) cugina acquisita della Regina Elisabetta, arrivata ieri all'aeroporto londinese di Heathrow con una leggera giacca, una camicia a scacchi, scarpe da ginnastica bianche e, appunto, i jeans. *(Telefoto Ap)*

Notizie in breve

Muore di collasso nel cinema a luci rosse

RAGUSA — Un pensionato, Vincenzo Agosta, di 74 anni, è stato colto da collasso cardiocircolatorio mentre assisteva alla proiezione di un film a «luci rosse» ed è morto mentre veniva trasportato in ospedale. E' avvenuto a Modica, un paese a 15 chilometri da Ragusa.

Sventata rapina con la lancia termica

ANCONA — E' fallito ad Ancona un «colpo» della banda della lancia termica ai danni del Monte dei Pegni di via Montebello gestito dalla locale Cassa di Risparmio il cui bottino avrebbe potuto raggiungere, tra denaro e preziosi, la considerevole cifra di 10 miliardi. Gli autori del mancato furto sono stati tutti arrestati: sei romani e due donne dell'Anconetano.

Alluvioni in Germania: muore un bambino

BONN — Un bambino è morto e centinaia di famiglie sono in gravi difficoltà per una serie di alluvioni che hanno colpito la regione settentrionale della Germania federale.

Esseri umani in vendita per 125 dollari

GIAKARTA — Per la somma di 125 dollari era possibile acquistare a Tanjug Karang, nella parte meridionale di Sumatra, in Indonesia, un uomo o una donna: lo riferisce a Giakarta l'agenzia di stampa indonesiana «Antara».

In Grecia 800 miliardi i danni del sisma

ATENE — Il terremoto che ha colpito di recente la Grecia, e in particolare la città di Atene, avrebbe provocato danni per quasi 800 milioni di dollari (800 miliardi di lire circa). È quanto ha reso noto il governo greco, sulla base di stime preliminari. Il sisma avrebbe danneggiato in eguale misura proprietà pubbliche e beni privati.

Gigantesco incendio di carburante in Francia

CHATEAUROUX — Un gigantesco incendio divampa dalle tre di ieri mattina nel deposito di carburante della compagnia petrolifera «Total» nella zona industriale di Chateauroux (dipartimento di Indre, Francia centrale). Una decina di cisterne ciascuna contenente da 700 a 800.000 litri sono in fiamme.

Frane e inondazioni: 20 vittime in Perù

LIMA — Almeno 20 persone sono morte e 50 disperse in Perù nelle inondazioni e frane che hanno distrutto case e bestiame, e interrotto numerose strade in tutto il paese. Le autorità peruviane hanno detto che almeno 5.000 famiglie sono rimaste senza tetto da quando i fiumi hanno rotto gli argini due settimane fa in seguito a piogge.

Mutilazioni sessuali di africane a Parigi

PARIGI — Numerose famiglie di lavoratori africani a Parigi continuano a praticare le usanze ancestrali dei loro villaggi imponendo alle bambine fra i sei e i dodici anni ablazioni sessuali e spesso anche l'infibulazione. Le operazioni vengono praticate in casa da «matrone» giunte appositamente dall'Africa con biglietto aereo di andata e ritorno pagato collettivamente da cinque o sei famiglie.

Deputato Usa si dimette per immoralità

JACKSON — Il deputato repubblicano del Mississipi John Hinson ha rassegnato le dimissioni dopo essere stato arrestato sotto l'accusa di condotta immorale il mese scorso.

Hinson era stato arrestato il 4 febbraio scorso in una stanza di riposo del Parlamento dai commessi, che lo avevano sorpreso in atteggiamento compromettente con una impiegata della biblioteca della Camera.

«SALYUT 6»: ANCORA UN AVVICENDAMENTO

È cambiata la guardia nella stazione spaziale

MOSCA — I cosmonauti sovietici Vladimir Kovalyonok e Victor Savinykh sono da ieri i nuovi inquilini della «Salyut 6», il laboratorio spaziale che da tre anni e mezzo gira intorno alla terra. L'aggancio tra la «Soyuz T4» lanciata giovedì dal cosmodromo di Baikonur e la «Salyut 6» è felicemente avvenuto ieri notte.

Dopo avere controllato il funzionamento delle apparecchiature di bordo, Kovalyonok e Savinykh, procederanno alla sostituzione di strumenti ed apparecchiature, in modo da consentire alla stazione di continuare a funzionare regolarmente. I due cosmonauti dovranno inoltre provvedere a scaricare la navetta «Progress-12» a sua volta agganciata alla «Salyut».

Da quando la «Salyut» venne lanciata in orbita, tre anni e mezzo fa, ha ospitato tredici diversi equipaggi di cosmonauti tra cui sei con equipaggio internazionale misto.

Detenuto accoltellato nel carcere di Poggioreale

NAPOLI — Un detenuto, Saverio Sottoferro, di 31 anni, in attesa del giudizio di appello per tantativo di omicidio, è stato aggredito e ferito all'addome con un coltello nel padiglione «Livorno» del carcere napoletano di Poggioreale.

■ GIURAMENTO — Oggi a Campobasso, 200 alpini del battaglione «L'Aquila» prestano giuramento di fedeltà alla Repubblica.

SEI ARRESTI A MILANO E IN CALABRIA

Sgominata la banda del sequestro Lorini

MONZA — È stata completamente sgominata la banda responsabile del sequestro di Simonetta Lorini con sei arresti nel giro di 48 ore; due a Milano e quattro in provincia di Reggio Calabria, in seguito alle indagini condotte in collaborazione tra il sostituto procuratore della Repubblica di Monza, Alfredo Robledo, la questura di Milano e quella di Reggio Calabria.

Le persone coinvolte nel sequestro sono otto ma i due maggiori organizzatori, Enrico Merlo, 46 anni, di Milano e il pugliese Osvaldo Monopoli, di 36 anni, erano già stati arrestati il 17 febbraio.

Gli inquirenti hanno accertato che Simonetta Lorini, rapita nell'ottobre scorso, era stata subito trasportata da Merlo e Monopoli, in auto, sdraiata sotto il sedile posteriore, a Gallico.

Qui due coniugi hanno tenuto prigioniera la ragazza per una ventina di giorni. La banda però, avvertita che la polizia era già sulle tracce di Merlo e Monopoli, aveva fatto trasferire la ragazza in un altro paese, dove però Simonetta Lorini è rimasta solo un giorno; poi Merlo e Monopoli l'hanno portata in treno fino a Napoli, dove hanno chiesto ospitalità alla malavita.

Respinti, i due evasi con il loro ostaggio sono risaliti in treno ed hanno proseguito fino a Milano. Nel capoluogo lombardo però, non protetti ormai da nessuno, hanno anche faticato a trovare ospitalità per la ragazza e hanno così dovuto accelerare le trattative con i familiari e «svendere» il rilascio della prigioniera per «soli» 200 milioni.

SORDITÀ

250.000 persone hanno ritrovato la gioia di udire grazie ad amplifon

amplifon

Perchè tu no?

La più importante organizzazione europea per la protesizzazione acustica

Un noto audioprotesista Amplifon sarà lieto di sottoporre il tuo udito ad un esame audiometrico e di illustrarti i più moderni sistemi per superare la sordità, GRATIS e senza impegno. Lo troverai a:

TRIESTE - Filiale Amplifon - Via del Toro, 4 Tel. 734.333 - Servizio di assistenza, informazioni senza impegno e prove giornaliere gratuite.
Centro Amplifon Casa di Cura Triestina - Via S. Francesco, 3 - Tel. 732.626

GORIZIA - tutti i Martedì di ogni mese al matt. - Foto Ottica Altran Corso Italia, 41 - Tel. 83.124

CORMONS - il 1° Venerdì di ogni mese al matt. - Ottica Antonutti - Via Matteotti, 44 Tel. 60.598

GRADISCA D'ISONZO - Foto Altran Via Ciotti, 8 - Tel. 92.324

GRADO - il 3° Venerdì di ogni mese al matt. - Farmacia alla Madonna di Barbana - Via Marina, 1 - Tel. 80.058

MONFALCONE - tutti i Giovedì di ogni mese al matt. - Centro Acustico Amplifon G. Pelucchetti - Piazza della Repubblica, 10 Tel. 72.466

amplifon

CRONACHE DELLO SPORT

LA GIORNATA POTREBBE PORTARE IN VETTA I PARTENOPEI

Roma-Inter e Toro-Juve fanno sognare il Napoli

ROMA — La Roma tifa Toro, la Juve tifa Inter: i superscontri in cima alla classifica infiammano la giornata calcistica. L'Inter a Roma si gioca anche la faccia: i nerazzurri hanno deluso molto recentemente. Altobelli non convince più, anche se nelle inchieste Doxa di Flash ha un posto di rilievo. Toccherà a Muraro, che con la Roma ha una tradizione favorevolissima (una volta rifilò ai giallorossi tre gol tutti assieme), guidare l'attacco milanese.

La Roma non ha Falcao «fulcro» del gioco e deve rinunciare anche a Giovannelli, alle prese con un avvio di epatite virale. Gioca forse Sorbi, ex ternano. Liedholm e Bersellini (entrambi esperti di vino) cercheranno quindi di «sbronzarsi» a vicenda. Ma l'Inter così come si è vista con la Fiorentina sembra già «ciucca» per conto suo. Pruzzo e «Diba» le daranno il colpo di grazia? L'ultima volta, 16 dicembre, finì 1-0 per la Roma su rigore. Al pubblico starebbe bene anche un bis. Perché di pareggi all'Olimpico ne hanno le tasche piene.

La Juve col Toro nel centesimo derby. Romano Cazzaniga ha un'esperienza di derby, ma come giocatore. Castellini si stordì sotto il petardo ed entrò lui, con quel nome da «commenda» della Bassa Padana a difendere la rete granata. Gioca Sclosa, puledrino biondo. D'Amico, come Causio, sta in panchina a rimpiangere i tempi in cui bastava l'etichetta di fuoriclasse per salire alla ribalta delle cronache. La Juve è fin troppo favorita. Così viene da ipotizzare un successo del Toro, che non ha né mezzi né morale per far suo il derby. Ma visto che le stracittadine sono tutte matte...

Il Napoli sogna. Due risultati (successi di Inter e Torino) potrebbero lanciarlo. Una vittoria sul Cagliari non è davvero proibita. Damiani, Pellegrini e soci bene o male trovano sempre il gol. Poi ci penserà sua maestà Krol a difenderlo. Difficile che sulla ruota napoletana esca il «2» anche se Pierpaolo Virdis proprio a Napoli siglò il suo primo dei pochi gol bianconeri.

La Fiorentina è in serie positiva. De Sisti la sta trasformando. Il Brescia è giù di corda ed ha anche parecchi titolari fuori uso. Uno fisso? (con Bertoni protagonista?).

A Como, l'Avellino dei miracoli che è sempre più spuntato, privo anche di Massa. Ma ha nell'orgoglio una grossa risorsa. Vinicio lo sa. Ecco perché spera in un risultato di prestigio a Como. Marchioro per suo conto rilancia in pista Nicoletti e Cavagnetto. Il Como in formato interno ha sempre dato garanzie. Deve riprendere le buone vecchie abitudini. Ascoli e Pistoiese per salire in zona tranquilla. Mazzone non dovrà far catenaccio: ci vuole una gara convincente, aggressiva. La Pistoiese ha i suoi limiti. Svampito il momento magico, si è ritrovata in panne. Chimenti è un bel giocoliere in area. Ma fin quando basta?

Il Bologna con l'Udinese per spezzare il magic-moment dei friulani. Enzo Ferrari va a tutto gas. Ma Radice ha più classe.

Infine, Perugia-Catanzaro col Perugia ormai out, già con un piede in B. E il Catanzaro che cerca vendetta per la sconfitta sofferta all'andata con gol di Bagni, calabrese di origine.

* * *

In serie B il Milan torna in Puglia dove ha subito una pesante scoppola dal Taranto ed ha strappato un pari sofferto col Bari. C'è il Lecce ad attenderlo. Un Lecce che dopo la bella partenza della gestione-Di Marzio si è inceppato, ha perso la buona stella. Il Milan deve scacciare le polemiche. Già si pensa alla successione di Giacomini (Radice?). E sinceramente, con la A ancora da conquistare matematicamente, pare un po' prestino. Intanto la Lazio va a verificarsi a Bergamo. La squadra ultimamente ha davvero deluso.

Il calcio della domenica

SERIE A

Programma e arbitri:
Ascoli-Pistoiese: Casarin
Bologna-Udinese: D'Elia
Como-Avellino: Menegali
Fiorentina-Brescia: Lo Bello
Napoli-Cagliari: Lops
Perugia-Catanzaro: Paparesta
Roma-Inter: Bergamo
Torino-Juventus: Pieri
CLASSIFICA: Juventus e Roma p. 27; Napoli 26; inter 24; Torino e Cagliari 21; Bologna, Catanzaro, Fiorentina e Udinese 18; Avellino 17; Ascoli 16; Como, Brescia e Pistoiese 15; Perugia 9.

SERIE B

Programma e arbitri:
Atalanta-Lazio: Michelotti
Foggia-Verona: Tonolini
L. Vicenza-Pescara: Pirandola
Lecce-Milan: Ciulli
Monza-Genoa: Lanese
Palermo-Cesena: Ballerini (a Reggio Calabria)
Rimini- Pisa: Falzier
Sampdoria-Catania: Magni
Spal-Bari: Parussini
Varese-Taranto: Milan
CLASSIFICA: Milan p. 35; Lazio e Cesena 30; Spal e Sampdoria 27; Genoa 26; Pisa e Pescara 25; Foggia 24; Bari 23; Rimini, Lecce, Catania e Verona 22; Atalanta 21; Varese 20; Monza 18; Taranto, Palermo e L. Vicenza 17.

SERIE C 1

Programma e arbitri:
Casale-Cremonese: Pezzella
Mantova-Reggiana: Lamorgese
Modena-S. Angelo L.: Luci
Novara-Fano: Leni
Parma-Treviso: Dall'Oca
Piacenza-Forlì: Pellicano
Sanremese-Trento: Mele
Spezia-Empoli: Rufo
Triestina-Prato: Da Pozzo
CLASSIFICA: Cremonese p. 32; Fano, Triestina, Forlì e Reggiana 28; Mantova 27; Empoli 26; Treviso 25; Sanremese 23; Sant'Angelo Lodigiano 24; Trento e Modena 23; Parma 22; Novara 17; Piacenza, Casale e Spezia 16; Prato 12.

SERIE C 2

Programma e arbitri:
Anconitana-Cattolica: Mellino
Città Castello-Chieti: Zuccaro
Lanciano-Civitanovese: Rinaldi
Maceratese-Teramo: Creati
Mestre-Venezia: Ramacci
Mira-Osimana: Scalise
Monselice-Conegliano: Bragagnolo
Pordenone-Padova: Albertini
Vis Pesaro-Adriese: Manzone
CLASSIFICA: Civitanova 35; Padova e Mestre 32; Maceratese 31; Teramo 26; Lanciano, Chieti e Conegliano 24; Mira e Pordenone 23; Anconitana e Venezia 22; Cattolica 20; Monselice 17; Città Castello 16; Osimana e Adriese 15; Vispesaro 13.

SERIE D

Programma:
Benacense-Bolzano
Caratese-Spinea
Jesolo-Dolo
Montebelluna-Sacilese
Pro Tolmezzo-Pro Gorizia
Saronno-Lonato
Solbiatese-Aurora
Valdagno-Opitergina
Virescit-Romanese
CLASSIFICA: Virescit p. 36; Montebelluna 34; Valdagno, Romanese, Pro Gorizia e Spinea 29; Caratese e Pro Tolmezzo 27; Jesolo, Lonato, Bolzano 24; Sacilese 23; Solbiatese 22; Opitergina e Benacense 20; Saronno 19; Aurora Desio e Dolo 17.

PROMOZIONE

Programma:
Fontanafredda-Ponziana
Azzanese-Portuale
Palmanova-Maniago
Monfalcone-Lignano
Manzanese-Trivignano
Pro Aviano-Romana
Basiliano-Pro Cervignano
Anticipi:
Tarcentina-Centro Mobile 0-1
CLASSIFICA: Trivignano p. 37; pro Aviano e Centro del Mobile 31; Monfalcone 30; Romana 29; Manzanese 28; Fontanafredda 25; Pro Cervignano 24; Tarcentina 23; Maniago 22, Azzanese 21; Ponziana e Basiliano 20; Portuale 17; Palmanova 16; Lignano 12.

PRIMA CATEGORIA

Girone A
Programma: Sandanielese-Union Nogaredo, Valvasone-Sangiorgina, Aquileia-Bertiolo, Gemonese-Cordenonese, Percoto-Doria, Orcenico-Spal Cordovado, Valnatisone-Gonars, Maranese-Flumignano.
Classifica: Spal p. 36; Orcenico e Cordenonese 31; Valantisone 29; Sangiorgina e Gemonese 28; Doria 25; Flumignano 24; Sandanielese 23; Percoto 22; Valvasone 21; Union Nogaredo 20; Bertiolo e Gonars 19; Maranese 17; Aquileia 11.

Girone B
Programma: San Giovanni-Opicina, San Canzian-Isonzo Turriaco, Ronchi-Gradese, Lucinico-Fortitudo, Muggesana-Mossa, Sovrana-Pieris.
Anticipi:
Edile Adriatica-Stock 3-1
Cormonese-Corno Rosazzo 1-1
Classifica: Edile Adriatica p. 37; Pieris e Cormonese 29; San Giovanni e Muggesana 27; San Canzian 26; Fortitudo e Corno Rosazzo 25; Lucinico e Ronchi 24; Isonzo Turriaco 23; Opicina, Stock e Sovrana e Gradese 19; Mossa 16.

Una faticaccia inutile

Wembley — Martin (West Ham) con un trucco del mestiere mette fuori causa Lee (Liverpool) a centro area su un pallone pericoloso. Osserva Dalglish. 1-1 dopo i supplementari l'esito della partita finale della Coppa d'Inghilterra, che dovrà essere ripetuta l'1 aprile *(Tel. Upi)*

SCI - IN GIAPPONE SECONDO SUCCESSO CONSECUTIVO

Sulla cresta dell'onda i discesisti sovietici

FURANO — Seconda vittoria sovietica in Coppa del mondo, con Alexander Zhirov, nel gigante di Furano disputato in condizioni atmosferiche proibitive. Non era mai accaduto in Coppa del mondo né al massimo livello mondiale. Nel breve volgere di una settimana prima Tzyganov in discesa e ieri Zhirov sono riusciti a battere tutti gli avversari. Il successo del sovietico è valorizzato dal terzo posto di Ingemar Stenmark: lo svedese non vince esattamente da un mese essendosi affermato l'ultima volta nel gigante di Are il 14 febbraio.

Su un tracciato tecnico, decisamente angolato, si è imposto nella prima manche l'austriaco Gerhard Jaeger, uno sciatore piuttosto discontinuo che aveva ottenuto un solo piazzamento d'eccellenza a Madonna di Campiglio.

Nella seconda prova, disegnata con porte più filanti, Zhirov si imponeva nettamente distanziando l'avversario più vicino, il campione olimpionico di discesa Leonard Stock, di 8/10. Stenmark, pur senza compiere errori, era soltanto terzo nella graduatoria parziale e non riusciva a rimontare interamente il distacco che aveva rispetto a Jaeger, il quale manteneva la seconda posizione.

Nockler, nettamente a disagio, retrocedeva dal nono al decimo posto. Ma il vero crollo lo aveva Phil Mahre che si arrestava completamente sul piano e retrocedeva nella classifica finale al ventiquattresimo. Giorgi si ripeteva su livelli mediocri e Grigis veniva eliminato.

Oggi si disputano i due slalom, maschile e femminile, sperando in un miglioramento delle condizioni atmosferiche.

CLASSIFICA GIGANTE

1) ALEXANDER ZHIROV (Urss) 3'00"41 (1'31"+1'29"09); 2) Gerhard Jager (Aut) 3'01"54 (1'31"13+1'30"41); 3) Ingemar Stenmark (Sve) 3'01"63 (1'31"44+1'30"19); 4) Joel Gaspoz (Svi) 3'01"94; 5) Leonhard Stock (Aut) 3'02"04; 6) Pirmin Zurbringgen (Svi) 3'02"12; 7) Hannaes Spiss (Aut) 3'03"99; 8) Jacques Luethy (Svi) 3'04"14; 9) Boris Strel (Jug) 3'04"45; 10) Bruno Nockler (Ita) 3'04"47.

CLASSIFICA DI COPPA

1) INGEMAR STENMARK (SVE) 260 punti; 2) Phil Mahre (Usa) 234; 3) Peter Mueller (Svi) 140; 4) Alexander Zhirov (Urss) 138; 5) Steve Mahre (Usa) 127; 6) Harti Weirather (Aut) e Bojan Krizaj (Jug) 115; 8) Steve Podborski (Can) 110; 9) Andreas Wenzel (Lie) 107; 10) Christian Orlainsky (Aut) 105.

NON CI DOVREBBE ESSERE SCAMPO PER IL PRATO SE GLI ALABARDATI GIRERANNO

Partita senza alternative di una Triestina affamata

Triestina-Prato: i ricordi corrono alla partita di andata, incominciata fra gocce di pioggia, vivificata da un gol di Fantozzi verso la fine del primo tempo, pareggiata da Coletta a metà ripresa, conclusa a ombrellate sui tifosi alabardati, con risse incivili da parte dei tifosi locali. Un punto tutto sommato regalato ad una squadra che nelle partite successive non ha mostrato proprio di esserselo meritato, tant'è che oggi si presenta a Trieste con l'abito dimesso dell'ultima della classe.

Un Prato arrendevole dunque? Sarebbe grosso errore considerarlo tale, perché nessuna squadra lo è mai, qualunque sia la sua classifica, finché esiste un briciolo di orgoglio nei calciatori. E poi, basta ripensare a quel 2-2 strappato dalla Cremonese ai toscani a tempo scaduto, sul terreno dei grigiorossi, per convincerci che non si tratta di una compagine ormai in disarmo. Anzi, e tanto su di giri che i suoi tifosi, evidentemente piuttosto attaccati alla squadra, dopo le ombrellate ai triestini domenica scorsa volevano riserbare un trattamento peggiore all'arbitro. Ma lasciamo perdere.

La Triestina cammina per la sua strada, il Prato vale la Cremonese. Non le fa paura. E come aveva aggredito la capolista, sfuggita alla condanna con un palo colpito da Franca, così aggredirà l'ultima della compagnia, con la determinazione di conquistare i due punti. Gli alabardati davvero a questo punto non possono commettere passi falsi. Sono tenuti d'occhio dalla critica, esigentissima nei loro confronti. I tifosi sono pronti ad appoggiarli, chiedono loro il massimo impegno, ripagato dalla vittoria. Un mercato normale, si potrebbe dire, ma in cui una delle parti si trova in posizione più delicata: fare il tifo è facile, vincere dipende anche dall'avversario.

Giornata propizia per la vittoria oggi? Bisognerebbe rituffarci nella scaramanzia, per affermare che allorché i due punti sembrano facilmente a portata di mano (o di piede) c'è sempre qualcosa che interviene per far saltare il pronostico. Ebbene, per le esigenze della Triestina, proviamo a pensare che il compito sia difficilissimo, chissà che non giovi...

Novità nelle file alabardate? Probabilmente nessuna. A Treviso ha giocato la formazione che ripresentava Mariani e Zandegù assieme. Coletta era in tribuna. Stavolta sarà in panchina, disponibile per l'utilizzazione. E' un Coletta fisicamente recuperato in pieno, senza il ritmo gara, che gli può venire solo dalla presenza in campo durante le partite. Ha lavorato bene in settimana, potrebbe essere chiamato se occorre a far «girare» la partita, come altre volte aveva già fatto, positivamente.

Alla luce della grinta sfoderata a Treviso, c'è da essere fiduciosi sulla capacità di lottare della squadra in questo momento. Una squadra che è consapevole delle responsabilità che le pesano addosso ma che non ne fa una questione drammatica. C'è molta serenità nei giocatori, in qualcuno di essi — occorre fare il nome? — la voglia rabbiosa di sbloccare una impotenza che li mortifica dall'inizio del campionato. Fosse la volta buona... La Triestina ha bisogno di gol, ovviamente e solo segnando un po' di più può mettersi a correre, come è costretta a fare in questo momento visto che intende staccare certe compagni che le stanno al suo fianco trotterellando con... irregolare regolarità. Basterebbe operare un piccolo scatto, in questo compagnia di plantigradi, e la Triestina sarebbe quanto meno seconda da sola. In questo momento è il massimo delle sue aspirazioni, in attesa che qualche passo falso della Cremonese riduca il distacco attuale a misure più trattabili.

C'è solo una vera, grossa incognita per la partita di oggi: la presenza del pubblico. Quanto ne verrà? Carnevale è passato; stavolta sarà la pioggia, o il sole, o il caldo, o il freddo... C'è sempre un motivo per non riempire lo stadio in misura proporzionata allo sforzo della squadra e della società. Eppure a Treviso si sono recati circa in mille, per sostenere una squadra che la domenica precedente aveva pareggiato in casa con l'Empoli. Quindi non è questione di scarso attaccamento; è forse solo questione di estro, proprio come la squadra. Certo, guardando a Udine (pare incredibile, ma bisogna sempre gettare lo sguardo da quella parte) vediamo che a Bologna oggi ci saranno più tifosi al seguito dell'Udinese del massimo del pubblico che abbia affollato il «Grezar» quest'anno. E non si dica che è il pubblico che deve trascinare la squadra: L'Udinese, bene o male, lotta ancora per la salvezza..

Dante di Ragogna

L'Udinese a Bologna vuole essere corsara

UDINE — L'Udinese è in salute? Non c'è alcun dubbio, a giudicare non dalle impressioni ma dai risultati che ha conseguito nelle ultime quattro settimane e da quelli che... intende conseguire nel prossimo futuro. A cominciare da oggi a Bologna, dove la squadra bianconera scenderà in campo decisa prima di tutto a fare risultato. Il compito naturalmente non è facile, come del resto non è ormai facile nessun incontro; e in modo particolare oggi, visto che il Bologna «deve» riabilitarsi di fronte al proprio pubblico dopo la secca sconfitta per 1-5 subita ad opera della Juventus, anche se domenica è andato a espugnare il terreno della Pistoiese.

Radice ha il dubbio di Eneas, che sembra ancora risentire del malanno al ginocchio, ma non appare questo un motivo valido per dare maggiori speranze ai bianconeri: il Bologna è pur sempre una compagine in grado di esprimere un gioco basato sulla velocità, sulla determinazione e sulle continue proiezioni in attacco.

Per quanto riguarda la formazione udinese, non dovrebbe discostarsi da quella di domenica scorsa, dal momento che Neumann sembra essersi completamente ripreso dall'attacco influenzale che l'aveva colpito in settimana e che Zanone a sua volta appare in condizioni più che buone. Dovrebbe cioè essere schierata una squadra così composta: Della Corna; Gerolin, Tesser; Miani, Billia, Fellet; Miano, Pin, Neumann, Vriz, Zanone. La comitiva bianconera ha effettuato ieri mattina a Udine il lavoro di rifinitura, ed è partita nel pomeriggio alla volta di Bologna, con 17 giocatori.

Per quanto riguarda il Bologna, si è detto del dubbio riguardante l'impiego di Eneas; un'altra novità potrebbe essere costituita dall'impiego di Fabbri nel ruolo di «libero», al posto di Sali. In definitiva, la formazione rossoblù potrebbe essere la seguente: Zinetti; Benedetti, Zuccheri (al posto dello squalificato Vullo); Paris, Bachlechner, Sali (Fabbri); Pileggi, Dossena, Fiorini, Garritano, Colomba.

G. V.

OSPITE IL PADOVA

Il Pordenone spera nel recupero di Fantinato

PORDENONE — Ci sono buone possibilità che Fantinato infortunatosi al ginocchio in maniera piuttosto seria a Città di Castello per un'«entrata vigliacca» (la definizione è di Burlando), possa rientrare proprio contro il Padova. Da un paio di settimane Fantinato ha ripreso gli allenamenti e ora appare in grado di poter scendere in campo. Si tratterebbe di un rientro importante in quanto Fantinato è l'unica punta pura della quale la squadra dispone.

Burlando è incerto sull'utilizzo di Dreolini che accusa qualche linea di febbre4 non dovesse giocare, a rilevare i suoi compiti potrebbe essere chiamato Andrian. Questi dunque gli undici che affronteranno lo «spauracchio» Padova (la squadra veneta sotto la guida di Caciagli non ha ancora accusato sconfitte): Da Pieve, Canzi, Catto, Cagnin, Cancian, Geissa, Dreolini (Andrian), Mazzarella, Tomei, Rodaro, Fantinato (Fabbris).

SERIE D: A TOLMEZZO UNA PRO GORIZIA ASSETATA DI PUNTI

Un derbissimo in Carnia

TOLMEZZO — Tutto pronto a Tolmezzo per raccogliere degnamente il tanto atteso derby fra la Fm Goi Pro Tolmezzo e gli isontini della Pro Gorizia. Visto il mutamento del tempo negli ultimi giorni ci si augura che questo pomeriggio la situazione meteorologica non peggiori al punto di guastare lo spettacolo calcistico, che, sul terreno asciutto, potrebbe essere di alto livello, anche perché quest'anno le due squadre occupano una classifica di tutto rispetto.

La squadra carnica sta attraversando un ottimo periodo di forma e, considerato che ancora le manca un successo pieno nei derby con i goriziani, certamente vorrà cercare di approfittare di questo stato favorevole per battere la squadra allenata da Medeot.

«Il morale dei miei giocatori — dice Nardin — è alto. La squadra sarà leggermente rimaneggiata per le assenze del centravanti Fanutti, infortunato, e di capitan Menegon, il libero, appiedato per una giornata dal giudice sportivo. Un piccolo dubbio mi rimane per il portiere Hlede per un malanno al polpaccio destro. In ogni caso — conclude Nardin — anche senza questi giocatori saremo lo stesso in grado di poter vincere la gara con la Pro Gorizia, che certo viene in Carnia per fare risultato».

I goriziani infatti nutrono ancora qualche speranza di promozione (Montebelluna permettendo). Perciò saranno intenzionati come minimo a pareggiare. In quanto a stimoli dunque le due squadre ne hanno.

La gara si presenta molto equilibrata. Il risultato insomma si presta ad ogni soluzione. La squadra che più avrà i nervi a posto avrà maggiore possibilità di affermarsi. Forse per la prima volta il «Fratelli Ermano» sarà pieno di sportivi come non mai nel presente campionato, anche per incoraggiare la propria squadra, la quale fino adesso non ha sentito la vicinanza del proprio pubblico.

A. G.

In seicento da Gorizia

GORIZIA — Circa seicento saranno i goriziani che con un mezzo o l'altro si recheranno oggi pomeriggio in Carnia per assistere all'atteso derby tra Pro Tolmezzo e Pro Gorizia. Finora, negli incontri tra goriziani e carnici, la bilancia pende a favore di Zanetti e compagni, che nei tre incontri disputati hanno ottenuto due vittorie contro una degli avversari.

Anche in questa occasione la formazione isontina punta al risultato grosso, e ciò perché la particolare posizione in classifica dei biancoazzurri impone loro di tentare il tutto per tutto per non essere tagliati fuori dalla lotta per la promozione. In questo campo la Pri Tolmezzo non sembra avere ambizioni ma certamente tenterà di fare lo sgambetto ai ragazzi di Medeot, se non altro per motivi campanilistici.

Tra i motivi dell'incontro vi è il ritorno di Marianna di Lazzara, che aveva militato nella squadra carnica a lungo prima di passare al Venezia. Ed è proprio sulla legge degli ex che Medeot conta per fare bottino a Tolmezzo, visto che il giocatore sta attraversando un buon periodo di forma.

Per quanto riguarda la formazione, il responsabile goriziano confermerà sicuramente l'undici che con tanta fatica si era imposto sullo Iesolo.

G. A.

La Sacilese in formazione tipo

SACILE — Contro il Montebelluna, secondo in graduatoria, la Sacilese scenderà in campo con questa formazione: Pivesso, Pravisani, Prizzon, Pignat, Furlan, Palù, Da Re, Migotto, Riem, Morandini, Pavan. E fatta eccezione per Pivesso, che domenica non ha giocato, la stessa compagine che ha colto un deludente pareggio con il Saronno

Derby in v.le Sanzio San Giovanni-Opicina

Tre incontri sono in calendario oggi a Trieste per la prima categoria dilettanti. In viale Sanzio verrà disputato il derby San Giovanni-Opicina con i rossoneri favoriti d'obbligo. La Muggesana giocherà in casa ospitando la «cenerentola» Mossa. Sul campo di Prosecco la Sovrana cercherà contro il Pieris di conquistare almeno un punto di speranza.

MONDIALI JUNIORES

L'Uruguay, battendo l'Argentina 5-1, e il Brasile, pareggiando con la Bolivia 1-1, si sono qualificati alla fase finale dei campionati mondiali juniores.

È nato il Club Bar Vittorio

Fiocco rosa nell'ambito dei Club alabardati: è nato infatti qualche giorno or sono una associazione, con sede sociale nel Bar Vittorio di via Baiamonti, che conta già 120 soci con la presidenza di Susani.

Già presenti a Treviso, e sicuramente vicini agli alabardati anche nella prossima trasferta di Forlì, i nuovi tifosi associati hanno festeggiato la creazione del Club in una cerimonia cui sono intervenuti il cav. De Vito, accompagnatore della Triestina, i giocatori Coletta, Bartolini, Strukelj, Lenarduzzi e Di Croce, l'allenatore della squadra primavera Varglien e Di Vita in rappresentanza del centro di coordinamento dei Triestina Club. È stata consegnata alla società una targa-ricordo, altre targhe sono andate ai giocatori.

PALLAMANO

Fabbri Rimini	23
Cividin	23

CALCIO: PRIMAVERA

Si è svolta ieri la decima giornata di ritorno del campionato nazionale Primavera di calcio. La Triestina, impegnata sul campo del Verona, ha chiuso l'incontro a reti inviolate. La partita Padova-Udinese verrà giocata stamane.

Oggi a Trieste

CALCIO
Serie C 1
TRIESTINA-PRATO, stadio Grezar, ore 15.
Prima categoria
SAN GIOVANNI-OPICINA, VIALE Sanzio, ore 15; MUGGESANA-MOSSA, Muggia, ore 15; SOVRANA-PIERIS, Prosecco, ore 15.
Seconda categoria
ZARJA-SUPERCAFFE', Basovizza, ore 15; BAXTER COSTALUNGA, San Sergio, ore 15; VESNA-KRAS, Santa Croce, ore 15; CAMPANELLE-DOMIO, Campanelle, ore 15; BREG-ROSANDRA, San Dorligo, ore 15; SAN MARCO-GIARIZZOLE, Villaggio pescatore, ore 15; CAMPI ELISI PRISCO-LIBERTAS, Domio, ore 15.
Terza categoria
CAVE-GAJA, Aurisina, ore 10.30; AURISINA INTER TRIESTE, Aurisina, ore 15; SAN LUIGI FOR YOU-PRIMOREC, via Flavia, ore 15; OLIMPIA-SISTIANA, Santa Croce, ore 10.30; SAN SERGIO-CHIARBOLA, San Sergio, 8.15; UNION-ESPERIA SAN GIOVANNI, Guardiella, ore 8; EDERA-GRANDI MOTORI, via Flavia, ore 10.30; ZAULE-ROIANESE, Aquilinia, ore 15; RABUIESE-SANT'ANNA, Aquilinia, ore 11.
Allievi regionali
SUPERCAFFE'-PRO GORIZIA, Prosecco, ore 10.30; SAN GIOVANNI TRIESTINA, viale Sanzio, ore 10.30; PONZIANA-TISANA, Basovizza, ore 10.30; COSTALUNGA-LIBERTAS, San Sergio, ore 10.30.
Giovanissimi regionali
TRIESTINA-MUGGESANA, Guardiella, ore 10.30; DOMIO-MANZANESE, Domio, ore 10.30; CHIARBOLA-MONFALCONE, Campanelle, ore 10.30.
PALLACANESTRO
Promozione maschile
CUS TRIESTE SCOGLIETTO, via Monte Cengio, ore 11; FERROVIARIO ANTONUCCI-LA TALPA, viale Miramare, ore 11.30; POLET-KONTOVEL, San Dorligo della Valle, ore 16.
Poule A 2 femminile
GINNASTICA TRIESTINA-BOTTEGONE PELLICCIA, via della Ginnastica, ore 11.
Poule B femminile
TRANSMARE-EUROCAR UDINE, palestra di Muggia, ore 11.
Promozione femminile
JOHN BASKET-FARI GORIZIA, via della Valle, ore 11; PALLACANESTRO MUGGIA-ELCROM MONFALCONE, Muggia, ore 12.45; JUVENTUS-JULIA, via Della Valle, ore 13.
PALLAMANO
Serie B femm.
MODE GIOVANI-MILLAND BRESSANONE, palasport, ore 12.30; CERAMICHE BRUNETTA-TERAMO, Aurisina, ore 11.
CANOTTAGGIO
Regata zonale d'apertura. Riviera di Barcola, ore 9.30.
HOCKEY PRATO
Serie A 2
H.C. TRIESTE-H.C. ROVIGO, San Luigi, ore 11.
TENNIS
Under 14 maschile
ITALSIDER TC TRIESTINO «B», campi di Servola, ORE 10. AT OPICINA TC CAMPAGNUZZA «B», campi di Opicina, ore 10
PALLAVOLO
Serie D maschile
LA TALPA-CUS TRIESTE, Borgo San Sergio, ore 11.
Serie D femminile
JULIA-BOR, Palasport, ore 15.
NUOTO
Manifestazione sociale allievi scuola nuoto e pallanuoto della Triestina. Piscina «Bianchi», ore 9.30.
PALLANUOTO
Torneo regionale
Piscina Bianchi, ore 17.30: CUS TRIESTE-TRIESTINA; ORE 18.15, GORIZIA-NUOTO FRIULI.
IPPICA
Corse al trotto all'ippodromo di Montebello: Inizio della riunione ore 14.30.

GLI ANTICIPI DEL SABATO NEI CAMPIONATI DILETTANTISTICI DI CALCIO

Edile A.-Stock 3-1

MARCATORI: nel p.t. 29' Ramani, al 37' Zucca su calcio di rigore; nel s.t. al Zucca, al 20' Podgornik su calcio di rigore.
EDILE ADRIATICA: Isanza, Schiavon, Gerin; Marini, Tercovich, Zucca, Francini (17' s.t. Giuliani), Ramani, Pobega, Mihieh (21 S.T. Scherli), Smrekar.
STOCK: Barichievich, Muiesan, Savron (20' s.t. Furlan), Prelaz, Lacota, Podgornik, Debernardi, Punis, Coslovich, Di Benedetto, Savi (1' s.t. vicini).
ARBITRO: Milan di Udine.

Capovolgendo l'immagine manzoniana, va detto che decisamente l'Edile viaggia nel suo girone come l'unico vaso di ferro fra tanti vasi di coccio: anche ieri, dinanzi al grosso pubblico del derby sabatini, nulla ha lasciato alla Stock, pur essendo priva a lungo del suo regista difensivo Giuliani e di quello di centrocampo, Punis, e nonostante abbia dovuto giocare in dieci per 25 minuti, causa le intemperanze verbali di Marini.

Il primo gol dei biancoverdi è preceduto da schermaglie inoffensive su ambo i fronti: viene a seguito di punizione dal limite toccata per Ramani, che con un pallonetto manda la sfera all'incrocio. La Stock accusa il colpo più del lecito: l'Edile sfiora il raddoppio con Zucca su cross di Ramani (35') e lo raggiunge su penalty concesso per un mani di Podgornik, trasformato da capitan Zucca con bordata sulla destra di Barichievich. (37'). Cinque minuti dopo è ancora Zucca a sfiorare la trasversa con gran tiro dal limite.

Alla ripresa delle operazioni la Stock sbaglia l'occasione più clamorosa: è il 2' quando Debernardi tocca su corner nell'angolino, ma Ianza devia. Altro corner, e stavolta sulla linea salva Marini respingendo sui piedi di Di Benedetto, il cui tiro da un metro è respinto da Ianza; riprende Prelaz, sempre da un metro, ma Marini mette ancora in angolo. Il fronte si capovolge, e per l'Edile è subito gol: da Pobega a Zucca, e gran tiro dal limite. I rossi salvano l'onore su rigore concesso per fallo su Savron in mischia, e trasformato da Podgornik (20'). Da allora in poi, attacchi confusi della Stock, mentre l'Edile potrebbe ancora passare in contropiede.

Giancarlo Muciaccia

Cormonese-Corno 1-1

MARCATORI: al 33' s.t. Sachet, al 36' Trevisan.
CORMONESE: Cecot, Grion, Montina (Mucchiut), Sachet, Cattarin, Persoglia, Degano, Bregant (dal 22' s.t. Bastiani), Tabai, Petruz, Ceglia.
CORNO: Sanson, Scaravotti, Minen (dal 36' s.t. Alvino), Trevisan, Bon, Perabò, Giorgiutti (dal 26' s.t. Zucco), Gratton, Marcuzzi, Peressini, Cossutti.
ARBITRO: Sarti di Trieste.

CORMONS — La Cormonese ha sciupato una grossa occasione per ritornare alla vittoria dopo cinque settimane di astinenza. Passata in vantaggio al 33' della ripresa con Sachet a conclusione di un'azione lineare che ha avuto come protagonisti Petruz e Tabai, la squadra grigiorossa si è fatta raggiungere tre minuti più tardi da un colpo di testa di Trevisan. Un punto gettato via quindi dalla squadra di Neri, che si è dimostrata tecnicamente superiore, ma che non ha avuto la forza di concludere a rete.

La padronanza del centrocampo non è servita alla Cormonese, che ha portato poche azioni pericolose; la manovra grigiorossa, troppo leziosa in fase di esecuzione, si infrangeva dinanzi alla retroguardia ospite. Il Corno è apparso una squadra tecnicamente povera, dotata di molta grinta e in grado, all'attacco, di sfruttare la velocità di Marcuzzi e di Cossutti. Ha dimostrato molta buona volontà la compagine di Plaini, premiata con il gol di testa di Trevisan quando ormai tutti al Comunale pensavano che la Cormonese avesse in pugno la pertita.

Alcuni cenni di cronaca. Nel primo tempo l'azione più pericolosa si è registrata al 38' con Ceglia che ha impegnato Sanson, il portiere ospite si è ripetuto due minuti più tardi sventando in angolo un tiro al volo di Bregant.

Nella ripresa il Corno si affacciava in area al 4' con Peressini che calciava alto su angolo provocato da una svirgolata di Grion. Al 10' Cecot doveva intervenire su un tiro ravvicinato di Minen e al 12' Petruz da centrocampo imbastiva un'azione solitaria e si presentava solo dinanzi a Sanson che doveva intervenire gettandosi sui suoi piedi.

Franco Femia

Percoto	1
Doria	1

Tarcentina	0
Centro del Mobile	1

MARCATORE: nel s.t. al 16' Marcon.
TARCENTINA: Fior, Nicoloso, Patat, Candotti, Siega, Pozzana, Comelli, Comuzzi, Braida (s.t. Gigante), Da Rio, Cisilin.
CENTRO DEL MOBILE: Anese, Piovesana, Moro, Manzon, Erodi, Marcon, Casonato (11' s.t. Basso), Catto, Zucchet, Carnelos, Da Ros.
ARBITRO: Frausin di Marano Lagunare.

TARCENTO — Gli azzurri del Brugnera Centro del Mobile iniziano alla grande obbligando la Tarcentina a richiamare alcuni attaccanti in difesa, ma già al 6 Comuzzi, liberatosi in contropiede, non riesce a calibrare un tiro cross. All'8' una sgroppata di Cisilin si conclude per la Tarcentina in calcio d'angolo.

Il gioco ristagna a centrocampo. Inizia il secondo tempo con Casonato che al 2' calcia a fil di palo. Pur premendo la Tarcentina non riesce a passare ed al 12' capitan Comuzzi viene ammonito per proteste. Al 16', per un fallo al limite dell'area, Marcon calcia imparabilmente all'incrocio dei pali: è il momento che sancisce la partita ed a nulla valgono le proiezioni offensive dei canarini.

Adelchi Razza

TUTTE LE SEI CORSE A TRIESTE - ARCHIE FAVORITO NEL «CLOU»

Montebello all'insegna della Totip

Per i triestini la caccia al dodici Totip è d'obbligo questa settimana, visto che la schedina ippica è imperniata esclusivamente su corse che si disputano a Montebello. Il pericolo dello sciopero e l'assicurazione che eventualmente sulla pista triestina si sarebbe corso lunedì, ha fatto sì che Montebello ancora una volta si ergesse a salvatore della schedina ritornando in evidenza dopo un lungo periodo di ...assenza dal fatidico concorso pronostici. Poi lo sciopero è rientrato e si correrà quindi regolarmente questo pomeriggio (inizio ore 14.30) e sarà questa una buona occasione per ricordare la vitalità e l'onnipresenza del nostro «trotter».

Programma valido nella sua stesura, con un clou riservato ai 4 anni nel quale fa la sua ricomparsa l'ospite patavino Archie, recente vincitore a redini basse sulla nostra pista.

Sarà ancora terra di conquista Montebello per l'allievo di Claudio Nardo? L'interrogativo dovrebbe ottenere risposta positiva, poiché Archie, al momento, appare più forte dei nostri rappresentanti. Questi ultimi getteranno ancora nella lizza Mispal e Sentiero, accanto ai quali ci saranno Levanzo, Ulisi e il biondo Asued che, in definitiva, ci sembra il più atto a contrastare l'interessante puledro di marca «Carraretto».

Per un Archie al quale vanno di diritto i favori del pronostico, un fresco Asued che cercherà di arginarne gli ardori ben conoscendo la grinta che fa del giovane di Quadri un soggetto ricco di virtù. E poi Sentiero, ancora sfortunato nel sorteggio, che con Levanzo, Ulisi, ancorato alla corda, e Mispal, appare la più logica antitesi al favorito, più difficile apparendo il compito di Ismara, Kilian, Madi e Ceros di Noè che completano il campo.

* * *

Fra i tre anni, nel sottoclou, saranno Ascibro e Allongo gli ...osservati speciali, mentre nella «gentlemen», Sikkim, Zambesi, Gallareta e Mirabello appaiono i più appoggiabili.

Poi la lunga sequela delle Totip, che avranno in Urge e Stanghella le punte di diamante in quella introduttiva, in Fisher e Jair gli elementi di maggior spicco nella seconda e nel vecchio ma sempre in gamba Evaso il cavallo da battere nella terza.

Sembra che non ci siano che My Boy e Maxwell, pur in un campo di tredici partenti, i candidati al successo nel penultimo atto, mentre molto incerto si presenta l'episodio conclusivo che avrà in Enzaran, nella penalizzata Provence, e nei rientranti Batler di Iesolo e Zaia, i concorrenti che bisognerà seguire attentamente.

M. G.

I NOSTRI FAVORITI

Premio dei Tecnici: Sikkim, Zambesi, Gallareta. **Premio della Televisione:** Ascibro, Allongo, Apotecio. **Premio dei Microfoni (Totip):** Urge, Stanghella, Sinforosa. **Premio dei Cameramen (Totip):** Fisher, Jair, Robelli. **Premio delle Telecamere (Totip):** Evaso, Livione, Redoro. **Premio della Radio (Totip):** Archie, Asued, Sentiero. **Premio degli Auditori (Totip):** My Boy, Maxwell, Cugat. **Premio degli Annunciatori (Totip):** Enzaran, Provence, Batler di Iesolo.

Krol e Kruyff nell'Olanda

AMSTERDAM — Ci sono anche Krol, fonte ispiratrice del gioco del Napoli, e Johan Cruyff, ex asso dell'Ajax nonché punta di diamante della «grande Olanda» nell'elenco dei ventidue uomini che il commissario tecnico della nazionale di calcio olandese, Kees Rijver ha convocato per la partita che i «tulipani» disputeranno il 25 marzo prossimo contro la Francia.

CRONACHE DELLO SPORT

SORPRESA NELLA SECONDA SESSIONE DI PROVE DI FORMULA 1 A LONG BEACH

Patrese in «pole position» nella prima gara mondiale

LONG BEACH — Grossa sorpresa nella seconda e decisiva sessione di prove di qualificazione a Long Beach: l'italiano Riccardo Patrese su Arrows, già terzo tempo nelle prove mattutine, ha scalzato il campione del mondo Alan Jones dal primo posto e partirà il pole position nel G.P. degli Usa Ovest. Patrese, che ha ottenuto 1'19"399, ha preceduto Jones su Williams (1'19"408), l'argentino Carlos Reutemann su Williams (1'20"149) e il brasiliano Nelson Piquet su Brabham (1'20"289).

La seconda giornata di prove per il Gran Premio Usa Ovest di formula uno si era aperta ancora con la polemica centrata sulla partecipazione della Lotus 88. La monoposto è stata ufficialmente esclusa da questa prova, con grande indignazione e proteste del suo costruttore Colin Chapman, che ha presentato ricorso ed ha voluto ugualmente portare a far girare la macchina nel corso delle prove non cronometrate ufficialmente. De angelis tuttavia ha potuto portare a termine solo pochi giri prima di essere fermato dai commissari di percorso.

Nelle prove non cronometrate l'argentino Carlos Reutemann era riuscito a fare meglio di Jones, ma poi anche l'australiano ha migliorato il tempo di venerdì. La graduatoria ufficiosa era in un primo momento capeggiata dai due piloti della Williams. Nelle posizioni seguenti Patrese aveva pure migliorato e aveva ufficiosamente la terza prestazione, che comunque è stata migliorata nelle qualificazioni ufficiali. Hanno progredito sensibilmente anche le due Alfa Romeo di Andretti e Giacomelli, risolvendo in parte i problemi di assetto registrati nella prima giornata.

Sei italiani su sette parteciperanno al primo Gran Premio della stagione: solo il riminese Siegfrid Stohr, compagno di scuderia di Patrese, non è infatti rientrato tra i 24 qualificati alla prova. Questo lo schieramento di partenza del G.P. degli Usa Ovest:

1) Riccardo Patrese (Ita) Arrows 1'19"399;
2) Alan Jones (Aus) Williams 1'19"408;
3) Carlos Reutemann (Arg) Williams 1'20"149;
4) Nelson Piquet (Bra) Brabham 1'20"289;
5) Gilles Villeneuve (Can) Ferrari Comprex 1'20"462;
6) Mario Andretti (Usa) Alfa Romeo 1'20"475;
7) Nigel Mansell (Gbr) Lotus 1'20"573;
8) Eddie Cheever (Ita) Tyrrell 1'20"643;
9) Bruno Giacomelli (Ita) Alfa Romeo 1'20"664;
10) Jean-Pierre Jarier (Fra) Talbot Ligier 1'20"787;
11) Didier Pironi (Fra) Ferrari Comprex 1'20"909;
12) Jacques Laffite (Fra) Talbot Ligier 1'20"926;
13) Elio De Angelis (Ita) Lotus 1'20"928;
14) Alain Prost (Fra) Renault 1'20"980;
15) Hector Rebaque (Mes) Brabham 1'21"000;
16) Keke Rosberg (Fin) Fittipaldi 1'21"001;
17) Patrick Tambay (Fra) Theodore 1'21"298;
18) Chico Serra (Bra) Fittipaldi 1'21"409;
19) Marc Surer (Svi) Ensign 1'21"522;
20) Rene Arnoux (Fra) Renault 1'21"540;
21) Jan Lammers (Ola) Ats 1'21"758;
22) Andrea De Cesaris (Ita) McLaren 1'22"028;
23) Jones Watson (Nir) McLaren 1'22"183;
24) Beppe Gabbiani (Ita) Osella 1'22"213;

Non qualificati: Kevin Cogan (Usa) Tyrrel 1'22"284; Eliseo Salazar (Cil) March 1'22"356; Angel Miguel Guerra (Arg) Osella 1'22"673; Siegfried Stohr (Ita) Arrows 1'23"504; Derek Daly (Eir) March 1'24"383.

La Lotus doppio telaio allestita da Colin Chapman sulla quale si incentrano le polemiche

Un brutto momento per Alan Jones che con la sua Williams si è trovato in curva la strada sbarrata dalla Toyota di Surer in testa coda (a sinistra). Nessun danno per alcuno (Tel. Upi)

Ginnastica artistica

È rimasto a Trieste il titolo regionale giovanissime di ginnastica artistica. La manifestazione, svoltasi nella palestra di via della Ginnastica, è stata vinta da Roberta Damiani della Polisportiva Chiarbola che ha iscritto il suo nome sull'albo d'oro dopo altre due azzurrobianche, la Ferlatti e la Bologna. Anche il titolo per società è stato vinto dalla Polisportiva Chiarbola davanti alla Ginnastica triestina e alla Goriziana.

Questa la classifica individuale: 1) Roberta Damiani (Pol. Chiarbola) p. 37.90; 2) Cristiana Gonnelli (Goriziana) p. 37.80; 3) Paola Stigli (Ginnastica Triestina) p. 37.50; 4) Daria Ghersetti (Ginnastica Triestina) p. 37.25; 5) Giulia Tentindo (Pol. Chiarbola) p. 37.20.

Contemporaneamente si è svolto il campionato regionale allievi. Nelle gare di primo grado si è imposto il friulano Mieli dell'As Udinese davanti ai compagni di squadra De Luca, Bimbetti e ai biancocelesti Cernuta e Auber. Nelle gare di secondo grado affermazione di Spadaro e Leban, classificati a pari merito al primo posto, i quali hanno preceduto Gherbaz, Volpe e Rovatti, tutti della Ginnastica Triestina.

IL CICLISMO ITALIANO E STRANIERO IMPEGNATO NELLE DUE CLASSICHE

Parigi-Nizza: Van Der Poele

ST. ETIENNE — L'olandese Adri Van Der Poele ha vinto la terza tappa della Parigi-Nizza di ciclismo, Bourbon Lancy-St. Etienne di Km 217 mentre l'irlandese Stephen Roche ha preso il comando della classifica generale.

ORDINE D'ARRIVO

1) ADRI VAN DER POELE (Ola) 5 ore 52'12" (con 10" di abbuono 5.52'02") alla media oraria di km 36,968; 2) Serge Beucherie (Fra) 5 ore 52'19" (con 5" di abbuono 5 ore 52'14"); 3) Jean Louis Gauthier (Fra) 5 ore 52'19" (con 2" di abbuono 5 ore 52'17"); 4) Stephen Roche (Irl) 5 ore 52'19"; 5) Alfons De Wolf (Bel) s.t.; 6) Pierre Bazzo (Fra) s.t.; 7) Peter Zijerweld (Ola) s.t. 8) Bernard Alfonsel (Spa) 5 52'26" 9) Luc Colyn (Bel) a 8'50". 10) Jacques Bossis s.t.

Sport in Tv

Oggi SULLA RETE 1, alle 14.20, 15.50 e 18.55 «Notizie sportive», alle 17 «90.o minuto», alle 19 sintesi di un tempo di una partita di serie A; alle 21.55 «La domenica sportiva» alle 23 circa, nel corso del telegiornale della notte, in collegamento via satellite con Long Beach: Gran Premio di Formula 1 Usa Ovest di automobilismo. SULLA RETE 2, dalle 15 15 alle 17 «Tg2 Diretta sport» comprenderà: da Chianciano sintesi e arrivo della prima tappa della Tirreno Adriatico di ciclismo Roma-Chianciano, alle 18 15 sintesi di una partita di calcio di serie B. SULLA RETE 3 dalle 14.30 alle 17.30 «Tg3 diretta sportiva» comprenderà: Cefalù rally targa Florio di automobilismo; da Faenza Omsa Faenza-Cesena di basket femminile.

Tirreno-Adriatico: Moser nel prologo

ROMA — Francesco Moser, alla grande, ha vinto il mini-storico-prologo a cronometro romano della Tirreno-Adriatico tornando ai livelli dei suoi tempi migliori. Ma è stata subito polemica. La carica nervosa accumulata nei poco più dei quattro chilometri da piazza del Popolo al Colosseo, il trentino l'ha finita di scaricare a caldo, sui microfoni della Tv di stato.

Obiettivo la carta stampata che non sempre — a suo giudizio — riporta tutta la verità. Moser, dopo un anno oscuro a digiuno di vittorie, ha rischiato di perdere la fiducia dei suoi tifosi, male influenzati — è la sua opinione — dai giudizi dei giornali perché lui, Moser, non ha avuto mai dubbio alcuno sulla sua rinascita. Questo è stato ciò che in sostanza ha reclamato Moser. La bella vittoria di ieri, evidentemente, gli ha fatto un brutto effetto, anche se Moser queste cose le ha dette con il sorriso sulle labbra e subito dopo lo sforzo prodotto.

D'altra parte l'aver staccato, in poco più di quattro chilometri, di cui tre quarti di pavè (il fondo in sampietrini di via dei Fori Imperiali) e con il vento contrario, di quattro secondi l'olandese Knetemann, ex campione del mondo (che batte in volata proprio Moser al Nurburgring) nel 1978, di sei secondi il «mostro» Hinault, attuale possessore della maglia iridata, di nove secondi il suo rivale Saronni e di dieci secondi lo specialista tedesco Braun, può giustificare (e forse autorizzare) sfoghi di questo genere.

Il trentenne Moser ha anche detto: «Conto di essere sulla breccia ancora per tre o quattro anni. Non ho mai avuto timore, dopo la non felice stagione scorsa, di non poter tornare quello di prima».

Classifica

1) FRANCESCO MOSER 5'20"; 2) Gerrie Knetemann (Ola) 5'24"; 3) Bernard Hinault (Fra) 5'26"; 4) Giuseppe Saronni 5'29"; 4) Stefan Mutter (Svi) s.t.; 4) Enrico Maestrelli s.t.; 7) Gregor Braun (Rft) 5'30" 8) Bert Oosterbosch (Ola) 5'33". 9) Bruno Leali 5'34". Jan Raas (Ola) s.t. e Frank Hoste (Ola) s.t. 12) Roy Schuiten (Ola) 5'45" e Dante Morandi s.t.; 14) Luciano Borgognoni 5'36". 15) Guido Bontempi 5'37". Derek Hunt (Gbr) s.t., Simone Fraccaro s.t., Moreno Argentin s.t., Jorghen Marcussen (Dan) s.t. e Raniero Gradi s.t.

Rotelle: buon bottino per le regionali

SERIE A

Atro Gorizia 7
Irge Novara 3

ATRO: Parasuco, (Marzillo), Zotti, Antonini, Vidoz (2), Giardini, Lepore (3), Brandolin (2), Figar, Kalik.

NOVARA: Givoni (Ario), Borrini, Rollino, Degrandis (1), Lodigiani, Ghibaudi (1), Da Costa (1), Ferrari.

ARBITRO: Zabaroni di Pistoia.

GORIZIA — L'Atro, dopo sette turni nei quali aveva raccolto soltanto tre pareggi e quattro sconfitte, è tornato in maniera brillante alla vittoria dominando il novara dopo un primo tempo chiuso sul 2-2. I dirigenti della squadra piemontese, come hanno fatto a Pordenone, hanno misurato la profondità delle porte avanzando una riserva scritta. I dirigenti goriziani sono tranquilli perché le porte sono state fornite dalla Federazione. È stata una partita splendida, con un gioco scintillante da parte dei giovani goriziani Vidoz, Lepore e Brandolin, quest'ultimo rivelatosi, oltreché valente difensore, anche cannoniere.

Si inizia con una rete a freddo dello straniero Da Costa, cui replica Brandolin. A metà del primo tempo Lepore, grazie a una serie di guizzi, riesce a centrare l'angolino alto alla destra di Givoni. Al 1° però, Degrandis rimette le sorti della gara in parità.

Nella ripresa l'Atro si ripresenta in campo più determinato con Parasuco, Brandolin, Antonini, Lepore e Vidoz e nel giro di qualche minuto realizza una tripletta (Vidoz, Lepore, Vidoz). Poco dopo entra Kalik che usufruisce di un rigore: il tiro va a stamparsi sulla traversa. Segue quindi una rete piemontese (Ghibaudi) ma Lepore riporta a tre le reti di vantaggio. In seguito il Novara usufruisce di un rigore che Rollino mette a lato. Al 24' Brandolin porta a sette le marcature per i goriziani.

Franco Piccardi

Akai Pordenone 4
H.C. Viareggio 3

AKAI: Vaccher, Dall'Acqua, Koessler 1, Toffolon 2, Pellegrini, Leste 1.

VIAREGGIO: Mazzoni, Paoli, Pagni, Pardini M., Marabotti, Crudeli, Tomei, Maggi 2, Cinquini 1, Pardini A.

ARBITRO: Pagliarini di Modena.

CORDENONS — Vittoria sofferta ma meritata quella conquistata dall'Akai a spese del Viareggio. La rete decisiva che ha attribuito il successo ai pordenonesi è stata segnata da Leste.

Il pordenonese ancora una volta si è rivelato come uno dei migliori in pista: è andato a rete una sola volta ma, quel che più conta, ha messo i compagni in posizione agevole per concludere.

L'Akai ha, nel complesso, disputato una buona partita ed ha meritato il successo, non fosse altro per la determinazione con la quale lo ha inseguito. Il Viareggio, sebbene battuto, ha lasciato una positiva impressione. È piaciuto in particolare per alcune sue individualità.

C. C.

SERIE B PROMOZIONE

Lodi 3
Triestina 8

HOCKEY CLUB LODI: Gizzoni, Bernardini, Salvatori 1, Campolungo 2, Prada, Bongiorni, Nelli, Cazzulani, Ceccoli, Forlani.

TRIESTINA: Tancovich, Molendi, Schinaia P. 1, Bono 3, Sicignano 1, Perok 2, Prinz, Schinaia F., Furlani.

ARBITRO: Ivonio di Salerno.

LODI — La Triestina non perde un colpo e passa spavaldamente sulla pista lodigiana. I giuliani si sono costruiti la vittoria nella ripresa, grazie alla grande velocità che hanno saputo imprimere alla loro manovra. Specialmente nella ripresa, quando il Lodi è scaduto di ritmo, forse perché ormai «cotto» dopo un primo tempo caparbio e persino vittorioso, la Triestina ha messo in risalto la maggior tecnica del proprio quintetto, esaltandosi con l'ottima vena in fase di conclusione di Bono e la magnifica prestazione tra i pali di Tancovich.

B. C.

SERIE B – RETROCESSIONE

Ferroviario 5
Migliarina 5

FERROVIARIO: Cartago (De Ponte), Susic, Lodi (3 e 1 autogol), Galli (2), Vigoriti, Ramani (1 autogol), Marinuzzi, P. Martellani, Rebek.

MIGLIARINA: Simonini (Cerri), Celestino, Volpi, Bortolucci (1), Pucci (1), Vecoli (1).

ARBITRO: Antonio De Santis di Treviso.

Ferroviario e Migliarina sono state premiate con un punto ciascuna al termine di una partita avvincente, veloce e che ha offerto numerosi spunti di buon hockey. Il pareggio ripartisce equamente meriti e demeriti di due squadre destinate a conquistare anzitempo la salvezza se non addirittura a lottare per la prima piazza.

Il Ferroviario, finalmente si è mosso con autorità, cercando il pareggio con notevole grinta, dopo essersi trovato in svantaggio di due gol a pochi minuti dalla fine. I ragazzi di Spessot hanno supplito alla carenza di tenuta atletica giocando con intelligenza, sfruttando ogni errore degli avversari e dando la netta impressione di essere avviati al raggiungimento di un buon grado di forma.

I viareggini del Migliarina hanno fatto la loro bella figura in viale Miramare, mettendo in mostra una buona impostazione tecnica e pattinando di gran lena per tutti i 50 minuti di gara. Verso la fine hanno peccato di inesperienza, concedendo ai biancocelesti troppi spazi.

Ugo Salvini

Basket - Risultati

POULE C 1
Jadran - Emiltex Vi 88-81
POULE D
Rifle-Mobilcasa 74-89

Volley - Risultati

B FEMMINILE
Sokol - D. Bosco 3-2
(7-15, 15-8, 9-15, 15-9, 15-8)
SERIE B
Mantova - Bor 3-1
(10-15, 15-8, 13-15, 15-13)
Solaris - Montecchio 0-3
(9-15, 6-15, 11-15)

SLALOM GIGANTE

«Edi mobili» e «Legovini»

Runggaldier nel trofeo «Edi Mobili» e Giuliana Campiglia nel «Legovini» hanno vinto il secondo slalom gigante di qualificazione nazionale, svoltosi a Piancavallo, sulla pista Sauc, resa percorribile con tanta neve-cemento e tanto lavoro.

MASCHILI

1) Runggaldier (C.S. Esercito) 103"24; 2) Costa (Carabinieri) 103"76, 3) Griot (Forestale) 104"30, 4) Furli (Carabinieri) 104"54; 5) Avogadro (Cus Torino) 104"76; 6) Joyeusaz (C.S. Esercito) 104"77; 7) Pufitsch (Forestale) 104"77; 8) Feichster (Sai Milano) 105"11; 9) Sandrini 105"21; 10) Giudici 105"31.

FEMMINILI

1) Campiglia (Cus To) 113.82; 2) Cima (Cus Mi) 116.02; 3) Bernardi (Sc Dolo) 116.12, 4) Agostoni (Sc Penna) 117.30; 5) Cima (Cus Mi) 119.57; 6) Franz (Scm Luss) 119.85, 7) Belloni (Sc Argo) 120.31; 8) Dewrachien (Sc Tv) 121.35; 9) Grava (Sc Pn) 121.72; 10) Delladio (Us Corn) 123.09.

Piattello fossa: coperte le pedane

I dirigenti della Società triestina tiro a volo stanno ultimando la compilazione del calendario delle gare per il corrente anno. Le manifestazioni programmate supereranno di gran lunga quelle svolte nella passata stagione. Molte le manifestazioni a carattere nazionale e internazionale che verranno inserite, a conferma del sempre maggiore interesse che suscita questa disciplina nella nostra città.

La novità maggiore, per quanto riguarda il sodalizio presieduto da Franco Giannella, riguarda la copertura delle cinque pedane riservate agli specialisti del tiro al piattello fossa. I lavori sono stati completati di recente (il sodalizio ha dovuto sostenere una spesa superiore ai cinque milioni) e le cinque pedane sono state sottoposte domenica scorsa ad un primo collaudo. L'impianto di Muggia, con la copertura delle pedane, acquista una nuova e maggiore dimensione anche a livello nazionale

Continuaz. dalla 12.a pagina

NUOVA Giulia accessoriata cerchioni lega ottime condizioni vendo tel. 823922. 3041 Q

NUOVA Giulia Super 1300 occasione vendo permuto via della Valle 1. 1120 Q

OCCASIONE vendo 850 Sport motore nuovo. Telefonare ore pasti 810519. 3005 Q

PIAGGIO Si come nuovo mai usato 400 000 vendo. Tel. 62962 ufficio. 1095 Q

PRESSO Concessionaria BMW occasioni BMW 520 i 76, 316 77, 320 77, Opel Ascona 1200 78, Simca 1307 76 gas, Fiat 132 i 80, 132 79, Alfa GT 1600 78 perfetta km 30.000, R 18 GTS 79, Ford Taunus 2000 74, unici proprietari visibili via San Francesco 60 Tel. 771222. 3081 Q

PRIVATO vende A 112 E '73 ottimo stato. Tel. 748636 3057 Q

PRIVATO 126 tipo Personal 1975 turchese perfetta efficienza vende 569856. 3120 Q

PRIVATO vende bella Mini 1001. Tel. 74746 Monfalcone 239 Q

PRIVATO vende Fiat 126 prezzo 2.000 000 trattabile. Tel. 829555. 1074 Q

PRIVATO vende Ford Transit diesel come nuovo tel 750797. T.A. 265 Q

PRIVATO vende Giulietta 1.3 '78 km 23.000 perfetta telefonare ore ufficio 272168. 1047 Q

PRIVATO vende Lancia Beta 1600 novembre 1980 km 9000. Telefonare ore 14-16 al 572981. 2924 Q

PRIVATO vende Opel City 1000 anno 77 ottime condizioni Telefono 65538. 1070 Q

PRIVATO vende Talbot Ranch L. 6.000.000. Tel. 744722. 3077 Q

RENAULT R 20 TS aria cond fine 78 con 6 mesi di garanzia. Alpine A 310 1600 cc 75. Renault Dagri rotonda Boschetto 3/1 te. 55511 - 55512. 9.3 Q

R 20 '79 condizioni eccellenti, unico proprietario vende. Telefonare ufficio. 77732. 111 Q

REVISIONATA 1100 R gommatissima bollo dicembre 2 900 000 trattabili. Telefono 722355. 3104 Q

TALBOT Sumbeam TI dicembre 80 in garanzia. Telefonare ore ufficio 0481/60215. 3016 Q

UNIPROPRIETARIO vende Fiat 127 1972 tel. 228331. T.A. 276 Q

VENDESI Fiat 124 Lire 300 000 tel. 43392. 1118 Q

VENDESI KTM 125 ottime condizioni L. 600.000 trattabili. Tel. 413352 ore 12-14. 2903 Q

VENDESI Land-Rover 88 SWB 1978, 24 000 km GPL, ruote 7.50, Overdrive, ruore libere, air-camping, Trip-master, accessori vari. Tel. 764159 ore pasti. 3072 Q

VENDESI Mini 1000 1972 ottime condizioni tel. 52171 ore 16-19 esclusi domenica e lunedì 3049 Q

VENDESI Supermirafiori 1600 azzurro metallizzato perfetta trimestrali km 3000 tel 231787. 1078 Q

VENDO accessoriata Innocenti Regent 1975, quotazione Quattroruote. Tel. 573737 pomeriggio, sera. 1101 Q

VENDO Alfasud TI 1975, riverniciata - gommata, anche rate. Telefono 62697. 2932 Q

VENDO CITROEN GS club break '76, unico proprietario ottime condizioni, lire 3.000.000, 0481-888080. 211 Q

VENDO Fiat 126 serie speciale '79 km 27.000, lire 2 900 000. Tel. 910649, ore pasti. 2900 Q

VENDO Fiat 127 C. 1979. Tel. 575429. 2965 Q

VENDO Fiat 900 T finestrato promiscuo con tetto rialzato portata 8 persone anno 1980. Tel. 761467, ore serali. 3062 Q

VENDO Honda 1000 CBX novembre 1978, perfetta, occasione. 3128 Q

VENDO Honda 900 agosto 1979, occasionissima. Tel. 790702 lunedì. 3128 Q

VENDO permuto Ford Transit Kombi benzina 22.000 km, giugno 79. Tel. 411585. 1098 Q

VENDO Peugeot 104 GL6 fine 77, unico proprietario, 3.200.000. Tel. 64883. 1090 Q

VENDO Porsche 914 e Alfa GT 1300, considero eventuale permuta con Fiat 500. Tel. 576066. T.A. 263 Q

VENDO Scirocco GT 1600 gancio traino accessoriata. Tel 568961. 3067 Q

VENDO 128 '73 riverniciata, accessoriata, assicurazione gennaio '82. Tel. 631121, int. 39, ore 8-14. 1108 Q

126 Personal blu 27.000 km, uniproprietario 3.000.000. Tel. 62962, ufficio. 1095 Q

127 Fiat Sport 70HP 1979 perfette condizioni vendesi. Concessionaria Nascimben, via Coroneo 41. 1068 Q

128 1.200 000, 124 450.000, Alfasud 950.000 vendo. Tel. 793578. 1061 Q

131 CL 1600, 1978, bianca, unico proprietario, impianto gas, anche ratealmente e permutando, Fiat, via Roiano 6, lunedì. 1102 Q

500 Fiat vendesi, visibile Asa Viale D'Annunzio 39, telefono 734356. 2946 Q

500 L rossa gommata carrozzeria perfetti, vendo. Tel. 52989 3126 Q

CAPITALI, AZIENDE
R Lire 500 per parola

A.A.A. PRESTITI concediamo sollecitamente massima riservatezza a impiegati, operai, pensionati, casalinghe. Tel. 60285. 3054 R

M. C. P.
VIA S. FRANCESCO 9
le migliori
Carte da parati e moquettes
Pavimenti in tutti i tipi di moquettes, in lana e sintetiche, sisal, cocco e l'ultima novità per cucina: la gomma-bollo tutto colore!
Forniture particolari per architetti, arredatori, imprese artigiani.

La pubblicità sul nostro giornale è curata dalla PK publikompass

A.A.G. VUOI CEDERE la tua attività? Noi ti aiutiamo. ADRIA, Mazzini 30, tel. 68758. 3090 R

A.A. OCCASIONE vendo frutta verdura avviato bene. Tel. 773016. 2998 R

A.G. ABBIGLIAMENTO varie zone cedonsi. ADRIA, Mazzini 30, tel. 68758. 3090 R

A.G. ARTICOLI foto-cine, ottici e studio fotografico centrale cedesi. ADRIA, Mazzini 30, tel. 68758. 3090 R

A.G. LATTERIA-caffe rionale cedesi. ADRIA, Mazzini 30, tel. 68758. 3090 R

A.G. SALONE parrucchiera attualmente gestione cedesi prezzo interessante. ADRIA, Mazzini 30, tel. 68758. 3090 R

A Gorizia avviatissima boutique, tabelle 9-10-11 cedesi causa trasferimento zona centrale: prezzo interessantissimo. Scrivere Publikompass, cassetta 2-I, 34100 Trieste 61/Ud R

ATTREZZATURA ristorante vendesi tavoli sedie cucina frigo lavapiatti scaffalature. Telefono 0431 80628. 111 R

AVVIATISSIMO salone per signora vendesi, oppure affittasi. Tel. 569564. 1039 R

AVVIATO negozio mobili, centralissimo, vasto, cediamo licenza, inventario. Telefonare 767993. 3112 R

CAR: cede licenza bar caffe zona SANSOVINO, 8.500.000. Tel. 631192. 1123 R

CAR: cede licenza arredamento trattoria via PICCARDI, 18 000.000. Tel. 631192. 1123 R

CAR: cede licenza moderno arredamento pelletterie via GIULIA, 35.000.000. Tel. 631192. 1123 R

CAR: cede licenza moderno arredamento oreficeria CAVANA, 38.000 000. Tel. 631192. 1123 R

CAR: cede locanda CENTRALISSIMA, 3 piani, 18 stanze, 41 posti letto, 21.000.000. Tel. 631192. 1123 R

CEDESI attività tabelle IX, X, XIV trasferibile causa mancanza metraggio adatto. Tel. 764664. 050114 R

CEDESI negozio mq 30 circa viale XX Settembre da concordare data di utilizzo e importo di buonauscita. Tel. 764842. 050114 R

CERCO licenza profumeria bigiotteria con inventario e arredamento. Telefonare 55206 1097 R

FRUTTA-verdura zona forte espansione vendesi 13,000.000. Tel. 64266. 6-3 R

GIOVANE coppia dinamica cerca trattoria in gestione. Tel. 65716. 1084 R

IL QUADRIFOGLIO, PASSO GOLDONI 2, TEL. 772737-764317 vende licenze commercio ambulante per il FRIULI-VENEZIA GIULIA. Prezzi interessanti. 12/3 R

IL QUADRIFOGLIO vende licenza arredamento prestigioso ristorante carsico locali rimodernati ottimo avviamento Tel. 772737. 12/3 R

IL QUADRIFOGLIO vende licenza arredamento avviamento negozio alimentari zona CAMPI ELISI, L. 5.000.000. Tel. 764317. 12/3 R

IL QUADRIFOGLIO vende licenze negozi abbigliamento calzature anche centralissimi da L. 20.000.000 Tel. 772737 12/3 R

IL QUADRIFOGLIO vende magazzini anche con tetto proprio possibilita vari utilizzi da L. 8 000 000 Tel. 764317. 12/3 R

IL QUADRIFOGLIO vende negozio cristallerie articoli casalinghi forte avviamento L. 50 000.000 agevolazioni pagamento. Tel. 772737. 12/3 R

IL QUADRIFOGLIO vende bar latteria rionale zona residenziale. Tel. 764317. 12/3 R

ISTITUTO estetica vendesi o cedesi gestione. Scrivere a Publikompass cassetta n. 39 H 34100 Trieste. 2955 R

LORENZA vende oreficeria, licenza, arredamento. Altro: ferramenta, licenza, arredamento, inventario, 10 000.000. Altro: boutique - muri - licenza - arredamento 70.000.000. Tel. 734257. 3073 R

MONFALCONE AGENZIA ALFA: vende avviato bar. Lavoro quattro persone. 41807. 235 R

MONFALCONE AGENZIA ALFA vende bar-ristorante centrale. Reddito elevato 41807. 235 R

MONFALCONE AGENZIA ALFA vende Gorizia avviatissimo negozio abbigliamento bambino 41807. 235 R

MONFALCONE AGENZIA ALFA vende negozio centralissimo drogheria profumeria elettronica erboristeria articoli regalo bigiotteria. 41807. 235 R

PASTICCERIA confetteria, bomboniere, posizione centrale, avviata, vendesi. Tel 796702. 3045 R

PASTIFICIO produzione pasta fresca avviatissimo Monfalcone zona mercato cedesi. Telefonare 0481-45345 feriali mattino. 226 R

PROFUMERIA-drogheria validissima semicentrale vendesi ottimo avviamento, tel. 64266. 6/3 R

S.IM.I. ADERENTE COLLEGIO MEDIATORI TRIESTE CEDE Salone parrucchiera per signora, ottimo avviamento, completamente attrezzato, 14.000.000, tel. 772629. 3143 R

S.IM.I. CEDE negozio fiori e piante, ottima posizione, avviatissimo, tel. 772629. 3143 R

S.IM.I. CEDE trattoria-ristorante completamente restaurato, avviatissimo, 35.000.000, tel. 772629. 3143 R

S.IM.I. CEDE attività commerciale centrale, 10 vetrine, 400 mq, trattative riservate, tel. 772629. 3143 R

S.IM.I. CEDE avviamento, attività commerciale conto terzi, posizione centrale, possibilità inventario in conto vendita, 20.000.000, tel. 772629. 3143 R

S.IM.I. CEDE avviamento, licenza tab. XIV, centralissimo Lignano Pineta, 26.500 000, tel. 040 772629. 3143 R

TABELLE IX X cedesi attività zona centralissima in locale boutique, tel. 764664. 050114 R

VENDESI avviato salone parrucchiera con licenza centrale, telefonare 416920. 1060 R

VENDESI vasta licenza supermercato ottimo avviamento, tel. 64266. 6/3 R

VESTA IMMOBILIARE vende varie licenze con arredamento zone centralissime, Gallina 4, tel. 730344. 3071 R

CASE, VILLE, TERRENI
S Lire 400 per parola

A.A.A.A. DUE camere, cucina, wc, ripostiglio, armadio a muro, libero, vende privato, 28 000.000 trattabili, zona via Giulia. Tel. 827602 - 742962. 3044 S

A.A.A. BANELLI residence palazzina in corso di costruzione appartamenti lussuosi con mansarda e tavernetta, box auto, vendesi. Immobiliare Italia, tel. 61512 - 61514. 4/3 S

A.A.A. CANARUTTO IMMOBILIARE vende centralissimo lussuosamente rifinito, tre ingressi, adatto uffici, abitazione due famiglie. Tel. 69349. 1111 S

A.A.A. CANARUTTO IMMOBILIARE vende zona PONTEROSSO, secondo piano, appartamento mq 220 con riscaldamento autonomo, ascensore. Tel 69349. 1111 S

A.A.A. CANARUTTO IMMOBILIARE vende VALDIRIVO quarto piano, ascensore, bellissimo appartamento con grande salone, tre stanze, cucina, doppi servizi, riscaldamento autonomo. Tel. 69349. 1111 S

A.A.A. CANARUTTO IMMOBILIARE vende SAN LAZZARO zona pedonale, appartamento mq 250, prezzo convenientissimo, libero aprile. Tel. 69349 1111 S

A.A.A. CANARUTTO IMMOBILIARE vende paraggi stazione stabile quattro piani con negozi, parzialmente libero, da ristrutturare. Tel. 69349. 1111 S

A.A.A. CANARUTTO IMMOBILIARE vende MUGGIA centro bellissima casa d'epoca con negozi, due piani abitazione, mansarda Tel. 69349 1111 S

A.A.A. CANARUTTO IMMOBILIARE vende GRADO appartamento centralissimo in casa signorile. Due stanze, ampio soggiorno, cucina, servizi, ripostiglio, ampia terrazza, ascensore, aria condizionata estate inverno. Tel. 69349 1111 S

A.A.A. CANARUTTO IMMOBILIARE vende zona Tribunale grande appartamento in casa signorile con tutti comfort, adatto ufficio, abitazione. Tel. 69349 1111 S

A.A.A. CANARUTTO IMMOBILIARE vende villette unifamiliari zona panoramica, mq 250 coperti. Consegna giugno. Prezzi convenienti con possibilità mutuo. Tel. 69349. 1111 S

A.A.A. CANARUTTO IMMOBILIARE vende zona piazza Foraggi due ampi capannoni contigui. Inoltre zona Fiera magazzino due fori con passo carrabile. Tel 69349. 1111 S

A.A.A. CANARUTTO IMMOBILIARE vende zona IPPODROMO casetta da restaurare, PREZZO CONVENIENTE. Tel. 69349. 1111 S

A.A.A. CANARUTTO IMMOBILIARE vende GRADO zona centralissima, stabile recente, locale mq 250 con ampie vetrine, tre ingressi, adatto qualsiasi attività. Eventualmente frazionabile. 1.000.000 per mq. Tel. 69349. 1112 S

A.A.A. DONADONI ultimo posto macchina cortile interno vendesi. Immobiliare Italia, tel. 61512 - 61514. 4/3 S

A.A.A. ECCARDI VENDE villino libero a Duino centro salone, cucinino, due stanze, stanzino, bagno - wc, terrazza, giardino. Rivolgersi piazza S. Giovanni 6, tel. 755885. 1045 S

A.A.A. ECCARDI VENDE appartamento affittato quarto piano, casa recente costruzione, stanza, cucina, bagno, ripostiglio, ascensore, centraltermo. Grande occasione. Rivolgersi piazza S. Giovanni 6, tel. 755885. 1045 S

A.A.A. ECCARDI VENDE appartamento affittato via Tor S. Lorenzo, piano terzo, tre stanze, bagno, gabinetto, cucina, poggiolo, cantina. Occasione. Rivolgersi piazza S. Giovanni 6, tel. 755885. 1045 S

A.A.A. ECCARDI VENDE appartamento affittato via Bonomea (Gretta) quattro stanze, cucinino, bagno, gabinetto, due poggioli, centraltermo. Rivolgersi piazza S. Giovanni 6, tel. 755885. 1045 S

A.A.A. ECCARDI VENDE appartamento affittato paraggi via Franca due stanze, stanzetta, cucina, bagno-doccia, grande ingresso. Prezzo conveniente. Rivolgersi piazza S. Giovanni 6, tel. 755885. 1045 S

A.A.M. COMMERCIALE appartamento con garage 3 stanze cucina bagno comforts. Vendesi Adria, Mazzini 30, tel. 68758. 390 S

A.A. S.IM.I. ADERENTE COLLEGIO MEDIATORI TRIESTE VENDE in Gretta villa in costruzione consegna settembre '81. Costruita su due piani più cantina: 6 vani, doppi servizi, terrazze, box, giardino. Rifiniture lusso. 250.000 000. Tel. 772629. 3143 S

A.A. S.IM.I. in costruzione villa signorile zona Baiardi, 12 vani, 6 servizi, 3 ripostigli, terrazze, mansarda, garage, terreno proprio, vista golfo. 460.000.000. Tel. 772629. 3143 S

Continua in 18.a pagina

---

†

Dopo breve malattia è deceduta il giorno 13 la nostra adorata Mamma

Ida Udina ved. Toich

lasciando nel dolore la figlia GIOVANNA ved. FABBRO, il figlio ATTILIO con la moglie IOLE, nipoti, pronipoti, sorelle e parenti tutti.
Un particolare ringraziamento al medico curante dott. LEONARDO ANTONINI.
I funerali seguiranno domani lunedì 16 corrente alle ore 11.15 dalla Cappella dell'Ospedale Maggiore.

Trieste, 15 marzo 1981

All'adorata bisnonna

Ida

i pronipoti ROBERTO, ALESSANDRO e DONATELLA.

Trieste, 15 marzo 1981

Si associano al lutto le famiglie:
— TREVISAN
— TASSIN

Trieste, 15 marzo 1981

Nel VII anniversario della scomparsa di

Renato Dimich

la moglie e le figlie Lo ricordano con infinito rimpianto.

Trieste, 15 marzo 1981

Nel secondo anniversario della scomparsa di

Italo Ressi

la moglie, i figli e i parenti tutti lo ricordano con rimpianto.

Trieste, 15 marzo 1981

---

†

Signore ti ringraziamo per averci donato tanta parte della Sua vita

Il giorno 14 marzo è tornata alla casa del Padre

Maria Isabella Caporali Benedetti

La ricorderanno sempre con infinito rimpianto il marito GIANPAOLO, i figli GABRIELLA con il marito dott. SILVIO CASSIO e MICHELE con la sua NORETTA, la mamma e la sorella EDE con il marito WALTER DEWALD.

Le esequie avranno luogo martedì 17 alle ore 9.15 dalla Cappella di via della Pietà.

Trieste, 15 marzo 1981

Partecipano al dolore di GIANNI.
— ERVINA MOVIS
— MARIA e VIRGILIO TOMASI

Trieste, 15 marzo 1981

Partecipano al dolore del loro amico MICHELE per la scomparsa della mamma:
— SABRINA
— LUCIANA
— CLAUDIO
— RENZO

Trieste, 15 marzo 1981

Gli amici
— EMANUELA FRANCO
— SUSANNA ROBY
— PATRIZIA FABIO
— GABRIELLA MARINO
— RITA EUTI
partecipano al dolore di MICHELE.

Trieste, 15 marzo 1981

Partecipano commossi i consuoceri GUIDO e LILIANA.

Trieste, 15 marzo 1981

Partecipa al lutto RITA PASTORELLI

Trieste, 15 marzo 1981

Sono affettuosamente vicini a GIANNI, GABRIELLA e MICHELE e piangono la perdita della cara

Ici

gli amici DARIO, VANNA; PIERGUIDO COLLINO.

Trieste, 15 marzo 1981

ELENA e MARCO, DANIELA e GIANCARLO partecipano al dolore di MICHELE.

Trieste, 15 marzo 1981

MARINA e OSCAR de EBNER si associano al profondo dolore di MICHELE e famiglia per lascomparsa di

Isabella Benedetti

Trieste, 15 marzo 1981

Piange la perdita della sua migliore amica

Ici

— LELIA TONIATTI SANTULLO

Trieste, 15 marzo 1981

---

†

Dopo lunghe sofferenze è mancato all'affetto dei suoi cari

Olivio Valenta

Ne danno il triste annuncio la moglie LILIANA, l'adorata figlia, i genitori, i fratelli unitamente ai parenti tutti.
I funerali seguiranno domani 16 corrente alle ore 10 45 dalla Cappella dell'Ospedale Maggiore.

Trieste, 15 marzo 1981

Partecipano al lutto:
— le famiglie BENCI EDVINO e BENCI CARLO.

Trieste, 15 marzo 1981

---

†

Il 13 marzo è venuto a mancare il mio caro

Cirillo (Bruno) Bait

Ne dà il doloroso annuncio la moglie PINA unitamente alle sorelle ZORA e DRAGA, cognati, cognate, nipoti e parenti tutti.
I funerali seguiranno lunedì 16 corr. alle ore 10 partendo dalla Cappella dell'Ospedale Maggiore.

Trieste, 15 marzo 1981

Vivamente commossi ringraziamo quanti hanno preso parte al nostro dolore per la scomparsa del nostro caro

Sandro Tancovich

I familiari

Trieste, 15 marzo 1981

La Sezione Hockey dell'UNIONE SPORTIVA TRIESTINA partecipa al lutto del proprio giocatore SERGIO TANCOVICH per la prematura scomparsa del padre

Alessandro

Trieste, 15 marzo 1981

ANNIVERSARIO

13.3.80 13.3.81

Nel primo triste anniversario della scomparsa di

Erminio Canonico

la moglie e il figlio lo ricordano con immutato affetto e infinito rimpianto.

Trieste, 15 marzo 1981

---

†

Il 13 marzo dopo un'esistenza travagliata e non priva di dolore si è spenta la nostra cara mamma e moglie

Giuliana Groppazzi nata Mlinar

Addolorati ne danno annuncio il marito PINO, il figlio BRUNO con la moglie PATRIZIA e il piccolo MASSIMILIANO unitamente ai parenti tutti.
I funerali seguiranno lunedì 16 corr. alle ore 10.30 dalla Cappella dell'Ospedale Maggiore.

Non fiori ma opere di bene

Trieste, 15 marzo 1981

Vicini a BRUNO e PINO nel loro dolore:
— SILVANA, PIETRO, VLADIMIRO, FABIO e ILARIA DE VETTORI.

Romans d'Isonzo, 15 marzo 1981

Partecipa al lutto di BRUNO GROPPAZZI la ditta F.lli ZIPPEL S.p.A.

Trieste, 15 marzo 1981

ANNAMARIA è vicina a BRUNO nel dolore per la perdita della sua cara mamma.

Trieste, 15 marzo 1981

---

†

Il 14 marzo è mancato all'affetto dei suoi cari

Francesco Demarchi

Ne danno il triste annuncio i figli LUCIANA e SEBASTIANO (assente), il genero, la nuora ed i nipoti unitamente ai parenti tutti.
I funerali seguiranno martedì 17 corr alle 10.30 dalla Cappella dell'Ospedale Maggiore al cimitero di S. Anna.

Trieste, 15 marzo 1981

Partecipa al lutto di ALDO e LUCIANA la famiglia PETRIGNA.

Trieste, 15 marzo 1981

---

†

Si è spenta il giorno 6 marzo

Antonia Carpenetti ved. Ulianich

Ne danno il triste annuncio, a tumulazione avvenuta, come da espresso desiderio della defunta, le figlie MARIA, RENATA, GIGLIOLA e i parenti tutti.

Trieste, 15 marzo 1981

Sono vicini a NEVI e FLAVIA per la morte della cara mamma

Dalia Pavan

NUCCIA e LIVIO FABIANI.

Trieste, 15 marzo 1981

RINGRAZIAMENTO

I familiari di

Giordano Predonzan

ringraziano commossi tutti coloro che sentitamente hanno partecipato al loro dolore.
Un grazie particolare all'equipe del prof. PIERI, al caro amico dott. GIUSEPPE ALAGNI per l'encomiabile ed affettiva assistenza, al dott. CATTIN e al personale del reparto Semeiotica chirurgica dell'Ospedale di Trieste.

Trieste, 15 marzo 1981

RINGRAZIAMENTO

Commossi per le attestazioni di affetto tributate alla nostra cara

Antonia Lovko ved. Barini

ringraziamo sentitamente tutti coloro che hanno preso parte al nostro dolore.
Un grazie particolare al dott. RAINERO PLOSSI per le amorevoli cure prestateLe.

I familiari

Trieste, 15 marzo 1981

RINGRAZIAMENTO

Commossi per le attestazioni di affetto tributate alla nostra cara e indimenticabile mamma

Maria Fattuta ved. Miss

ringraziamo sentitamente tutte le gentili persone che hanno preso parte al nostro dolore.

Famiglie MISS e nipote MARIA

Trieste, 15 marzo 1981

ANNIVERSARIO

Nel primo anniversario della scomparsa di

Mario Pambianco

la moglie WILMA e i figli ROBERTO e MAURIZIA lo ricordano con immutato affetto e rimpianto.

Trieste, 15 marzo 1981

Nel II anniversario della scomparsa di

Berta Dorni

il marito la ricorda sempre con immutato affetto.
Un Messa verrà celebrata alle ore 10 del 19 marzo nella chiesa Sacro Cuore di Gesù di via del Ronco.

Trieste, 15 marzo 1981

---

†

Il giorno 13 marzo si è spento serenamente

Marcello Vattovani

da Capodistria

Ne danno il triste annuncio la moglie VIRGINIA, i figli don GIULIANO, MARIA, GIUSEPPINA, ANGELO, REDENTA e PAOLO unitamente a generi, nuora, nipoti e parenti tutti.

Un grazie particolare a tutto il personale medico e paramedico di Latisana.

I funerali avranno luogo oggi 15 alle ore 14.30 partendo dall'Ospedale di Latisana per Bibione.

Trieste

Bibione, 15 marzo 1981

Partecipano al dolore famiglie RESINOVIC, VICINI e VALASSI

Trieste, 15 marzo 1981

Partecipano al lutto di PAOLO per la perdita del padre i condomini di via Calcara 42.

Trieste, 15 marzo 1981

---

†

Si è spenta serenamente la nostra cara

Maria Sestan ved. Dragan

Ne danno il triste annuncio il figlio EUGENIO, la nuora ed i nipoti.
Un ringraziamento particolare alle reverende suore della «Casa MALUSÀ - ZANETTI».
I funerali seguiranno lunedì 16 corr. alle ore 12.15 dalla Cappella dell'Ospedale Maggiore.

Non fiori ma opere di bene

Trieste, 15 marzo 1981

---

†

Improvvisamente si è spenta

Libera Zampi ved. Fabbri

Danno il triste annuncio i cugini CONTENTO, GIURCO e la cognata RITA GIRALDI.
Domani 16 corr. alle ore 9.30 la salma sarà traslata dall'Ospedale Maggiore a Massenzatica.

Trieste, 15 marzo 1981

RINGRAZIAMENTO

I familiari di

Carmela Bologna in Moratto

ringraziano sentitamente tutti coloro che hanno partecipato al loro dolore.
Un particolare ringraziamento ai condomini di via Carpineto 16.

Trieste, 15 marzo 1981

Profondamente commossi dall'immenso affetto dimostrato alla nostra cara

Annamaria Cucar ved. Radessich

esprimiamo a tutti la più sincera gratitudine.

Famiglie BERGLIAFFA e ZISCA

Trieste, 15 marzo 1981

I familiari di

Luciano Bonazza

ringraziano vivamente commossi tutti coloro che hanno preso parte al loro dolore.
Un grazie particolare alla famiglia LORENZI per quanto ha fatto e che mai più potremo dimenticare.

Trieste, 15 marzo 1981

RINGRAZIAMENTO

I familiari di

Giorgio Radivo

ringraziano quanti hanno partecipato al loro dolore.

Trieste, 15 marzo 1981

RINGRAZIAMENTO

I familiari di

Pietro Viezzoli

ringraziano tutti coloro che hanno preso parte al loro dolore.

Trieste, 15 marzo 1981

RINGRAZIAMENTO

I familiari di

Slavio Crusvar

ringraziano sentitamente tutti coloro che hanno preso parte al loro dolore.

Trieste, 15 marzo 1981

ANNIVERSARIO

Da un anno

Piero Devescovi

Vice Presidente della Provincia di Trieste Assessore ai Lavori Pubblici

ci ha lasciati tragicamente.
La mamma ANNA, la moglie GIOCONDA, il figlioletto PAOLO, il fratello EZIO con LICIA, famiglie MOSENICH e i parenti tutti Lo ricordano con immutato affetto.
Lunedì 16 marzo alle ore 18 verrà celebrata una S. Messa in suffragio nella chiesa Madonna del Mare di piazzale Rosmini.

Trieste, 15 marzo 1981

---

†

Dopo una vita interamente dedicata alla famiglia, il 14 marzo è serenamente spirata

Laura Sutter nata Catenacci

Ne danno il triste annuncio il marito WALTER, la figlia ERNA con SERGIO ed i parenti tutti
I funerali avranno luogo lunedì 16 corrente alle ore 12 partendo dalla Cappella dell'Ospedale Maggiore.

Trieste, 15 marzo 1981

Partecipano al lutto:
— OLIMPIA e MARISA ERZEG

Trieste, 15 marzo 1981

Partecipano affettuosamente:
— LUCILLA e CARLO AUMAITRE
— MIRELLA e ALDO MACCHI

Trieste, 15 marzo 1981

Partecipa al dolore il BAR VIRGINIA.

Trieste, 15 marzo 1981

---

†

Pasquale Romano

non è più.

A tumulazione avvenuta ne danno il triste annuncio la moglie, i figli, la nuora, i generi e parenti tutti.

Trieste, 15 marzo 1981

---

†

Il giorno 12 marzo a New York è mancato improvvisamente

Giuseppe Triches

Ne danno il triste annuncio il figlio SERGIO e famiglia unitamente alle famiglie TRICHES, NERI e nipoti tutti.

New York - Trieste,
15 marzo 1981

Commossi dalle attestazioni di affetto e di stima manifestate in occasione della scomparsa del nostro caro

Angelo Posar

ringraziamo sentitamente i parenti, gli amici e conoscenti che in vario modo hanno preso parte al nostro dolore.

I familiari

Trieste, 15 marzo 1981

RINGRAZIAMENTO

Il marito di

Angelina Dessanti in Ferluga

ringrazia sentitamente tutti coloro che in vario modo hanno partecipato al suo dolore.

Trieste, 15 marzo 1981

Commossi per le attestazioni di affetto tributate al nostro caro

Stefano Bianco

ringraziamo tutti coloro che hanno preso parte al nostro dolore.

I familiari

Trieste, 15 marzo 1981

Fratelli, sorelle e nipoti del compianto

Ettore Galli

ringraziano tutti coloro che hanno preso parte al loro dolore.

Trieste, 15 marzo 1981

La moglie e le figlie con le famiglie di

Emilio Reggente

ringraziano i parenti e tutti coloro che presero parte al loro grande dolore.

Trieste, 15 marzo 1981

I familiari di

Gioconda Parenzan

ringraziano quanti hanno partecipato al loro dolore.

Trieste, 15 marzo 1981

ANNIVERSARIO

Tutto ci è stato tolto al calar della sera

Maria Kern

Domani a quattro anni dalla Tua scomparsa sempre Ti piangono

Tuo marito e i Tuoi figli

Trieste, 15 marzo 1981

VI ANNIVERSARIO

Vincenzo De Santi

I suoi cari Lo ricordano sempre.

Trieste, 15 marzo 1981

V ANNIVERSARIO

Caro papà e nonno

Nicola Borromeo

sei sempre nel nostro cuore.

Trieste, 15 marzo 1981

1977 1981

Al nostro indimenticabile

Sergio Ianezic

con affetto
mamma e famiglia FERLUGA

Trieste, 15 marzo 1981

---

†

È mancata all'affetto dei suoi cari

Lucia Maria Bortolin ved. Spoto

Ne danno il triste annuncio le figlie, la nuora, il genero, i nipoti, la sorella e il cognato.
Un grazie al medico curante dottor PAVLIDIS.
I funerali seguiranno domani 16 marzo alle ore 11.30 dall'Ospedale Maggiore.

Trieste, 15 marzo 1981

Partecipano al lutto le famiglie INGRAO - TURCO - VOLPE.

Trieste, 15 marzo 1981

---

†

Il 13 marzo, dopo brevissima malattia ci ha lasciati per sempre il nostro adorato marito e padre

Paolo Koll

Odontoiatra

Ne danno il triste annuncio la moglie GRETL, i figli PAOLO e LIDIA, nonché le sorelle ANNA ed IRENE ed i parenti tutti.
I funerali seguiranno lunedì 16 corrente alle ore 11 partendo dalla Cappella dell'Ospedale Civile.

Gorizia, 15 marzo 1981

---

†

Il 14 marzo è mancata la nostra cara

Giovanna Polli ved. Gruden

Ne danno il doloroso annuncio la cognata, i nipoti e parenti tutti.
I funerali seguiranno martedì 17 corr. alle ore 10.45 dalla Cappella dell'Ospedale Maggiore.

Trieste, 15 marzo 1981

Commossi per l'improvvisa scomparsa del padre

Bruno Raccovelli

gli amici impiegati della SITE esprimono al figlio GIOVANNI e alla famiglia le più sentite condoglianze.

Monfalcone, 15 marzo 1981

RINGRAZIAMENTO

Commossi dalla viva partecipazione al dolore per la scomparsa del loro caro

Marino Tomasin

ringraziamo sentitamente tutti coloro che in vario modo hanno voluto onorarne la memoria.

GABRIELLA e SANDRO

Trieste, 15 marzo 1981

RINGRAZIAMENTO

Commossi per le molteplici attestazioni di affetto tributate al nostro caro

Bruno Signoretto

ringraziamo di cuore parenti, amici e conoscenti che ci sono stati vicini in questo momento di grande dolore.

I familiari

Trieste, 15 marzo 1981

RINGRAZIAMENTO

I familiari di

Genoveffa Poropat ved. Doz

ringraziano sentitamente tutti coloro che hanno partecipato al loro dolore.

Trieste, 15 marzo 1981

RINGRAZIAMENTO

I familiari di

Antonia Saulig ved. Kersevany

ringraziano sentitamente tutti coloro che hanno partecipato al loro dolore.

Trieste, 15 marzo 1981

I familiari di

Silva Duiz nata Serio

ringraziano sentitamente tutti coloro che presero parte al loro dolore.

Trieste, 15 marzo 1981

Il figlio DINO e i familiari di

Nerina Monti

ringraziano commossi tutti coloro che hanno partecipato al loro dolore.

Trieste, 15 marzo 1981

Nel VI anniversario della scomparsa del nostro

Meto Levi

lo ricordiamo con nostalgia e tanto rimpianto.

ROMA, GIORGIO LUISA, ANDREA

Trieste, 13 marzo 1981

Nel primo anniversario della scomparsa di

Alessandro Rosmann

lo ricordano la moglie STEFANIA, il figlio GIORGIO e i parenti tutti.

Trieste, 15 marzo 1981

Nel settimo anniversario della scomparsa di

Stella Locatelli ved. Sisto

la figlia Tina la ricorda con immenso affetto.

Trieste, 15 marzo 1981

---

†

Il giorno 13 marzo è mancata all'affetto dei suoi cari

Antonia Dobrilla in Urlini

Con profondo dolore ne danno l'annuncio il marito MARIO, i figli MARINA, SERGIO e LUCIANO, i nipoti MILENA, FABIANA, FABIO, il fratello LINO e parenti tutti.
I funerali seguiranno lunedì 16 marzo alle ore 9.45 dalla Cappella dell'Ospedale Maggiore.

Trieste, 15 marzo 1981

Partecipano al lutto le famiglie MATTERA - SANDRIN.

Trieste, 15 marzo 1981

---

†

Si è spenta serenamente la nostra cara

Maria Mersnik ved. Crisman

Ne danno il triste annuncio la figlia, i figli, le nuore, i nipoti e i parenti tutti.
I funerali seguiranno martedì 17 marzo alle ore 9.45 dalla Cappella dell'Ospedale Maggiore.

Trieste, 15 marzo 1981

---

†

Il 13 corr. si è spento a Lonigo

Albino Fabiani

Ne danno l'annuncio le cugine PAOLA, SABINA e OTTILIA e famiglie.
I funerali seguiranno lunedì 16 corr. alle ore 11.30 dal Cimitero di S. Anna

Trieste, 15 marzo 1981

GIORGIO POLACCO piange con immenso dolore la prematura scomparsa di

Paolo Grassi

grande uomo di teatro e di cultura ed e vicino alla sua adorata NINA compagna di vita e lavoro.

Milano, 15 marzo 1981

RINGRAZIAMENTO

I familiari di

Emilia Zettin ved. Parovel

ringraziano commossi tutti coloro che hanno preso parte al loro dolore.

Trieste, 15 marzo 1981

I familiari di

Generosa Carbone

ringraziano coloro che hanno partecipato al loro dolore ed in particolare i condomini di via Revoltella 19.

Trieste, 15 marzo 1981

RINGRAZIAMENTO

I familiari di

Vittoria Valentinuzzi

ringraziano tutti coloro che hanno partecipato al loro dolore.

Trieste, 15 marzo 1981

I familiari di

Nalda Gattorossi ved. Visini

ringraziano tutti coloro che hanno preso parte al loro dolore.

Trieste, 15 marzo 1981

I familiari di

Ida Dolesi

ringraziano sentitamente tutti coloro che hanno preso parte al loro dolore

Trieste, 15 marzo 1981

RINGRAZIAMENTO

I familiari di

Luigi Erman

ringraziano quanti in vario modo hanno preso parte al loro dolore.

Trieste, 15 marzo 1981

Per onorare la memoria di

Bruna Zangrando Covi

domani 16 corr. verrà celebrata alle ore 17.30 nella chiesa di S. Maria Maggiore una Messa nel trigesimo della sua morte.

Trieste, 15 marzo 1981

Sembra ieri e sono 3 anni.
La moglie LIDIA e i figli ricordano

Nino Dambrosi

a quanti gli hanno voluto bene.

Trieste, 15 marzo 1981

Ricorrendo domani il terzo anniversario della scomparsa di

Zega Mario

la moglie e i familiari lo ricordano.

Trieste, 15 marzo 1981

Nel terzo anniversario della scomparsa di

Edi Luisa

la moglie, figlio e famiglia Lo ricordano.

Trieste, 15 marzo 1981

Nove anni fa mancava

Palmira Redivo ved. Basaldella

I suoi cari La ricordano.

Trieste, 15 marzo 1981

DALL'INTERNO E DALL'ESTERO

«SQUATTERS» SCATENATI

Un'ondata di violenze in Germania

BONN — Ondata di violenze in Germania ad opera degli «squatters» (occupanti abusivi di case abbandonate).

Tra venerdì sera e ieri mattina dimostrazioni, alle quali hanno partecipato oltre 20 mila giovani, sono avvenute ad Amburgo, Brema, Hannover, Norimberga, Friburgo, Detmold, Duesseldorf, Kassel, Goettingen, Berlino Ovest e in altre città. Incidenti a ripetizione, vetrine spaccate, feriti e arresti hanno accompagnato la protesta contro gli arresti di massa avvenuti il 6 marzo scorso a Norimberga, quando la polizia fermò 141 persone, 70 delle quali sono ancora in carcere.

A Berlino Ovest una quarantina di negozi sono stati danneggiati, a Detmold (Westfalia) son ostati registrati danni per il lancio di bombe molotov contro edifici pubblici, a Duesseldorf alcune persone si sono incatenate davanti al tribunale.

Sempre a Berlino, continua l'occupazione di 110 edifici destinati alla demolizione; con l'autorizzazione della magistratura, la polizia della città ha compiuto un'irruzione nei locali di un quotidiano di sinistra, il «Tageszeitung», e ha sequestrato l'edizione che pubblicava uno scritto non firmato nel quale, sotto il titolo «La città deve esplodere oggi», si invitavano «i guerriglieri» a compiere azioni « in ogni quartiere della città».

Da registrare anche un tentativo (fortunatamente fallito) di appiccare il fuoco all'edificio del Reichstag, l'ex Parlamento in cui è in corso un'esposizione. Il borgomastro Hansjochen Vogel ha espresso la sua soddisfazione perché è fallito «il tentativo di dare una vernice storica ad un'atmosfera di disordini».

Le forze politiche stanno interrogando sulle cause e le caratteristiche di questa protesta. I partiti hanno deciso di comune accordi di «aprire un dialogo» con i giovani e i ministri degli interni degli 11 «laender» si riuniranno per esaminare la situazione.

Sui sistemi per affrontare il problema vi è una profonda divergenza tra i partiti. I socialdemocratici di Berlino cercano una «soluzione politica» a una carenza di abitazioni. I cristiano-sociali bavaresi sono schierati per il ristabilimento dell'ordine e un armamento della polizia più efficace, come l'adozione di proiettili di gomma e più efficienti gas lacrimogeni.

Il ministro bavarese Franz Josef Strauss si è detto sostenitore di una risposta più dura da parte dello stato contro i dimostranti, definendo il movimento di protesta «un'incubatrice del terrorismo». Il presidente della Spd, Willy Brandt, ha detto che il problema non si può affrontare «nel modo febbrile e irrazionale» adottato dalle autorità di Norimberga, anche se i «violenti» devono essere isolati.

Dimostrazione contro Ankara

BONN – Dodicimila persone, cittadini turchi e tedeschi hanno partecipato ieri ad una manifestazione a Francoforte contro la giunta militare di Ankara. Non sono stati segnalati incidenti. Alla manifestazione hanno aderito deputati socialdemocratici, scrittori, gruppi giovanili.

Proprio ieri, il governo turco ha ribadito, da parte sua, il proposito di un rapido ritorno alla democrazia, chiedendo la comprensione degli occidentali per le complesse e particolari circostanze (crisi economica e terrorismo) che hanno determinato l'intervento dei militari.

IL PICCOLO

LUCIANO CESCHIA
Direttore responsabile

Edito dalla Società Editrice Triestina p. a. - Via S. Pellico 8

GRUPPO RIZZOLI-CORRIERE DELLA SERA

Angelo Rizzoli
PRESIDENTE

Bruno Tassan Din
DIRETTORE GENERALE

DIRETTORE DIVISIONE QUOTIDIANI
Lorenzo Jorio

DIRETTORE DIVISIONE PUBBLICITÀ
Napoleone Jesurum

«Il Piccolo» è iscritto alla FIEG - Federazione Italiana Editori Giornali

La tiratura è controllata dall'ADS - Accertamenti Diffusione Stampa

VERTICE BILATERALE OGGI IN ALSAZIA PER COORDINARE LE POSIZIONI

Offensiva di Parigi e Bonn per il dialogo con l'Urss

Visita di Genscher a Mosca ai primi di aprile La Francia vuole riprendere l'export di grano

PARIGI — *Offensiva coordinata della diplomazia franco-tedesca per rilanciare il dialogo Est-Ovest. Mentre Giscard e Schmidt si apprestano all'incontro di domani in Alsazia, si apprende che il ministro degli esteri tedesco Hans-Dietrich Genscher si recherà il mese prossimo a Mosca e che Parigi si impegnerà in sede Cee, per abolire le sanzioni decretate dalla Comunità contro l'Urss.*

È dunque confermato ufficialmente che Giscard e Schmidt si incontrano oggi in un ristorante presso Strasburgo. La notizia era stata anticipata venerdì a Bonn da alcune indiscrezioni. Il Presidente francese e il Cancelliere tedesco saranno affiancati dai rispettivi ministri degli esteri, François-Poncet e Genscher, reduci entrambi da colloqui a Washington con il Presidente Reagan e con il segretario di stato Haig.

Secondo fonti tedesche, al centro dei colloqui figurerà un giro d'orizzonte sulle relazioni Est-Ovest alla luce della linea di fermezza contro l'espansionismo sovietico assunto da Reagan. Si parlerà anche delle prospettive relative ai negoziati sul controllo degli armamenti e dei problemi economici e valutari.

Quanto alla visita di Genscher nell'Urss dal 2 al 4 aprile, essa sarà la prima presa di contatto Est-Ovest ad alto livello dopo l'insediamento di Reagan alla casa bianca e dopo il 26° congresso del Pcus, nel corso del quale Breznev ha lanciato alcune proposte «per rafforzare la distensione» («summit» Usa-Urss, congelamento degli euromissili).

Un appello all'Occidente, affinché dia prova di «realismo» e accetti subito le proposte Breznev è lanciato intanto dalle colonne della «Pravda», tramite un articolo siglato con lo pseudonimo Aleksiei Petrov e anticipato integralmente dalla «Tass». L'agenzia sovietica ha anticipato anche un secondo articolo firmato dal commentatore di politica estera, Yuri Zhukov, secondo il quale mentre negli Stati Uniti si temporeggia, nelle capitali dell'Europa occidentale «si capisce l'importanza del dialogo con l'Urss».

Da parte sua, la Francia chiederà agli altri paesi della Cee l'autorizzazione ad esportare, nel 1981, circa 600 mila tonnellate di grano in Unione Sovietica. «Le Monde» afferma che per Parigi la richiesta non rappresenta una violazione dell'accordo concluso il 15 gennaio 1980, in base al quale i «Nove» si impegnavano a non aumentare le vendite all'Urss al di là del livello tradizionale, in modo da non sostituirsi agli Stati Uniti i quali avevano imposto l'embargo, dopo l'intervento militare dell'Urss nell'Afghanistan.

L'argomentazione francese — sempre secondo «Le Monde» — si fonda sul fatto che nel 1980 le esportazioni nazionali di grano verso l'Urss avevano raggiunto il quantitativo contemplato per l'anno in corso, che era appunto di 600.000 tonnellate.

Breznev «vota» Giscard

PARIGI — L'appoggio, appena velato, espresso dall'organo del Pc sovietico «Pravda» alla candidatura di Giscard d'Estaing per un secondo settennato, ha suscitato numerose razioni in Francia.

Mentre molti giornali sottolineano che il Cremlino «ha sempre appoggiato i regimi conservatori dell'Occidente», preferendo il consolidamento di coloro che già conosce, altri affermano che si tratta di un'«inammissibile interferenza negli affari interni della Francia», confermando così indirettamente l'influenza di Mosca nella vita politica dei paesi occidentali.

Giscard, scrivono diversi quotidiani, resta per i sovietici colui che ha rotto il loro isolamento diplomatico, con l'incontro di Varsavia con Breznev dopo l'intervento nell'Afghanistan. Altri ancora sostengono: «L'Urss preferisce la debolezza alla forza. Favorisce Giscard perché teme Chirac, così come avrebbe preferito la vittoria di Carter a quella di Reagan negli Stati Uniti».

Il Partito comunista francese, «accusato dai quotidiani degli altri schieramenti politici di allinearsi sempre più su Mosca ha accolto con imbarazzo il bilancio «globalmente positivo» tracciato dalla «Pravda» sulla presidenza di Giscard. Il segretario generale e candidato del Pcf, Georges Marchais, ha detto di non aver letto l'articolo dell'organo del Pcus. Ma ha commentato che «nessun paese straniero ha il diritto di interferire nella politica della Francia. Questa viene definita a Parigi, non a Londra, Washington, Bonn o Mosca». Facendo così eco alla reazione dell'altro partito di sinistra, suo rivale alle elezioni presidenziali, con François Mitterand come candidato.

Molti giornali ricordano che già nel 1974, fra il primo e il secondo giro di scrutinio delle elezioni presidenziali, l'ambasciatore sovietico a Parigi si era recato in visita dal candidato Giscard d'Estaing, disdegnando in un certo senso, Mitterand, il quale era allora, almeno nominalmente, il candidato di tutta la sinistra.

Riassumendo le reazioni, il giornale di provincia «La Charente libre» scrive: «Sapendo che Marchais non potrà comunque essere eletto, l'Urss fa già le sue scelte, secondo i propri interessi, rappresentati ora dalla politica di moderazione e di stabilizzazione seguita da Giscard in campo internazionale».

Per aver chiesto che al secondo giro di scrutinio delle elezioni presidenziali i voti vadano al candidato della sinistra in migliore situazione, Guy Bois è stato frattanto espulso dal Partito comunista francese. La notizia, pubblicata da «L'Humanité», afferma che l'animatore della campagna «per l'unione (della sinistra) nelle lotte» si è autoescluso dal partito comunista prestandosi al gioco politicante dei socialisti».

Dopo l'espulsione di numerosi intellettuali recente è quella del filosofo Etienne Balibar — il Partito comunista — afferma «Le nouvel Observateur» — parla di un vero e proprio complotto da parte di «infiltrati nei suoi ranghi». Questa manovra — prosegue il settimanale — è destinata a preparare la giustificazione della sconfitta, già scontata del Pcf alle elezioni.

Alcuni giorni fa, il filosofo Jean Ellestein ha lanciato un appello ai militanti del Pcf di votare per il socialista Mitterrand.

Per il Salvador Kissinger chiede forza e cautela

LOS ANGELES – L'ex segretario di stato americano Henry Kissinger ha detto che il Salvador rappresenta la buona occasione per gli Stati Uniti di «assumere un atteggiamento ferreo» contro i sovietici, ma si è appellato all'amministrazione Reagan perché faccia attenzione nel costituire una presenza militare in tale paese.

Kissinger ha precisato che l'attuale governo salvadoregno non è «da raccomandarsi come modello ad ogni società», ma ha aggiunto che molti guerriglieri di sinistra che lottano contro tale governo sono filo-comunisti e filocubani ed ha avvertito che la loro vittoria risulterebbe «nell'ulteriore radicalizzazione di tutta la zona ed in un ulteriore incremento dell'influenza cubana e sovietica».

Egli ha inoltre detto che gli Stati Uniti dovrebbero ricordare le lezioni apprese durante la guerra nel Vietnam, tra cui quella di non «impegnarsi in un'impresa totalmente senza sbocchi» e quella di evitare «di attaccare la credibilità del governo americano».

NON PIÙ ACCETTABILE L'ESPANSIONISMO

Ancora un monito di Haig ai sovietici

WASHINGTON — Il segretario di stato americano Alexander Haig ha riconosciuto che le controversie fra gli Stati Uniti e l'Unione Sovietica «hanno condotto la pace ad un livello precario» ed ha invitato il governo di Mosca a «capire che le sue attività non sono ormai più accettabili».

Durante un'intervista televisiva, il segretario di stato ha detto che «vi sono troppe controversie importanti fra gli Stati Uniti e l'Unione Sovietica» e che non è più possibile ignorare gli interventi sovietici fatti «per procura», quali sono quelli in Angola, in Etiopia, in Cambogia e in Afghanistan.

«È chiaro per il popolo americano e per i nostri alleati dell'Europa occidentale che se continuassimo ad ignorare le attività sovietiche, gli obiettivi della pace mondiale e della stabilità internazionale sarebbero gravemente minacciati. È chiaramente giunta l'ora per l'Unione Sovietica di capire che le sue attività non sono più accettabili».

Per quanto riguarda la Polonia, Haig non ha voluto anticipare quali conseguenze potrebbe comportare un intervento sovietico. Si è limitato a confermare che si tratterà di conseguenze «gravi e durature».

Della situazione in Polonia Haig si era in precedenza soffermato parlando con un giornalista dell'Associated Press. Gli Stati Uniti — aveva detto — hanno notato un irrigidimento della posizione sovietica per quanto riguarda la Polonia, irrigidimento che è coinciso con l'inizio di imponenti esercitazioni militari a ridosso dei confini polacchi.

SI DIMETTE UN ALTRO CAPO COMUNISTA CONTESTATO DA SOLIDARNOSC

Mosca dice di poter contare sulle forze armate polacche

MOSCA — L'esercito polacco continua ad essere «un fermo alleato di Mosca, nonostante la costante minaccia di sovversione». Lo afferma l'organo dell'esercito sovietico «Stella rossa» in un servizio sulla visita di due corrispondenti ad alcune unità polacche.

«La situazione continua ad essere difficile — si legge su «Stella rossa» — ma abbiamo visto un'altra cosa. Le attività dei comunisti intese a superare le difficoltà nella vita di questo paese sono aumentate e la risposta ai nemici del socialismo viene intensificata. L'esercito polacco, nostro alleato militare e amico, sta al suo posto con fermezza e vigilanza, ne abbiamo avuto assicurazione da decine di militari con cui ci siamo incontrati».

I corrispondenti citano fra l'altro una dichiarazione del colonnello Luvichak, vice comandante della divisione intitolata a Tadeusz Kosciusko, l'eroe polacco delle guerre napoleoniche: «Ogni genere di nemico della Polonia spera di penetrare nelle caserme e trarre in inganno una parte dei soldati per metterli contro i loro comandanti e gli attivisti politici. Ma hanno visto la compattezza delle unità, la maturità socialista e la profonda fedeltà al dovere. Persino giovani soldati appena chiamati in servizio si sono resi conto rapidamente della verità e delle menzogne».

I corrispondenti di «Stella rossa» scrivono poi di aver trovato un forte appoggio al Patto di Varsavia e al regime comunista tra gli allievi di un'accademia militare. In sostanza, essi affermano di essere tornati dalla Polonia convinti che «gli intrighi dei nemici del socialismo saranno mandati a vuoto».

Da parte sua, il quotidiano dell'esercito polacco «Zolnierz Wolnosci» (soldato della libertà), molto attivo nella sua campagna contro le «forze antisocialiste», lancia un nuovo violento attacco contro i due principali animatori del comitato di autodifesa sociale «Kor», Adam Michnik e Jacek Kuron. In particolare, l'articolo denuncia asseriti legami tra i dissidenti e il servizio segreto tedesco.

Si apprende frattanto che il premier Jaruzelski ha accettato le dimissioni del dirigente comunista di Radom, Janusz Prokopiak. La sezione di Radom di «Solidarnosc» ha accusato Prokopiak di «ostacolare il rinnovamento del paese» e — cosa ancora più grave — di avere avuto parte nella sanguinosa repressione dei tumulti operai del 1976. L'organo del Pc polacco ha fatto sapere che Prokopiak aveva rassegnato già dieci giorni fa le dimissioni al Politburo nazionale del partito.

Le contromisure Nato in caso di invasione

BRUXELLES — L'insieme delle misure che l'Alleanza atlantica adotterebbe in caso di intervento sovietico in Polonia è stato messo a punto al quartier generale Nato di Bruxelles. Il «pacchetto» comprende provvedimenti di carattere politico, diplomatico (richiamo degli ambasciatori da Mosca) ed economico.

Walesa domani a Radom

VARSAVIA — Il leader sindacale Lech Walesa si recherà domani a Radom per cercare di risolvere la controversia tra il sindacato e le autorità locali in merito alla responsabilità dei fatti avvenuti nella città polacca nel giugno 1976 quando, in seguito all'aumento dei prezzi dei generi alimentari vi furono disordini sedati con l'intervento della polizia.

Per preparare l'incontro, a Radom è arrivata ieri a Danzica una delegazione della commissione nazionale di coordinamento.

Nel momento in cui si preannuncia l'arrivo di Walesa a Radom, lo stesso nella sua qualità di presidente della commissione di coordinamento di «Solidarnosc», ribadisce, in una dichiarazione, che ogni proclamazione di sciopero deve essere preannunciata con almeno sette giorni di anticipo e che devono essere preventivamente avviati colloqui per cercare di risolvere la controversia.

Con questo nuovo intervento di Walesa si ha la conferma di una polemica tra la commissione nazionale di «Solidarnosc» e gli «Mkz» regionali sul fatto che ogni azione di protesta deve essere preceduta, come appunto afferma Walesa, da ogni possibile tentativo per risolvere la situazione in modo non conflittuale.

VERSO UNA REPUBBLICA «SOVIETIZZATA» NELL'AUTONOMIA FORMALE

L'Afghanistan come la Mongolia?

WASHINGTON — *Secondo quanto affermano alcuni esponenti del Dipartimento di stato americano, durante gli ultimi due mesi il livello dei combattimenti fra le truppe sovietiche e le forze di resistenza afghane è stato più elevato di quanto si fosse previsto, ma ormai le due parti sono giunte ad una situazione di stallo. Alla fine di febbraio secondo le stime effettuate, i soldati sovietici in Afghanistan erano 85 mila, mentre altri 25 o 30 mila uomini sono stanziati lungo il versante sovietico della frontiera Urss-Afghanistan.*

Secondo la stessa fonte, durante l'ultima settimana di febbraio si sono verificati aspri scontri in circa due terzi delle province dell'Afghanistan. Sembra che i combattimenti siano piuttosto intensi nella regione centrale e lungo i confini settentrionali. Un portavoce ha affermato che, sebbene non vi siano segni di aumento degli effettivi sovietici che possano far presagire un'offensiva di primavera, «ciò non significa che quando le condizioni atmosferiche miglioreranno gli scontri non si faranno più aspri». Egli ha inoltre aggiunto che «per tutto l'inverno e ancora adesso, la tendenza dei sovietici è stata a reagire piuttosto che a prendere iniziative militari», e che negli ultimi due o tre mesi hanno sferrato ripetute offensive «con successi alterni».

A proposito della situazione generale, si apprende che dicembre e gennaio sono i mesi in cui si è registrato il più alto numero di profughi afghani passati in Pakistan. Le stime ufficiali parlano di 143 mila in gennaio e di 118 mila in dicembre. Complessivamente, i profughi afghani nel Pakistan sono ormai un milione e seicentomila. Per la prima volta si registra poi un certo malcontento da parte dell'Iran per la situazione dei profughi afghani che vi si sono rifugiati. Secondo una stima ufficiale iraniana, il numero dei profughi afghani è di 500 mila, cioè il doppio di quello indicato da una precedente stima americana.

L'Unione Sovietica è impegnata nella «sovietizzazione» dell'Afghanistan. Se ne avvertono gli effetti soprattutto nella sfera dell'istruzione: i sovietici infatti si preoccupano soprattutto di influenzare la popolazione giovanile. L'Afghanistan rischia così di diventare una seconda «Mongolia», ma quest'eventualità sembra ancora lungi dal realizzarsi. (La Mongolia, come si ricorderà, è entrata nella sfera d'influenza sovietica, pur conservando lo statuto di nazione autonoma).

Un altro aspetto della politica sovietica è uno sforzo concertato per dare l'impressione che l'Afghanistan sia sulla via del ritorno alla normalità. Questo limita le possibilità di intervento politico da parte dei sovietici, perché finché i russi parlano di ritorno alla normalità è difficile che riescano a trovare pretesti per sbarazzarsi del Presidente della repubblica, Babrak Karmal, il quale, come ben sanno i sovietici, è inviso al popolo afghano.

Per quanto riguarda la guerra chimica, l'impiego di sostanze paralizzanti da parte dei sovietici in Afghanistan è stato provato in modo incontestabile, mentre non ci sono prove certe dell'uso di sostanze letali. Al momento, sono ben poche le notizie relative a una guerra chimica intesa in senso tradizionale che filtrano dal paese. È possibile che le reazioni dell'opinione pubblica alle atrocità patite in passato dall'Afghanistan e connesse con l'uso di armi chimiche, abbiano scoraggiato i sovietici dall'estenderne ulteriormente l'impiego.

A Kabul, le truppe d'occupazione sono state peraltro messe in stato di massima allerta, presumibilmente perché il 22 febbraio scorso ricorreva l'anniversario dello sciopero dei negozianti della capitale, durante il quale i cittadini scesero in strada a migliaia gridando slogan antisovietici.

Mentre vanno scemando le voci di brutalità e torture nelle prigioni afghane, la popolazione carceraria del paese sta «visibilmente toccando livelli limite». All'inizio di gennaio, infatti, nel carcere di Pulicharki, a Kabul, c'erano, secondo le stime, 10 mila prigionieri, di cui 8 mila politici. Entro la terza settimana di febbraio, la popolazione carceraria dello stesso stabilimento aveva toccato le 15 mila unità.

Consiglieri russi aiutano i libici nel Ciad occupato

WASHINGTON — Una cinquantina di consiglieri tecnici e militari è stata inviata dall'Urss nel Ciad per assistere le forze libiche che hanno occupato il paese: lo hanno detto funzionari del dipartimento di stato Usa.

Successivamente, l'agenzia «Tass» ha diffuso una smentita di prammatica alla notizia, che conferma la penetrazione sovietica in Africa, denunciata ieri anche dal Presidente senegalese Senghor.

Banca Cattolica del Veneto

Società per Azioni fondata nel 1892 - Capitale sociale e riserve L. 66.986.645.879
Sede sociale e Direzione Centrale in Vicenza - Iscritta al Tribunale di Vicenza al n. 68

I Signori Azionisti sono convocati in Assemblea ordinaria e straordinaria presso il Centro Torri della Banca Cattolica del Veneto - Torri di Quartesolo (Vicenza) per il giorno 31 marzo 1981 alle ore 10 in prima convocazione ed, occorrendo, in seconda convocazione per il giorno 1 aprile 1981 alle ore 10 nello stesso luogo, per la trattazione del seguente

ORDINE DEL GIORNO

Parte ordinaria

1° - Relazione del Consiglio di Amministrazione e del Collegio Sindacale;
2° - Presentazione del Bilancio dell'esercizio 1980 e deliberazioni relative;
3° - Proposte in ordine all'acquisto ed alla eventuale alienazione di azioni proprie;
4° - Nomina di Amministratori, previa determinazione del numero dei componenti il Consiglio di Amministrazione;
5° - Nomina del Collegio Sindacale e del suo Presidente previa determinazione dell'emolumento per il triennio 1981/1983.

Parte straordinaria

1° - Proposta di aumento del capitale sociale da L. 34.675.200.000 a L. 50.000.000.000 mediante:
- aumento gratuito del capitale sociale da L. 34.675.200.000 a L. 41.343.507.500, mediante assegnazione gratuita di 5 nuove azioni ogni 26 vecchie azioni possedute con prelievo di L. 6.668.307.500 dalla Riserva straordinaria;
- aumento a pagamento da L. 41.343.507.500 a L. 50.012.307.500 mediante offerta in opzione di 1 nuova azione ogni 4 vecchie azioni possedute al prezzo di L. 1.000 di cui L. 500 a titolo di sovrapprezzo;
- riduzione contemporanea del capitale sociale, per arrotondamento, da L. 50.012.307.500 a L. 50.000.000.000 mediante annullamento di n. 24.615 azioni proprie in portafoglio, e prelievo dalla Riserva straordinaria della differenza tra il valore di carico ed il valore nominale delle medesime;
2° - Modifica dell'art. 5 dello Statuto sociale;
3° - Conferimento di poteri per l'attuazione delle delibere adottate;
4° - Deliberazioni inerenti e conseguenti anche in ordine alle azioni proprie in portafoglio.

A norma delle vigenti disposizioni di legge, potranno intervenire all'Assemblea gli Azionisti che, almeno 5 giorni prima di quello fissato per l'Assemblea stessa, abbiano depositato i certificati azionari o presso qualsiasi sportello della Banca o presso «La Centrale Finanziaria Generale S.p.A.» con sede in Milano, Piazzetta M. Bossi n. 2, oppure presso i seguenti Istituti e loro dipendenze: Banco Ambrosiano S.p.A.; Credito Varesino S.p.A.; Banca Passadore & C. S.p.A.; Banca del Gottardo S.A. - Lugano.

Il Consiglio di Amministrazione

Vicenza, 20 febbraio 1981

L'avviso di convocazione è stato pubblicato sulla Gazzetta Ufficiale n. 57 del 26 febbraio 1981.

ENTE NAZIONALE PER L'ENERGIA ELETTRICA
Roma - Via G. B. Martini, 3

AVVISO AGLI OBBLIGAZIONISTI

PRESTITO OBBLIGAZIONARIO 1974-1981 INDICIZZATO DI NOMINALI L. 400 MILIARDI

A norma dell'art. 5 del regolamento del prestito dal 1° giugno 1981 diverranno esigibili, presso i consueti istituti bancari incaricati, con la maggiorazione che sarà resa nota nella prima quindicina del prossimo mese di maggio, tutti i titoli costituenti le residue cinquantotto serie numerate

2 - 11 - 13 - 19 - 22 - 24 - 34 - 35 - 37 - 40 - 41 - 42 - 58 - 61 - 63 - 69 - 81 - 85 - 93 - 105 - 109 - 113 - 116 - 129 - 139 - 146 - 150 - 151 - 160 - 166 - 168 - 179 - 181 - 190 - 207 - 208 - 215 - 217 - 223 - 227 - 244 - 262 - 270 - 281 - 296 - 304 - 319 - 332 - 335 - 337 - 339 - 342 - 367 - 371 - 372 - 376 - 380 - 391

rimborsabili giusta il piano di ammortamento.

OPICINA

IN PALAZZINA RECENTISSIMA VENDESI APPARTAMENTO

- Saloncino
- Cucina
- 3 stanze letto
- Doppi servizi
- Ampia terrazza
- Posto auto
- Accurate rifiniture

POSSIBILITA' MUTUO

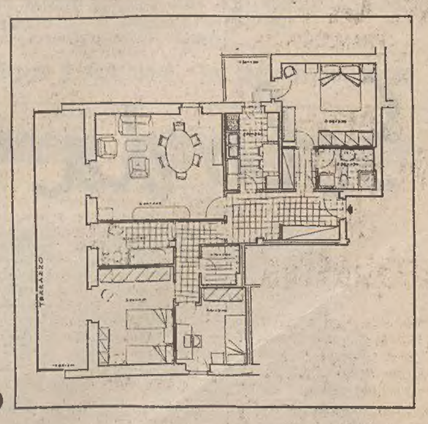

gabetti in tutta Italia

Aderente alla FIABCI Italia

TRIESTE - Via Carducci, 20 - Tel. 040/764664

Continuaz. dalla 16.a pagina

A.A. S.IM.I. LIBERO via Madonna del Mare, soggiorno, 3 stanze, stanzetta, cucina, servizi, ingresso. 45.000.000. Tel. 772629. 3143 S

A.A. S.IM.I. LIBERO via Madonna del Mare, soggiornó, 2 stanze, stanzetta, cucina, servizi, ingresso. 45.000.000. Tel. 772629. 3143 S

A.A. S.IM.I. LIBERO vista mare, salone, 3 stanze, cucina, doppi servizi, ingresso, terrazza, cantina, giardino. 165.000.000. Tel. 772629. 3143 S

A.A. S.IM.I. LIBERO XX Settembre, salone, 4 stanze, cucina, servizi, ingressi, ripostiglio, veranda. 105.000.000. Tel. 772629. 3143 S

A.A. S.IM.I. LIBERO Carpineto, soggiorno, 2 stanze, cucina, servizi, ingresso, balcone, cantina. 47.000.000. Tel. 772629. 3143 S

A.A. S.IM.I. LIBERO Commerciale, soggiorno, 2 stanze, stanzetta, cucina, ingresso, servizi, balcone. 52.000.000. Tel. 772629. 3143 S

A.A. S.IM.I. LIBERO San Giacomo, soggiorno, cucinino, stanza, stanzetta, ingresso, servizi. Ammobiliato. 33.000.000. Tel. 772629. 3143 S

A.A. S.IM.I. LIBERO San Michele, 2 stanze, cucina, servizi, ingresso, cantina. 30.000.000. Tel. 772629. 3143 S

A.A. S.IM.I. LIBERA Soffitta centrale, 3 stanze, cucinotto, ingresso, servizi. 19.500.000. Tel. 772629. 3143 S

A.A. S.IM.I. LIBERO lussuoso, salone, 2 stanze, cucina, doppi servizi, ingresso, terrazza. Tel. 772629. 3143 S

A.A. S.IM.I. LIBERO piazza Goldoni, soggiorno, 4 stanze, servizi, cucina. Trattative riservate. Tel. 772629. 3143 S

A.A. S.IM.I. Domio in costruzione appartamento in casetta, soggiorno, 3 stanze, cucina, doppi servizi, ingresso, balconi, cantina, giardino. Magazzino con servizi. 120.000.000. Tel. 772629. 3143 S

A.A. S.IM.I. Cattinara consegna giugno '81, vista mare, soggiorno, stanza, doppi servizi, ingresso indipendente, terrazza, mansarda, cucina, giardino, posto macchina. 90.000.000. Tel. 772629. 3143 S

A.A. S.IM.I. Proprietà immobiliare a 30 chilometri dalla città, ristorante, pensione, appartamento padronale, aria condizionata. Trattative riservate Tel. 772629. 3143 S

A.A. S.IM.I. Terreno edificabile a Servola, progetto approvato, 57.000.000. Tel. 772629 3143 S

A.A. S.IM.I. Terreno ed ficabile, pianeggiante, vista mare, mq 900. 54.000.000. Tel. 772629. 3143 S

A.A. S.IM.I. Terreno edificabile zona Commerciale mq 1500, edificabili 2.103 mc. Tel. 772629. 3143 S

A.A. S.IM.I. Terreno edificabile Trebiciano, 1.300 mq, con servizi. 48.000.000. Tel. 772629. 3143 S

A.A. S.IM.I. Molino a Vento, costruzione recente, 2 stanze, cucinotto, servizi, cantina. 22.500.000. Tel. 772629. 3143 S

A.A. S.IM.I. Commerciale, soggiorno, 2 stanze, cucina, servizi, balconi, ripostigli, 37.000.000. Tel. 772629. 3143 S

A.A. S.IM.I. Piazza Carlo Alberto, soggiorno, 3 stanze, stanzetta, cucina, servizi, ingresso, balcone, 68.000.000. Tel. 772629. 3143 S

A.A. S.IM.I. Lucio Vero, 2 stanze, cucina, servizi, balcone. 26.000.000. Tel. 772629. 3143 S

A.A. S.IM.I. Via del Bosco, 3 stanze, cucina, servizio, ingresso, ripostiglio, veranda. 11.500.000. Tel. 772629. 3143 S

A.C. FORTUNIO Petronio vendonsi ultimi appartamenti occupati 1-2 stanze, cucina, bagno, wc, poggioli. Immobiliare Triestina ADERENTE COLLEGIO MEDIATORI DI TRIESTE. Via XXX Ottobre 4, tel. 62636. 1057 S

A.C. OCCUPATI varie grandezze TOTI-OSPEDALE MILITARE-GHIRLANDAIO. Immobiliare Triestina. XXX Ottobre 4, tel. 62636. 1057 S

A.C. MAGAZZINO salita Montanelli mq 300 circa vendesi. Immobiliare Triestina, XXX Ottobre, 4 tel 62636. 1057 S

A.C. NAVALI BAZZONI consegna agosto vendesi appartamento 2 stanze, salone, cucina, bagno, ripostiglio, poggiolo, autoriscaldamento metano; ALTRO 2 stanze, salone, cucina, doppi servizi, ripostigli, poggiolo. Informazioni Immobiliare Triestina, XXX Ottobre 4, tel. 62636. 1057 S

A.C. NAVALI BAZZONI consegna agosto '81 vendesi attico vista mare, 3 stanze, salone, cucina, doppi servizi, grande terrazza ascensore, riscaldamento autonomo metano, box auto. Immobiliare Triestina, XXX Ottobre 4, tel. 62636. 1057 S

A. C. CENTRALISSIMI in casa d'epoca vendesi appartamenti 181-270 mq unificabili adatti ambulatorio-ufficio. Informazioni Immobiliare Triestina, XXX Ottobre 4, tel. 62636. 1057 S

A.C. SAN GIOVANNI progetto approvato casetta vendesi. Immobiliare Triestina, XXX Ottobre 4, tel. 62636. 1057 S

A.G. SVEVO ultimo piano ascensore 116 mq 3 stanze soggiorno cucina servizio 3 poggioli soffitta box auto vende libero Immobiliare Greblo, piazza Dalmazia 3, tel. 68789. 3086 S

A.G. APPARTAMENTO paraggi marina 160 mq ammezzato 3 stanze salone cucina servizi da restaurare occasione vende libero Immobiliare Greblo, piazza Dalmazia 3, tel. 68789.

A.G. AURISINA locale 130 mq su strada principale vende libero Immobiliare Greblo, Sistiana, tel. 209969 ore 9-12.30, Trieste, piazza Dalmazia 3, tel. 68789. 3086 S

A.G. DUINO appartamento recente stanza soggiorno cucina abitabile servizio ripostiglio taverna 125 mq giardino proprio 120 mq vende libero Immobiliare Greblo, Sistiana, tel. 209969 ore 9-12.30, Trieste, piazza Dalmazia 3, tel. 68789. 3086 S

A.G. SISTIANA in palazzina panoramico 3 stanze saloncino cucina servizio box auto vende libero Immobiliare Greblo, piazza Dalmazia 3, tel. 68789, Sistiana, tel. 209969 ore 9-12.30. 3086 S

A.I. IMMOBILIARE ESPERIA. VIA BATTISTI 4, tel. 750777 ADERENTE COLLEGIO MEDIATORI TRIESTE VENDE: via Milano III piano 4 stanze, cucina, bagno autoriscaldamento. Rimesso nuovo, LIBERO 70.000.000. 1056 S

A.I. TRIBUNALE II piano RIMESSO NUOVO 3 stanze, cucina, bagno, autoriscaldamento. LIBERO 56.000.000. ESPERIA, Battisti 4. 1056 S

A.I. LOCALI D'AFFARI PRONTO INGRESSO Poggi Paese varie grandezze ottimi prezzi. ESPERIA, Battisti 4. 1056 S

A.I. PALLADIO, 2 ultimi appartamenti occupati 2 stanze, stanzino per bagno cucina cantina 20.000.000. MINIMO CONTANTI 10.000.000. ESPERIA, Battisti 4. 1056 S

A.I. MOLINOVENTO camera, cucina, wc possibilità doccia. LIBERO 17.000.000. ESPERIA, Battisti 4. Tel. 750777. 1056 S

ACIT IMMOBILIARE ADERENTE COLLEGIO MEDIATORI DI TRIESTE. TEL. 68810, VIA S. LAZZARO 8. Vende villini SISTIANA-VISOGLIANO, COMPLESSO VILLAGGIO VERDE, ampio soggiorno 3 stanze doppi servizi taverna garage giardini propri finiture extra, mutui approvati, visione progetti plastico nostri uffici. 3094 S

ACIT Tel. 68810. CORSO COSTRUZIONE VARIE GRANDEZZE, MUTUI APPROVATI ANCHE AL 70%, ZONE ROZZOL, PERUGINO, OPICINA. Visione progetti nostri uffici. 3094 S

ACIT Tel. 68810. PROGETTO APPROVATO TERRENO 2000 MQ VENDESI ALTOPIANO. 3094 S

ACIT Tel. 68810. OCCUPATI 1-2-3 stanse servizi, zone S. Giusto, via Rossetti, Giulia, Vecellio, via Galleria. Minimo contanti 7.000.000. 3094 S

ACIT Tel. 68810. SCOGLIETTO VENDESI LIBERO, 2 STANZE CUCINA BAGNO GIARDINETTO PROPRIO. 3094 S

ACIT TEL. 68810. ATTICO signorile REVOLTELLA, ampio soggiorno salotto con caminetto, 3 stanze doppi servizi terrazza 50 mq, vista panoramicissima garage prima entrata. 3094 S

ACIT Tel. 68810. VALMAURA bellissimi occupati, soggiorno 2 stanze cucina servizi, tutti comfort. Altro 2 stanze cucina servizi, tutti comfort. 3094 S

ACIT Tel. 68810. VILLA lussuosa con due appartamenti indipendenti, giardino, zona BESENGHI, VENDESI. 3094 S

ACIT Tel 68810. Vendesi capannone 800 mq zona REVOLTELLA, libero. 3094 S

ACIT Tel 68810. PIAZZA S. GIOVANNI da ristrutturare vendesi 160 mq libero. 3094 S

ACIT Tel 68810. Vendesi prossima consegna zona SCAGLIONI appartamenti panoramicissimi vista mare, salone 3 stanze doppi servizi giardinetti propri, finiture estra. 3094 S

ACIT Tel 68810 VIA PETRONIO nuovo vendesi, 2 stanze cucina tutti comfort. 3094 S

ACIT Tel. 68810. UNIVERSITA vendesi rimesso nuovo libero, ampia stanza cucina doccia. 18.200.000. 3094 S

ACIT Tel 68810. STRADA FIUME vendesi libero stanza soggiorno cucinino tutti comfort.

ACIT Tel. 68810. Libero rimesso nuovo zona MARINA vendesi stanza stanzetta cucina doccia. 3095 S

ACIT Tel. 68810. Signorile VIA CHIADINO vendesi soggiorno 2 stanze cucina doppi servizi, ampia terrazza, garage, vasto giardino condominiale. 3095 S

ACIT Tel. 68810. Vendesi rustico RUPINPICCOLO da ristrutturare con 850 mq terreno. 3095 S

«A come abitare» a due passi da San Giusto ultimo piano in casa decorosa con giardino condominiale 2 stanze cucina abitabile doppi servizi completamente rinnovato 32.000.000 trattabili. Tel. 774468. 3132 S

«A come abitare» a San Giacomo in 2 stanze cucina abitabile servizi occupato solo 15.000.000. Tel. 774468. 3132 S

A 5 km da Pordenone prossimità Statale ampia zona verde vendiamo appartamenti primingresso 1, 2, 3 stanze soggiorno servizi garage 550.000 mq. Telefonare (040) 631793. 3017 S

ACQUISTASI per propria clientela appartamento libero 68723 Amministrazione Stabili. 050113 S

ACQUISTEREI Barcola, Gretta, Roiano, 100 mq inintermediari PAGAMENTO CONTANTI. Tel. 60125. 6/3 S

ACQUISTO appartamento o casetta da restaurare contanti urgente. Telefonare 572247. 1116 S

ACQUISTO APPARTAMENTO DUE STANZE SERVIZI CASA RECENTE NON VOGLIO AGENZIE. Tel. 722380 dopo ore 14. 1123 S

ACQUISTO appartamento occupato qualunque zona ma recente tre stanze. 54629. 2915 S

ACQUISTO casa con giardino o villa possibilmente zone Scorcola, Commerciale, Gretta, pagamento contanti. Telefonare 61369 414168. 2952 S

ACQUISTO contanti appartamento signorile con doppi servizi 150-200 mq preferibilmente attico o appartamento con mansarda telefonate 755059. 14 3 S

ACQUISTO da privato appartamento Lignano. Scrivere a Publikompass cassetta n. 10 I 34100 Trieste. 1053 S

ACQUISTO PERIFERICO O DINTORNI Trieste appartamento o casetta economici. Telefono al 413653 dopo 14.30. 3111 S

ACQUISTEREI privatamente appartamento libero stanza cucina servizi zona S. Vito, Campi Elisi, Sansovino. Telefonare ore pasti 724171. 1081 S

ACQUISTO scopo investimento appartamento o casetta libera massimo 100 mq. Tel. 828729. 12 3 S

ACQUISTO Trieste appartamento libero, pagamento contanti max 40 milioni. Telefonare mattino dalle 9-10. (040) 764041. 2 3 S

AGENZIA CASA MIA vende S. Giusto panoramico seminuovo salone, 2 stanze, cucina doppi servizi, poggioli, confort 62.000.000 possibilità mutuo; altro lussuosamente rinnovato spazioso 3 stanze, cucina, doppi servizi, riscaldamento 45.000.000 anche dilazionati. XXX Ottobre 3. 68858. 3103 s

AGENZIA CASA MIA vende Commerciale panoramicissimo lussuoso salone, 3 stanze, doppi servizi, box. XXX Ottobre 3. 68858. 3103 S

AGENZIA CASA MIA vende appartamento in casetta panoramico, 2 stanze, cucina bagno, riscaldamento. XXX Ottobre 3. 68858. 3103 s

AGENZIA CASA MIA vende Altura ultimo piano stanza, stanzetta, saloncino, cucinetta arredata 2 poggioli. 47.000.000. XXX Ottobre 3. 68858. 3103 S

AGENZIA CASA MIA vende PRIMO INGRESSO OPICINA in palazzina appartamento con mansarda 3 stanze, salone, doppi servizi, grandi terrazze, box 105.000.000. XXX Ottobre 3. 68858. 3103 S

AGENZIA CASA MIA vende stupendo appartamento con mansarda in villa tripli servizi complessivi 325 mq, garage, grande parco. XXX Ottobre 3. 68858. 3103 S

AMMINISTRAZIONE vende piazza Scorcola da ristrutturare, soggiorno, matrimoniale, cucina abitabile, servizi separati, ripostiglio; IV piano senza ascensore. Tel 725311 ore uffico. 2694 S

AMMINISTRAZIONE vende mansarda XX Settembre, 3 camere, cucina, servizio, 100 mq. Tel. 725311 ore ufficio. 2694 S

AMMINISTRAZIONE vende via Revoltella prestigioso, saloncino, matrimoniale, cameretta, cucina abitabile, bagno, ripostiglio, cantina, riscaldamento. Lit. 67.000.000. Tel. 725311 ore ufficio. 2694 S

AMMINISTRAZIONE vende adiacenze via Besenghi, luminoso, due camere, cucina, bagno. Tel. 725311 ore ufficio. 2694 S

AMMINISTRAZIONE Tel. 725311 vende mansarda occupata fino a dicembre V senza ascensore, prezzo interessante. 3143 S

AMMINISTRAZIONE Tel. 725311 propone S. VITO mq 110 appartamento luminoso, rifiniture signorili, soggiorno, 3 camere, cucina, bagno. 3143 S

AMMINISTRAZIONE propone prestigiosa VILLA con ampio giardino in centro OPICINA. Trattative riservate in studio. Tel. 725311. 3143 S

AMMINISTRAZIONE Tel. 725311 propone CAPANNONE zona Marina 1400 mq trattative riservate direttamente col proprietario. 3143 S

AMMINISTRAZIONE Tel. 725311 vende FORO ULPIANO, soggiorno, 2 camere, cucina abitabile, servizi separati, ascensore, riscaldamento centrale, cantina, due poggioli. 3143 S

AMPEZZO vendonsi primentrata 80 mq. Tel. 723048. 3115 s

APPARTAMENTO LIBERO vendesi II piano, via Giulia, 4 stanze cucina corridoio bagno e gabinetto 100 mq. Tel. 64952, via Mazzini 17. 3140 S

APPARTAMENTO libero in soffitta primopiano vendo facilitazioni. Visitare ore 15.30-17 lunedì-martedì. Molino Vento 70. 1067 S

APPARTAMENTO 230 mq primo piano ascensore riscaldamento centrale via Roma palazzo d'epoca attualmente adibito ufficio ottimo per destinazione alberghiera pensione locanda 80 milioni parte subentro mutuo privato vende inintermediari. Telefonare lunedì 9-13 61697. 1071 S

BONZANINI vende Rozzol appartamento occupato I piano due camere salotto tinello cucinino bagno riscaldamento autonomo. Tel. 631792. 1093 s

VENDITA APPARTAMENTI

ZONE RESIDENZIALI

VIA SARA DAVIS zona tranquilla pressi via Commerciale appartamento in palazzina recente: salone, due stanze matrimoniali, cucina, doppi servizi, ripostiglio, terrazza, poggiolo, cantina, posto macchina, ascensore, riscaldamento centrale, condizioni perfette. PRONTA ENTRATA.

VILLA GIULIA prima entrata con giardino proprio in palazzina: salone, tre stanze, taverna comunicante indipendente, cucina, tripli servizi, grande box auto, autoriscaldamento. BELLISSIMA VISTA PANORAMICA.

SCORCOLA appartamento in palazzina zona tranquilla - disposizione con mansarda per complessivi 205 metri quadri: salone, tre stanze, cucina, mansarda comunicante, tripli servizi, ripostiglio, dispensa, poggioli, grande autorimessa, vista sul porto. IN COSTRUZIONE.

SCORCOLA in palazzina appartamento con taverna e piccolo giardino proprio: salone, tre stanze, cucina, taverna comunicante, tripli servizi, dispensa, poggioli, grande autorimessa, moderni comforts con riscaldamento autonomo a metano. IN COSTRUZIONE.

CITTÀ

PIAZZA VICO appartamento di 79 metri quadri in casa nuova: saloncino, stanza matrimoniale, cucina, doppi servizi, poggiolo, moderni comforts, ottime condizioni. PRONTA ENTRATA.

45.000.000 zona D'Annunzio appartamento di 71 metri quadri in perfette condizioni: soggiorno, cucina, matrimoniale, stanzetta, bagno, poggiolo, riscaldamento autonomo a metano. OCCASIONE.

48.000.000 inizio via Martiri della Libertà appartamento di 74 metri quadri completamente restaurato in casa d'epoca: soggiorno, stanza matrimoniale, cucina con caminetto, bagno, poggiolo, riscaldamento autonomo a metano. PRONTA ENTRATA.

35.000.000 vicinanze via Tigor appartamento di 75 metri quadri: soggiorno con cucinino, stanza matrimoniale, due stanzette, bagno, buone condizioni. PRONTA ENTRATA.

70.000.000 Roiano in via Giusti appartamento di 95 metri quadri: soggiorno, matrimoniale, stanzetta, cucina, doppi servizi, due ripostigli, tutti i moderni comforts, box auto a richiesta. COMBINAZIONE.

25.000.000 alla fine della via Battisti grande soffitta da restaurare in palazzo signorile: occasione di 95 metri quadri. PRONTA ENTRATA.

56.000.000 appartamento di 84 metri quadri zona Ospedale: soggiorno, due stanze, cucina, bagno, toilette, ripostiglio, due poggioli, ascensore, riscaldamento centrale. PRONTA ENTRATA.

77.000.000 appartamento nuovo di 114 metri quadri: salone, due stanze, cucina, doppi servizi, due ripostigli, poggiolo, moderni comforts, mutuo trasferibile. PRIMA ENTRATA.

45.000.000 appartamento di 67 metri quadri in buone condizioni: due stanze, cucina, bagno, poggiolo, ripostiglio, moderni comforts. PRONTA ENTRATA.

FABIO SEVERO piano alto appartamento di 107 metri quadri: salone, due stanze, cucina, bagno, poggiolo, veranda, ascensore, riscaldamento centrale, cantina. PRONTA ENTRATA.

MINIAPPARTAMENTO in casa d'epoca completamente ristrutturata con tutti i moderni comforts: soggiorno, angolo cottura arredato, matrimoniale, bagno, autoriscaldamento. NUOVO PRONTA ENTRATA.

MINIAPPARTAMENTO ARREDATO nuovo prima entrata in casa d'epoca completamente ristrutturata con tutti i moderni comforts: saloncino con angolo cottura, camera da letto, bagno, poggiolo, autoriscaldamento. SIGNORILE PRONTA ENTRATA.

DUPLEX appartamento disposto su due piani con ingressi indipendenti in casa d'epoca completamente ristrutturata con tutti i moderni comfort: saloncino, angolo cottura arredato con terrazza adiacente, tre stanze, doppi servizi completi, autoriscaldamento. NUOVO PRIMA ENTRATA.

VIA MILANO in casa recente signorile adatto uso ufficio o abitazione: tre stanze, cucina, bagno, ripostiglio, due poggioli, ascensore, riscaldamento centrale. PRONTA ENTRATA.

STABILE d'epoca in completa ristrutturazione in via Aleardi, appartamenti di varia grandezza composti da:
appartamenti di 97 metri quadri: soggiorno, matrimoniale, stanza, cucina, bagno, toilette, ripostiglio, poggiolo. DISPONIBILITA PIANI ALTI.
appartamenti di 58 metri quadri: soggiorno matrimoniale, cucina, bagno, poggiolo. DISPONIBILI PIANI ALTI.
appartamento di 50 metri quadri: matrimoniale, soggiorno con cucinino, bagno. ULTIMO PIANO.
appartamento di 150 metri quadri: grande salone, due matrimoniali, stanza, doppi servizi completi, cucina, terrazza e poggiolo di 11 metri quadri. PIANO ALTO. Rifiniture a scelta con carte da parati, riscaldamenti autonomi a metano, ascensore, possibilità mutuo. PRIMA ENTRATA.

ALTURA in palazzina nuova costruzione appartamento panoramico: soggiorno, tre stanze, cucina, doppi servizi, grande cantina, box auto per due macchine, terrazze, riscaldamento autonomo a metano. ULTIMO PIANO.

VIALE RAFFAELLO SANZIO in corso di costruzione appartamenti di varia grandezza composti da:
appartamenti di 108 metri quadri: saloncino, tre stanze, cucina, doppi servizi, ripostiglio, due poggioli per 8 metri quadri: PIANI ALTI.
appartamento di 81 metri quadri: saloncino, due stanze, cucina, bagno, ripostiglio, due poggioli: SECONDO PIANO.
appartamenti di 61 metri quadri: soggiorno, matrimoniale, cucina, bagno, poggiolo di 5 metri quadri: PIANI ALTI.
appartamento di 56 metri quadri: matrimoniale, soggiorno con cucinino, bagno: ULTIMO PIANO.
appartamenti di 54 metri quadri: matrimoniale, soggiorno con cucinetta, bagno ripostiglio, poggiolo di 8 metri quadri: PIANI ALTI.
Rifiniture a scelta con carta da parati, riscaldamenti e acqua calda centralizzati, ascensore, CUCINE ARREDATE, possibilità mutui al 50% - PREZZI BLOCCATI.

SERVOLA in corso di costruzione: soggiorno, due stanze, cucina, bagno, taverna comunicante con servizio, box auto, giardino proprio, moderni comforts, POSSIBILITÀ MUTUO.

VILLE

ZONA ROSSETTI di tipo padronale con giardino di 450 metri quadri: salone, tre stanze, stanzetta, cucina, bagno, ripostiglio, poggiolo, cantina, soffitta, riscaldamento. ZONA TRANQUILLA.

SISTIANA villa indipendente in posizione tranquilla vista mare prossima consegna in costruzione con rifiniture lussuose a scelta: disposizione su due piani per complessivi 238 metri quadri abitabili, bellissime terrazze, tavernetta, cantina, box auto, terreno 1000 metri quadri. POSSIBILITA DI ACQUISTO ALLO STATO ATTUALE NON RIFINITO.

SERVOLA casetta in costruzione: soggiorno, due stanze, cucina, bagno, mansarda comunicante, box auto, giardino, moderni comfort. PREZZO 140.000.000.

TERRENI

1500 metri quadri a Muggia zona costruibile posizione panoramicissima. Vista completa sul mare. OCCASIONE PREZZO 17.000 AL MQ.

AFFITTATI

32.000.000 in via D'Alviano all'incrocio con la via San Marco appartamento in condizioni perfette piano alto: tre stanze, cucina, bagno, poggiolo, cantina.

33.000.000 in stabile recente signorile via Diaz appartamento affittato uso ufficio: quattro vani, toilette, ripostiglio, moderni comforts, portineria.

45.000.000 in stabile recente signorile via Diaz appartamento affittato uso ufficio: quattro stanze, stanzino, toilette, moderni comforts, portineria.

GUARDIELLA in casa recente: soggiorno, matrimoniale, cucina, bagno, ripostiglio, grande terrazza, moderni comforts. PREZZO 35.000.000.

MUGGIA in complesso residenziale recentissima costruzione: due stanze, soggiorno con cucinino, doppi servizi, tutti i moderni comforts. PREZZO 37.800.000 con agevolazioni di pagamento.

MUGGIA in complesso residenziale recentissima costruzione appartamento disposto su due piani: soggiorno, cucina, salotto, due o tre stanze, doppi servizi, poggioli. DISPONIBILE ULTIMO PIANO.

VIA GALLERIA ultima disponibilità: due stanze, stanzetta, cucina, wc. PREZZO 18.000.000.

LOCALI

AUTORIMESSA anche adatta uso deposito in zona via Murat: disposizione su due piani per totali 500 metri quadri circa. PRONTA ENTRATA.

AFFITTATO in via Molino a Vento. Superficie coperta di 25 mq. Reddito 70.000 mensili.

MUGGIA

COMPLESSO residenziale I MULINI iniziata costruzione in zona centrale appartamenti di varie grandezze composti da:
MONOVANI di 32 metri quadri con angolo cottura, bagno e poggiolo. PIANI ALTI.
appartamento di 50 metri quadri: matrimoniale, soggiorno con cucinino, bagno, poggiolo. PRIMO PIANO.
appartamenti di 70 metri quadri: matrimoniale, stanza, soggiorno con cucinino, bagno, terrazza. PIANI ALTI.
appartamenti di 94 metri quadri: saloncino, due camere, cucina, bagno, poggiolo, terrazza. PIANI ALTI.
Rifiniture a scelta con carte da parati, riscaldamenti e acqua calda centralizzati, ascensore, cantine, posti macchina assegnati. MUTUI APPROVATI.

Aderente Collegio Mediatori Trieste

Agenzia Immobiliare Domus
Galleria Tergesteo

domus

Telefoni 69210-61763
Orario 9-12-16-18,30

BONZANINI vende Bonomea alta appartamento 190 mq tre camere soggiorno cucina doppi servizi mansarda poggioli vista golfo palazzina recente riscaldamento. Tel. 631792. 1093 S

BONZANINI vende Cadorna casa recente 120 mq due camere salone cucina doppi servizi atrio ripostiglio riscaldamento centrale ascensore. Tel. 631792. 1093 s

BONZANINI vende S. Lazzaro appartamento uso ufficio casa totalmente ristrutturata 85 mq pareti mobili aria condizionata, ascensore portineria. Tel. 631792. 1093 S

BONZANINI vende Clivio Artemisio rustico totalmente da riattare 240 mq abitabili 1000 mq terreno vista mare. Tel. 631792. 1093 S

BONZANINI vende Roiano appartamento casa epoca ammezzato camera cucina bagno. Tel. 631792. 1093 S

BOX auto cerco acquisto zona Valmaura. Telefonare ore pasti 810519. 3005 S

BOX singolo paraggi Sottoripa compro affitto telefonare ore pasti 572062. 2982 S

BROKERS 773756 vende via Commerciale (adiacenze) appartamento libero ottimo stato, riscaldamento autonomo gas; due camere, soggiorno, cucina abitabile, ingresso, doppi servizi, ripostigli, cantina. L. 61.500.000. 2/3 S

BROKERS 040-744141 ACQUISTA DIRETTAMENTE STABILI O APPARTAMENTI MASSIME VALUTAZIONI PERIZIE GRATUITE. PAGAMENTO CONTANTI. 2 3 S

BROKERS 773756 vende SAGRADO in zona panoramica villa libera, recentissima costruzione, ingresso, salone quattro camere, cucina, tripli servivi, terrazzo, balcone, box per tre auto, cantina, giardino 800 mq c.a. L. 137.000.000. Possibilità mutuo. 2/3 S

BROKERS 773756 vende via Costalunga ottimo affare, intera bivilla con giardino, costruzione recente. L. 100.000.000. 2 3 S

BROKERS 040-773756 vende AQUILEIA villa libera recente costruzione, ampio giardino alberato, pozzo artesiano, salone, tre camere, cucina abitabile, tinello, doppi servizi, doppio ingresso, due garage. L. 212.000.000. 2/3 S

BROKERS 773756 vende adiacenze viale D'Annunzio libero subito in recentissima costruzione appartamento con mansarda doppio ingresso, soggiorno, salotto, due camere, cucinotto, doppi servizi, ampia terrazza. L. 91.500.000. Possibilità rilevare posto macchina coperto. 2/3 S

BROKERS 773756 vende adiacenze viale D'Annunzio posto macchina coperto in garage. L. 8.000.000. 2/3 S

BROKERS 773756 vende via Commerciale (adiacenze) appartamento libero, ottimo stato, costruzione recente, vista panoramica, cucina abitabile, servizio, disimpegno, ripostiglio, cantina, balcone, terrazza, box auto, giardino e solaio condominiale, ascensore. L. 109.000.000. Possibilità mutuo.

BROKERS 773756 vende zona Università libero appartamento molto luminoso, ingresso, due camere, cucina abitabile, servizio con doccia, ripostiglio, cantina, balcone. L. 29.500.000. Possibilità mutuo. 2/3 S

BROKERS 773756 vende nuova zona residenziale mini appartamento, nuova costruzione, libero, salone, cucinotto arredato, servizio, ingresso, ripostiglio, balcone. L. 50.000.000. Dotato di tutti i comforts moderni. 2/3 S

BROKERS 773756 vende viale Ippodromo appartamento libero molto luminoso, recente costruzione piano alto con ascensore, soggiorno, due camere, cucina abitabile, servizio, cantina, ripostiglio, balcone. L. 100.000.000. 2/3 S

BROKERS 773756 vende Borgo San Sergio appartamento libero molto luminoso, ottimo stato, ingresso, due camere, soggiorno, cucina abitabile, servizio, cantina, ripostiglio, terrazzo, balcone con veranda, riscaldamento autonomo gas. L. 60.000.000. 2/3 S

BROKERS 773756 vende via Commerciale (adiacenze) libero subito, appartamento signorile, costruzione recente con giardino privato, ingresso, salone, due camere, cucina abitabile, doppi servizi, ripostiglio, balconi, terrazzo, cantina, posto macchina. L. 110.000.000. Possibilità mutuo. 2/3 S

BROKERS 773756 vende Sistiana zona verde villa recente costruzione ampio giardino c.a. 1000 mq, salone, soggiorno, quattro camere, cucina abitabile, cucinotto, tripli servizi, doppio ingresso, tripli ripostigli, posto macchina. L. 208.000.000. Possibilità mutuo. 2/3 S

BROKERS 773756 vende v.le XX Settembre medio signorile, ingresso, saloncino, cinque camere, cucina, servizi, cantina, riopostiglio, riscaldamento autonomo. L. 66.000.000. 2/3 S

BROKERS 773756 vende v.le XX Settembre locale affari libero possibilità adibirlo uso laboratorio, soffitti altezza 4 m più 4 fori. L. 27.000.000. 2/3 S

BROKERS 773756 vende terreno adiacente SS 202 prevalentemente pianeggiante. L. 8.000.000. 2/3 S

BROKERS 773756 vende zona centrale in stabile ristrutturato mansarda luminosissima, soggiorno, tre camere, cucina abitabile, servizio, ingresso. L. 25.000.000. 2/3 S

BROKERS 773756 vende via del Marcese appartamento in villa recente costruzione, ingresso, soggiorno, cucinotto, tre camere, servizio, cantina, garage, balcone. L. 52.000.000. 2 3 S

BROKERS 773756 vende zona Ippodromo (adiacenze) libera subito, casetta su due piani composta da quattro vani, servizio. L. 10.500.000. 2 3 S

BROKERS 773756 vende S. Giacomo in stabile ristrutturato libero subito, due camere, cucina, servizio, ingresso. L. 12.000.000. 2 3 S

BROKERS 773756 vende in zona centralissima mansarda libera, da ristrutturare, ingresso, tre camere, cucina, servizio. L. 21.500.000. 2 3 S

BROKERS 773756 S. Giacomo libero subito bilocali, servizio. L. 14.500.000 2 3 S

BROKERS 773756 vende Campo Marzio liberabile piano alto, ingresso, camera, cucina, servizi, ripostiglio. L. 12.000.000. 2 3 S

BROKERS 773756 vende Campo S. Giacomo adiacenze libero subito, piano alto soleggiato, ingresso, due camere, cucina abitabile. L. 26.000.000. 2 3 S

BROKERS 773756 vende via San Marco (adiacenze) locale d'affari, ingresso, due vani, servizi; possibilità di adibirlo uso laboratorio. L. 18.500.000. 2 3 S

BROKERS 773756 vende adiacenze via Carducci piano alto liberabile ingresso, camera, cucina, servizio. L. 6.000.000. 2 3 S

BROKERS 773756 vende Piazzale Gioberti (adiacenze) liberabile, ingresso, soggiorno, due camere, cucina, servizio, soffitta. L. 13.500.000. 2 3 S

BROKERS 773756 vende via della Guardia mansarda liberabile, ingresso, due camere, cucina abitabile, servizio. L. 7.000.000. 2/3 S

BROKERS 773756 vende via Giulia libero subito ingresso, camera, cucina abitabile, servizio, balcone. L. 13.000.000. 2 3 S

BROKERS 773756 vende Campi Elisi (adiacenze) libero subito, restauratissimo bilocali con servizio in comune. L. 7.000.000. 2/3 S

BROKERS 773756 vende S. Giacomo (adiacenze) intero stabile d'epoca composto da dodici appartamenti più cinque magazzini. L. 65.000.000. Possibilità mutuo. 2/3 S

BROKERS 773756 vende via S. Michele locale d'affari unico vano più retro. L. 12.000.000. 2/3 S

BROKERS 773756 vende S. Giacomo locale d'affari adibito uso bar trattoria. L. 38.500.000. 2/3 S

BROKERS 773756 vende via Carducci (adiacenze) locali d'affari ingresso, quattro vani, servizi. L. 66.000.000. 2/3 S

BROKERS 773756 vende inizio via S. Francesco locali d'affari varie metrature uso ufficio a partire da L. 30.000.000. 2/3 S

BROKERS 773756 vende adiacenze piazza Garibaldi libero subito, locale d'affari ampia metratura, con cinque ampi fori, composto da unico vano, servizio, sottoscala, uffici collegati scala interna, terreno privato. L. 220.000.000. 2/3 S

BROKERS 040-773756 vende GORIZIA (via Ascoli) libero, camera, cucina abitabile, servizio. L. 6.500.000. 2/3 S

BROKERS 040-773756 vende BRAZZANO DI CORMONS appartamento libero da ristrutturare ingresso, due camere, cucina, servizio, balcone, soffitta, posto macchina, riscaldamento, giardino condominiale. L. 16.500.000. 2/3 S

BROKERS 040-773756 vende Gorizia (via Ascoli) libero monolocale, servizio. L. 4.500.000. 2/3 S

BROKERS 040-773756 vende Brazzano di Cormons centralissimo locale d'affari libero, due fori, mq 75 c.a. con servizio, riscaldamento, retro negozio. L. 20.000.000. Possibilità mutuo. 2/3 S

BROKERS 040-773756 vende Gorizia (via Ascoli) soffitta libera c.a. mq 30, travatura a vista, servizio. L. 5.900.000. 2/3 S

BROKERS 040-773756 vende Brazzano di Cormons centralissimo libero in casetta mq 130 c.a., completamente rimesso a nuovo, ingresso, salone con caminetto, tre camere, cucina, servizi, riscaldamento, autonomo, posto macchina, giardino. L. 37.000.000 2/3 S

BROKERS 040-773756 vende Gorizia (via Ascoli) magazzino libero monovano con foro sulla strada. L. 7.200.000. 2/3 S

CATTINARA attico con mansarda giardino proprio riscaldamento autonomo. Sistiana appartamenti a partire da 47.000.000 vendo tel. 943580-631291. 1112 S

CERCASI per affitto o per acquisto capannone accessibile autotreno per deposito materiali da costruzione. Tel. 418750 8-12. 1055 S

CERCO in acquisto appartamenti liberi o occupati per investimento pago in contanti definisco subito tratto solo con privati telefonare 755059. 14/3 S

CAR: GUARDIELLA villa con possibilità bifamiliare 5 stanze due mansarde tre servizi giardino box vista 220.000.000. Tel. 631192. 1123 S

CAR: via VALMAURA bellissimo recente occupato 90 mq salone due stanze cucina doppi servizi due terrazzi piano alto liberabile 45.000.000. Tel. 631192. 1123 S

CAR: COSTALUNGA occupato quattro stanze cucina possibilità bagno 17.000.000. Tel. 631192. 1123 S

CAR: OPICINA adatto magazzino o appartamento 120 mq al grezzo casa recente 35.000.000. Tel. 631192. 1123 S

CAR: GARAGE centrale 800 mq vendesi 250.000.000. Tel. 631192. 1123 S

CAR: zona SAN VITO 84 mq seminuovo due stanze matrimoniali grande cucina trasformabile in soggiorno con cucinino, bagno poggiolo conforts 48.000.000. Tel. 631192. 1123 S

CAR: IPPODROMO recentissimo 100 mq salone caminetto due stanze cucina doppi servizi due terrazzi 85.000.000. Tel. 631192. 1123 S

CAR: GIULIA bellissimo 160 mq salone tre stanze terrazzo comforts 120.000.000. Tel. 631192. 1123 S

CAR: ROIANO arredato nuovo soggiorno cucinino due stanze comforts recente 60.000.000. Tel. 631192. 1123 S

CAR: FABIOSEVERO 250 mq 9 stanze servizi comforts 150.000.000. Tel. 631192. 1123 S

CAR: XX SETTEMBRE rinnovato 87 mq soggiorno cucina due stanze doppi servizi riscaldamento 42.000.000. Tel. 631192. 1123 S

CAR: MUGGIA Montedoro villa recentissima due appartamenti uno libero tre stanze soggiorno cucinino doppi servizi altro occupato monolocale servizio 2 box giardino 300 mq 150.000.000. Tel. 631192. 1123 S

CAR: RISORTA graziosissimo completamente arredato nuovo stanza cucina doccia 28.000.000. Tel. 631192. 1123 S

CAR: PERUGINO stanza cucina bagno tutti comforts 26.000.000. Tel. 631192. 1123 S

CENTRALISSIMA via Foscolo Trieste vendesi prestigioso attico mq 180 e posto macchina doppio inintermediari tel. 02/2040405 ore ufficio. 375/MI S

COMPRO box Altura contanti tel. 817166. 3033 S

COMPRO casa con giardino anche se fuori Trieste, trattative immediate 54629. 2915 S

EUROPA IMMOBILIARE CONTI affarone occupato 2 stanze, soggiorno, cucina, bagno, poggiolo, ripostiglio, cantina, vendesi 36.000.000 in attesa di svincolo offriamo al compratore alloggio in afitto di 2 stanze, stanzetta, wc. Informazioni CRISPI 3. Tel. 755672. 3088 S

EUROPA IMMOBILIARE CONTI occupato stanza, stanzetta, cucina, wc, doccia vendesi 17.800.000 con possibilità mutuo. Informazioni CRISPI 3. Tel. 755672. 3088 S

EUROPA IMMOBILIARE HORTIS magazzino 280 mq circa libero giugno 1981 vendesi 300.000. al mq. CRISPI 3. Tel. 755672. 3088 S

EUROPA IMMOBILIARE PAPA GIOVANNI occupato affarone saloncino 3 stanze, stanzetta, ripostiglio, cucina, bagno, wc, separato vendesi 19.800.000. INFORMAZIONI CRISPI 3. Tel. 755672. 3088 S

EUROPA IMMOBILIARE LARGO PAPA GIOVANNI bellissimo completamente rinnovato, rifiniture extra, stanza, saloncino, con caminetto funzionante, cucina americana, doccia, wc, riscaldamento metano vendesi. Informazioni CRISPI 3. Tel. 755672. 3088 S

EUROPA IMMOBILIARE PAPA GIOVANNI occupato affarone salone, 3 stanze, cucina, bagno, wc, separato, ripostiglio, autometano vendesi 31.200.000. INFORMAZIONI CRISPI 3. Tel. 755672. 3088 S

EUROPA IMMOBILIARE PAPA GIOVANNI occupato affarone vendesi 5 stanze, cucina wc, ripostiglio 19.800.000, INFORMAZIONI CRISPI 3. Tel. 755672. 3088 S

EUROPA IMMOBILIARE MOLINO A VENTO appartamento 1 - 2 stanze, cucina, wc, doccia liberi vendonsi 13.000.000. - 24.000.000, in casa via di restauro. INFORMAZIONI CRISPI 3. Tel. 755672. 3088 S

EUROPA IMMOBILIARE STUDIO PANORAMICO vista golfo adatto pittore completamente indipendente V piano vendesi libero. CRISPI 3. Tel. 755672. 3088 S

EUROPA IMMOBILIARE CIAMICIAN mansarda 2 stanze, cucina, wc, libera giugno 82 vendesi 7.350.000. INFORMAZIONI CRISPI 3. TEL. 755672. 3088 S

FABIO Severo due stanze stanzette cucina bagno wc balconi arredato vendo 43.000.000. Tel. 943580-60413. 1112 S

GARIBALDI zona vendesi occupato 100 mq 12.000.000 resto mutuo. Telefonare 227228. 3020 S

GABETTI vende libero Opicina in palazzina recente saloncino cucinetta 3 stanze da letto doppi servizi ampia terrazza posto auto. Tel. 764664. 050114 S

GABETTI vende libero in villa Str. Friuli appartamento salone cucina 3 stanze servizi con possibilità di personalizzare le rifiniture e l'ambientazione interna uso del giordino posto auto posizione panoramicissima. Tel. 764664. 050114 S

GABETTI vende via Diaz in palazzina d'epoca appartamento ampia metratura con due saloni cucina tre stanze disobblighi servizi riscaldamento autonomo. Tel. 764842. 050114 S

Continua in 19.a pagina

Solo da noi la supergaranzia totale* di tre anni

Nessun negozio della Regione può offrirvi una supergaranzia TOTALE di trenta mesi o addirittura di TRE ANNI su televisori, elettrodomestici, alta fedeltà.

* Garanzia TOTALE: cioè su manodopera e pezzi di ricambio.

L'Universaltecnica può farlo, grazie alla sua appartenenza al Gruppo «GET Italia», prestigiosa associazione di negozi specializzati che opera da anni a tutela e vantaggio del consumatore. Nella nostra Regione solo Universaltecnica è GET.

PAGAMENTI
FINO A 40 E FINO A 60 MESI
Corso Saba 18, piazza Goldoni 1
Reparto hi-fi: via Zudecche 1

UNIVERSALTECNICA

Continuaz. dalla 18.a pagina

GABETTI vende libero via Roma appartamento in casa con ascensore da ristrutturare adatto uso ufficio mq 110 L. 45.000.000. Tel. 764842. 050114 S

GABETTI vende libero Sistiana in recente palazzina appartamento mq 110 con 3 stanze soggiorno cucina più appartamento adiacente mq 40 con stanza cucina. Posizione panoramica box auto e possibilità mansarda soprastante gli alloggi. Tel. 764842. 050114 S

GABETTI vende libero via Corti-Università vecchia intero piano di mq 320 più soprastante appartamento mq 150 adatto uffici o sedi associazioni palazzo d'epoca in discreto stato di manutenzione. Tel. 764664. 050114 S

GABETTI vende liberi via Corti-Università vecchia v. Lazzaretto Vecchio appartamenti rispettivamente mq 40-120-150 uso abitazione eventualmente uso ufficio. Tel. 764842. 050114 S

GABETTI vende lotti terreno 2000-3000 in località Sgonico. Tel. 764842. 050114 S

GABETTI vende locale d'affari libero in Sistiana. Tel. 764664. 050114 S

GABETTI vende appartamenti uso investimento a partire da L. 16.000.000 varie zone città attualmente affittati in palazzi 1940 e palazzi d'epoca. Tel. 764664. 050114 S

GENERALE FONDIARIA Zona Romagna libero signorile ottimo stato salone soggiorno 2 camere cucina doppi servizi cantina posto macchina. Tel. 631013. 15/3 S

GENERALE FONDIARIA Sistiana liberabile appartamento in casetta soggiorno 2 camere cucina doppi servizi giardino posto macchina possibilità mutuo. Tel. 631036. 15/3 S

GENERALE FONDIARIA adiacenze via Udine libero signorile recente ottimo stato salone 3 camere cucina doppi servizi 2 ripostigli 2 balconi dilazioni. Tel. 631013. 15/3 S

GENERALE FONDIARIA adiacenze piazza Scorcola libero 110 mq in stabile d'epoca dilazioni. Tel. 631036. 15/3 S

GENERALE FONDIARIA via Fabio Severo libero in stabile d'epoca 2 camere cucina servizi. Lit. 16.000.000. Tel. 631013. 15/3 S

GENERALE FONDIARIA adiacenze via Fabio Severo libero luminoso soggiorno 2 camere cucina doppi servizi 2 balconi cantina riscaldamento autonomo. Lit. 50.500.000 mutuabili. Tel. 631036. 15/3 S

GENERALE FONDIARIA adiacenze Giardino Pubblico libera mansarda 72 mq 2 camere cucina servizi con doccia ripostiglio. Lit. 20.000.000. Tel. 631013. 15/3 S

GENERALE FONDIARIA Giardino Pubblico libero recente ottimo stato salone 5 stanze cucina doppi servizi ripostiglio cantina facilitazioni di pagamento. Tel. 631036. 15/3 S

GENERALE FONDIARIA centralissimi alloggi liberi buono stato 350 mq 180 mq 40 mq adatto. Tel. 631013. 15/3 S

GENERALE FONDIARIA adiacenze via S. Marco libero recente 2 camere cucina servizi balcone cantina riscaldamento autonomo. Lit. 40.000.000 mutuabili. Tel. 631036. 15/3 S

GENERALE FONDIARIA adiacenze piazza Hortis libero 150 mq soggiorno 3 camere cucina doppi servizi. Lit. 40.000.000. Tel. 631013. 15/3 S

GENERALE FONDIARIA adiacenze piazza Cornelia Romana libera soffitta semiristrutturata camera cucina servizio con doccia. Lit. 16.000.000. Tel. 631036. 15/3 S

GENERALE FONDIARIA S. Vito libero recente panoramico soggiorno 3 camere cucina abitabile doppi servizi 2 balconi 2 cantine Lit. 85.000.000 mutuabili. Tel. 631013. 15/3 S

GENERALE FONDIARIA centralissimo libero buono stato 220 mq soggiorno 5 camere tinello cucinino doppi servizi cantina, trattativa riservate. Tel. 631036. 15/3 S

GENERALE FONDIARIA adiacenze via Carducci libero in stabile d'epoca buono stato 140 mq adatto uso ufficio. Trattative riservate. Tel. 631036. 15/3 S

GENERALE FONDIARIA Campi Elisi libero buono stato salone 2 camere cucina doppi servizi 2 balconi cantina. Tel. 631013. 15/3 S

GENERALE FONDIARIA zona Commerciale libero attico recentissimo panoramico salone 3 camere cucina doppi servizi terrazze box. Trattative riservate. Tel. 631036. 15/3 S

GENERALE FONDIARIA adiacenze via Bazzoni stabile d'epoca signorile soggiorno 3 camere cucina 2 ripostigli 2 balconi cantina riscaldamento autonomo ascensore. Tel. 631036. 15/3 S

GENERALE FONDIARIA zona Rossetti stabile d'epoca soggiorno 2 camere cucina servizi. Lit. 18.000.000. Tel. 631013. 15/3 S

GENERALE FONDIARIA adiacenze via Carducci stabile d'epoca 2 camere cucina servizi. Lit. 18.000.000. Tel. 631036. 15/3 S

GENERALE FONDIARIA adiacenze piazza Goldoni 140 mq buono stato soggiorno 3 camere cucina doppi servizi 2 ripostigli soffitta. Lit. 50.000.000. Tel. 631013. 15/3 S

GENERALE FONDIARIA centrale signorile recente soggiorno 2 camere cucina doppi servizi ripostiglio dilazioni. Tel. 631036. 15/3 S

GENERALE FONDIARIA adiacenze piazza Unità miniappartamento in stabile d'epoca buono stato possibilità mutuo. Tel. 631013. 15/3 S

GENERALE FONDIARIA Campi Elisi recente buono stato soggiorno camera cucinino servizi ripostiglio. Lit. 30.500.000. Tel. 631036. 15/3 S

GENERALE FONDIARIA adiacenze via Navali casetta da ristrutturare con 100 mq giardino. Tel. 631013. 15/3 S

GENERALE FONDIARIA S. Giacomo casetta da restaurare con 4 minialloggi. Lit. 27.000.000 mutuabili. Tel. 631036. 15/3 S

GENERALE FONDIARIA prima periferia fondo con circa 7000 mc edificabili. Trattative riservate. Tel. 631013. 15/3 S

GENERALE FONDIARIA via Baiamonti recente soggiorno camera cucinino servizi ripostiglio riscaldamento ascensore. Lit. 25.000.000 mutuabili. Tel. 631036. 15/3 S

GENERALE FONDIARIA adiacenze via Baiamonti recente buono stato soggiorno camera cucinino servizi ripostiglio balcone. Lit. 24.000.000. Tel. 631013. 15/3 S

GENERALE FONDIARIA Rozzol appartamento in casetta con giardino soggiorno 2 camere cucina servizi ripostiglio. Lit. 33.000.000. Tel. 631036. 15/3 S

GENERALE FONDIARIA S. Luigi appartamento in casetta 60 mq 2 camere tinello cucinino servizi. Possibilità mutuo. Tel. 631013. 15/3 S

GENERALE FONDIARIA adiacenze piazza Garibaldi buono stato soggiorno 2 camere cucina servizi. Lit. 26.000.000. Tel. 631036. 15/3 S

GENERALE FONDIARIA adiacenze Madonnina 2 camere cucina servizi ripostiglio. Lit. 19.000.000. Tel. 631013. 15/3 S

GENERALE FONDIARIA Muggia centro storico casetta da ristrutturare 143 mq con 3 minialloggi. Lit. 25.000.000. Tel. 631036. 15/3 S

GENERALE FONDIARIA adiacenze via Locchi locale d'affari. Lit. 17.000.000, licenza ed avviamento. Lit. 6.000.000. Tel. 631013. 15/3 S

GENERALE FONDIARIA Roiano locale d'affari 63 mq. Lit. 38.000.000. Tel. 631036. 15/3 S

Speciale offerta di Succursali e Concessionarie Fiat.

Venite da noi

a prendere una splendida 132 e lasciate l'inflazione fuori della porta.

Abbuono eccezionale di un milione su un numero limitato di 132.

Abbiamo un numero limitato di 132 che vendiamo al prezzo del febbraio 1980 (praticando un abbuono di un milione sull'attuale prezzo di listino). Sono tutte 132 benzina nuove di fabbrica complete di ricchissime dotazioni di serie, coperte dalla garanzia Fiat, assortite nelle cilindrate "1600" "2000" e "2000" iniezione elettronica. Oltre all'abbuono pratichiamo un'ottima valutazione del vostro usato.
Iscrizione gratuita all'ACI per un anno a tutti gli acquirenti.

Fiat 132: il miglior modo di viaggiare.

FIAT

GENERALE FONDIARIA Ippodromo libero recente ottimo stato soggiorno 2 camere cucina servizi 2 ripostiglio balcone. Lit. 68.500.000 possibilità mutuo. Tel. 631013. 15/3 S

GENERALE FONDIARIA casette a schiera libere da ristrutturare con terreno circostante. Tel. 631036. 15/3 S

GENERALE FONDIARIA Muggia centro storico libera casetta da ristrutturare 80 mq. Lit. 21.000.000. Tel. 631013. 15/3 S

GENERALE FONDIARIA S. Giovanni libero locale d'affari 15 mq. Lit. 13.000.000. Tel. 631013. 15/3 S

GENERALE FONDIARIA centrale liberabile locale d'affari 130 mq. Lit. 66.000.000. Tel. 631036. 15/3 S

GENERALE FONDIARIA adiacenze via Tigor libero 15 mq box auto. Tel. 631013. 15/3 S

GEOM. SBISÀ GRADO Pineta villa recente come nuova 190 mq tre piani con terreno intorno 200.000.000. Tel. 040-942494. 1038 S

GEOM. SBISÀ Muggia VILLA nuova bifamiliare dominante Golfo 300 mq con terreno 280.000.000. Tel. 942494. 1038 S

GEOM. SBISÀ Carso VILLA recente prestigiosa rustica-moderna su due piani parco favoloso 11.000 mq. Tel. 942494. 1038 S

GEOM. SBISÀ affittato Giustinelli bellissimo quattro camere cameretta cucina servizi 48.000.000. Tel. 942494. 1038 S

GEOM. SBISÀ Rozzol prossima consegna panoramico saloncino due camere cucina doppi servizi terrazza cantinetta garage 85.000.000 contanti. Tel. 942494. 1038 S

GEOM. SBISÀ ROMAGNA bellissimo salone tre camere camerino cucina doppi servizi ripostiglio terrazza cantina garage 132.000.000. Tel. 942494. 1038 S

GEOM. SBISÀ Chiadino vista mare recente soggiorno due-tre camere cucina doppi servizi box giardino condominiale 120.000.000. Tel. 942494. 1038 S

GEOM. SBISÀ Commerciale panoramicissimo lussuoso salone caminetto tre camere cucina doppi servizi ripostiglio box 160.000.000. Tel. 942494. 1038 S

GEOM. SBISÀ Gretta superlusso appartamento con mansarda 240 mq doppio garage informazioni ufficio Ippodromo 14. Tel. 942494. 1038 S

GEOM. SBISÀ vende Barriera occasione intero STABILE 500 mq 70.000.000. Tel. 942494. 1038 S

GEOM. SBISÀ affittato Severo recente soggiorno cucinino due camere bagno poggiolo 44.000.000. Tel. 942494. 1038 S

GEOM. SBISÀ Malchina-Visogliano VILLA due piani mq 350 da ristrutturare 170.000.000. Tel. 942494. 1038 S

GEOM. SBISÀ villa Lazzaretto Muggia 190 mq con terreno 1800 mq 180.000.000. Tel. 942494. 1038 S

GEOM. SBISÀ Rozzol TERRENO con progetto approvato otto apartamenti 110.000.000. Tel. 942494. 1038 S

GEOM. SBISÀ casetta S. Giacomo perfetta quattro camere cucinino bagno soffitta cortiletto riscaldamento metano 54.000.000. Tel. 942494. 1038 S

GEOM. SBISÀ Ippodromo piano alto ascensore soggiorno tre camere cucina doppi servizi terrazze 85.000.000. Tel. 942494. 1038 S

GIERARDINI CORSO ITALIA 31 propone XXX Ottobre liberabile 250 mq salone cinque stanze cucina. Tel. 64346. 050125 S

GIERARDINI propone Fabio Severo signorile libero 2 stanze stanzetta cucina doppi servizi ripostiglio cantina. Tel. 64346. 050125 S

GIERARDINI propone mansarda via Cadorna occupata 2 camere cucina stanzino wc 100 mq. Tel. 64346. 050125 S

GIERARDINI propone Roiano libero tristanze cucina servizi centralnafta. Tel. 64346. 050125 S

GIERARDINI propone Roiano cucinotto soggiorno camera bagno riscaldamento centrale liberabile prezzo vantaggioso. Tel. 64346. 050125 S

GIERARDINI propone Piazza Giotti locale affari 25 mq. Tel. 64346. 050125 S

GIERARDINI vende presso Università stabile con 12 appartamenti occupati e liberabili trattative riservate. Tel. 64346. 050125 S

GIERARDINI propone piazza Goldoni mansarda occupata 70 mq ascensore. Tel. 64346. 050125 S

GIERARDINI propone terreno edificabile in Rupingrande mq 2804. Tel. 64346. 050125 S

GIERARDINI per specifica richiesta cerca appartamenti liberi composti da due tre quattro stanze servizi. Tel. 64346. 050125 S

GIOVANI sposi comprano urgentemente piccolo appartamento o mansarda con finestre servizio interno contanti subito. Tel. 796524 ore pasti.

GORIZIA vendesi appartamento 130 mq cantina-garage Monfalcone AGENZIA ALFA 41807. 235 S

GORIZIA zona periferica vendesi casetta 3 camere soggiorno cucina doppi servizi garage e giardino telefonare 0481-84986 ore ufficio. 195 S

GRIMALDI 040/764952: via Palestrina 10. 8.30-17.30: San Giusto mansarda libera soggiorno 2 camere cucina servizio ripostiglio 27.500.000. 1000/3 S

GRIMALDI 040/764952: Servola recente libero soggiorno camera cucina abitabile servizi posto macchina 43.500.000. 1000/3 S

GRIMALDI 040/764952: Molino a Vento primi ingressi liberi a partire da 45.000.000. 1000/3 S

GRIMALDI 040/764952: centrale ultimo piano libero di circa 85 mq 47.500.000. 1000/3 S

GRIMALDI 040/764952: Stazione salone 3 stanze cucina doppi servizi ripostiglio soffitta 47.500.000. 1000/3 S

GRIMALDI 040/764952: attico centrale libero recente salone 3 camere cucina abitabile 2 servizi terrazzo cantina posto macchina. 1000/3 S

GRIMALDI 040/764952: Campi Elisi libero 2 camere cucina servizi 36.000.000. 1000/3 S

GRIMALDI 040/764952: Gretta casetta libera di circa 60 mq 26.000.000. 1000/3 S

GRIMALDI 040/764952: via dell'Istria locale d'affari con 3 fori 45.000.000. 1000/3 S

GRIMALDI 040/764952: via Petrarca soggiorno camera cucinotto servizi cantina 26.500.000. 1000/3 S

GRIMALDI 040/764952: viale XX Settembre libero recente panoramico circa 120 mq 118.000.000. 1000/3 S

GRIMALDI 040/764952: adiacenze via Commerciale in stabile decoroso proponiamo appartamenti liberi ed occupati a partire da 23.000.000. Per maggiori informazioni telefonare al 764952. 1000/3 S

GRIMALDI 040/764952: adiacenze via Giulia libero recentissimo soggiorno 3 camere cucina abitabile servizi terrazzo cantina ripostiglio 94.000.000. 1000/3 S

GRIMALDI 040/764952: Opicina primi ingressi varie grandezze giardino proprio e box. Mutuo fondiario di 40.000.000. 1000/3 S

GRIMALDI 040/764952: Lignano posizione incantevole villa libera su due piani di 4 vani servizi giardino proprio e box. 1000/3 S

GRIMALDI 040/764952: Strada Vecchia dell'Istria attico libero recentissimo di circa 75 mq. 1000/3 S

GRIMALDI 040/764952: Campi Elisi libero salone 2 camere cucina abitabile servizi balcone cantina 60.000.000. 1000/3 S

GRIMALDI 040/764952: stabile libero con progetto di ristrutturazione già approvato 62.500.000. 1000/3 S

IL QUADRIFOGLIO PASSO GOLDONI 2. TEL. 772737. 772354. propone CEDAS villa prestigiosa da amatore. Informazioni riservatissime in ufficio. 12/3 S

IL QUADRIFOGLIO vende zona RAVASCLETTO nuovo per 5 persone, tutti comforts. L. 54.500.000 mutuabili. Tel. 772354. 12/3 S

IL QUADRIFOGLIO vende zona SCORCOLA confortevolissima villa superpanoramica. Informazioni esclusivamente in ufficio, passo Goldoni 2.

IL QUADRIFOGLIO vende ROIANO magazzino 35 mq con servizio. L. 10.500.000. Tel. 772354. 12/3 S

IL QUADRIFOGLIO vende pressi STAZIONE mansarda luminosissima parzialmente da ristrutturare. 90 mq abitabili. L. 28.000.000. Tel. 772737. 12/3 S

IL QUADRIFOGLIO vende viale D'ANNUNZIO piano alto, 80 mq. L. 43.600.000. Tel. 772354. 12/3 S

IL QUADRIFOGLIO vende S. GIACOMO appartamento recentissimo, 2 camere, cucina, bagno, ripostiglio. L. 39.000.000. INCLUSO MUTUO APPROVATO. Tel. 772737.

IL QUADRIFOGLIO vende MONFALCONE recentissimo, 90 mq, luminoso, casa signorile. L. 45.000.000. Tel. 772354. 12/3 S

IL QUADRIFOGLIO vende ROSSETTI 70 mq, silenziosissimo, luminoso, casa signorile. L. 45.000.000. Tel. 772737. 12/3 S

IL QUADRIFOGLIO propone validissime mansarde, varie metrature. Tel. 772737. 12/3 S

IL QUADRIFOGLIO vende VALMAURA primingresso, 55 mq, piano alto, giardino condominiale, campi tennis, mutuo approvato. Tel. 772354. 12/3 S

IL QUADRIFOGLIO vende ROIANO luminosissimo, casa signorile, soggiorno, camera, cucina, servizi. Tel. 772737. 12/3 S

IL QUADRIFOGLIO vende pressi largo MIONI perfetto, arredato, soggiorno, 2 stanze, servizi. L. 52.000.000. Tel. 772354. 12/3 S

IL QUADRIFOGLIO vende BESENGHI cucina, soggiorno, camera, doppi servizi. Tel. 772737. 12/3 S

IL QUADRIFOGLIO vende S. VITO, piano alto, soleggiato, cucina, 2 stanze, bagno, stabile d'epoca in ottime condizioni. L. 30.500.000. Tel. 772737. 12/3 S

IL QUADRIFOGLIO vende pressi via DANTE ristrutturato salone, 2 stanze, cucina, bagno. L. 59.500.000. Tel. 772737. 12/3 S

IL QUADRIFOGLIO vende VICOLO CASTAGNETO recente, 70 mq con giardino proprio. L. 59.500.000. Tel. 772354. 12/3 S

IL QUADRIFOGLIO vende rustico carsico con progetto approvato splendida posizione grande metratura, giardino proprio. Telefonare. 772737. 12/3 S

IL QUADRIFOGLIO vende SOLITRO, cucinotto, 3 stanze, bagno. L. 63.000.000. Tel. 772354. 12/3 S

IL QUADRIFOGLIO vende VALDIRIVO, ottimo stato, 108 mq, riscaldamento autonomo. L. 63.000.000. Tel. 772354. 12/3 S

IL QUADRIFOGLIO vende GIARDINO PUBBLICO, cucina, soggiorno con caminetto, 2 stanze, bagno, ripostiglio, riscaldamento autonomo. L. 65.000.000. Tel. 772354. 12/3 S

IL QUADRIFOGLIO vende MONTE RADIO bellissimo, vista mare, cucina, 3 stanze, bagno, nicchia guardaroba, soffitta, poggiolo, posto macchina. Tel. 772737. 12/3 S

IL QUADRIFOGLIO vende VIALE stabile signorile, cucina, salone, 3 stanze, stanzetta, servizi, ripostiglio. Tel. 772354.

IL QUADRIFOGLIO vende ROZZOL casetta panoramica 90 mq + cortile, cantina, riscaldamento autonomo, posto macchina. Tel. 772737. 12/3 S

IL QUADRIFOGLIO vende RIVE, cucina, salone, 4 stanze, doppi servizi, soffitta. Tel. 772354. 12/3 S

IL QUADRIFOGLIO vende GRETTA recente panoramico, 120 mq abitativi, completamente arredato, posto macchina in garage. Tel. 772737. 12/3 S

IL QUADRIFOGLIO vende via ORSERA recentissimo vista mare, cucina, salone, soggiorno, 2 stanze, 2 stanzette, 2 bagni, 2 terrazze. Tel. 772354. 12/3 S

IL QUADRIFOGLIO vende BARCOLA palazzina prestigiosa, splendida vista, 200 mq abitativi, riscaldamento autonomo, giardino condominiale. Tel. 772737. 12/3 S

IL QUADRIFOGLIO vende LOCCHI lussuoso ampio ingresso, cucina, 5 stanze, stanzetta, servizi, terrazza, poggiolo, cantina. Tel. 772737. 12/3 S

IL QUADRIFOGLIO vende ville bifamiliari MUGGIA, splendida vista golfo, ampie metrature, appartamenti indipendenti 1300 mq giardino, box. Tel. 772354. 12/3 S

IL QUADRIFOGLIO vende ville uni-bifamiliari zone centrali riviera di Barcola, altopiano carsico, finiture lussuose, giardino, parco alberato, box. Per informazioni telefonare 772737. 12/3 S

IL QUADRIFOGLIO vende affittato VALMAURA, piano alto, 50 mq, perfette condizioni, ascensore, comfort. L. 29.000.000. Tel. 772354. 12/3 S

IL QUADRIFOGLIO vende appartamenti affittati zone centrali e periferiche, varie grandezze da L. 8.500.000. Tel. 772737. 12/3 S

IL QUADRIFOGLIO vende MUGGIA terreni edificabili zona panoramica da L. 25.000.000. Tel. 772354. 12/3 S

IL QUADRIFOGLIO vende zona OPICINA combinazione di 2 casette totali mq 115, cortile proprio, libere subito. L. 32.000.000. Tel. 772737. 12/3 S

IMMOBILIARE CIVICA vende lussuosissimo EREMO, attico, superattico, salone, 4 stanze, tripli servizi, vaste terrazze, garage, centralnafta, ascensore. S. Lazzaro 10. Tel. 61712. 3093 S

IMMOBILIARE CIVICA vende LOCALI d'affari centrali, diverse grandezze, liberi, occupati. S. Lazzaro 10. Tel. 61712. 3093 S

IMMOBILIARE CIVICA vende ROIANO, recente, saloncino, 2 stanze, cucina, bagno, poggiolo, centralnafta, ascensore. S. Lazzaro 10. Tel. 61712. 3093 S

IMMOBILIARE CIVICA vende Borgo TERESIANO, appartamento in casa signorile, grande salone, 2 stanze, stanzetta, due bagni, riscaldamento, ascensore. S. Lazzaro 10. Tel. 61712. 3093 S

IMMOBILIARE CIVICA vende CARLOALBERTO, garage mq 22. S. Lazzaro 10. Tel. 61712. 3093 S

IMMOBILIARE CIVICA vende VILLETTA ZAULE, recente costruzione, salone, cucinetta, 3 stanze, doppi servizi, terrazza, giardino, vista mare. 58.000.000. S. Lazzaro 10. Tel. 61712. 3093 S

IMMOBILIARE CIVICA vende FORAGGI, da ristrutturare, salone, 2 stanze, cucina, gabinetto. 30.000.000. S. Lazzaro 10. Tel. 61712. 3093 S

IMPRESA COSTRUZIONI vende VIA FRANCOVEZ 4 appartamenti in palazzina composti da: salone, 2 camere, cucina, doppi servizi, disimpegno, terrazza, autorimessa, taverna, giardino, rifiniture accurate. Visite sul posto anche sabato e domenica fino alle 12.30. Tel. 824879. 2910 S

IMPRESA vende pied-à-terre via Vergerio 7, libero, in stabile recentissimo. Tel. 767022, ore 9-12. 1072 S

INGROSS adiacente, bellissimo, recente, 3 stanze, cucina, conforts. Occasione vende Solario, piazza San Giovanni 3, orario 16-19. 981 S

ININTERMEDIARI vendo attico zona Montebello. Telefonare lunedì 9-11 al 61588. 3062 S

LIBERO centrale 2 stanze cucina servizio cantina vende privato. Tel. 61113 ore pasti. 2955 S

LORENZA vende: Sistiana bellissimo, 2 stanze, soggiorno, cucinino, bagno, ripostiglio, giardino proprio. Tel. 734257. 3073 S

LORENZA vende occasione S. Giacomo stanza, cucina, wc, 7.000.000. Gretta uguale, 15.000.000; ALTRO zona D'Annunzio, stanza, cucina, bagno, poggiolo 25.000.000. Informazioni tel. 734257. 3073 S

MAGAZZINO carrabile centrale o periferico 150-300 mq in affitto o vendita cerca ditta. Telefonare 828456 tutte le ore anche festivi. 3034 S

MARIAPIA Immobiliare, 68111, mattino vende: mansarda restaurata, paraggi tribunale, 2 stanze, tinello, bagno, cucina. 1053 S

MARIAPIA Immobiliare, 68111, mattino vende appartamenti corso Italia, Commerciale, Castagneto, paraggi Università, Ippodromo, Coroneo. 1053 S

MARIAPIA Immobiliare, 68111, mattino vende appartamento corso Italia 3 stanze, stanzetta, atrio, bagno, cucina IV piano, ascensore. 1053 S

MARIAPIA Immobiliare, 68111, mattino vende villa panoramicissima vista Golfo, vasto giardino. 1053 S

MARIAPIA Immobiliare, 68111, mattino vende: attici molto lussuosi, varie dimensioni Barcola. 1053 S

MARIAPIA Immobiliare, 68111, mattino vende terreno costruibile 1000 mq circa Opicina zona residenziale. 1053 S

MONFALCONE AGENZIA ALFA vende sul Carso rustico con 700 mq terreno. 41897. 51 S

MONFALCONE AGENZIA ALFA vende Gradisca via Gramsci ultimi appartamenti duetre letto cantina garage. Mutuo accordato. Nostro personale in loco sabato e domenica mattina. 41807. 230 S

MONFALCONE AGENZIA ALFA vende Gradisca via Papalina ultimi due appartamenti. Possibilità contributo regionale. Ufficio vendite via Gramsci sabato domenica mattina. 41807. 230 S

MONFALCONE AGENZIA ALFA vende Cormons via Indipendenza villeschiera 3 letto doppiservizi salone cucina giardino. Nostro personale sul posto sabato lunedì pomeriggio. 41807. 230 S

MONFALCONE AGENZIA ALFA vende Staranzano bellissimo appartamento 120 mq altro in piccola palazzina 90 mq. 41807. 235 S

MONFALCONE AGENZIA ALFA vende Sistiana-Duino villeschiera. Ottime rifiniture. 41807. 235 S

MONFALCONE AGENZIA ALFA vende Pieris appartamento 90 mq garage. 39.000.000. OCCASIONE. 41807. 235 S

MONFALCONE AGENZIA ALFA vende Pieris rustico 600 mq terreno. Progetto approvato ristrutturazione. 41807. 235 S

MONFALCONE AGENZIA ALFA vende nuova bivilla centrale. 41807. 235 S

Continua in ultima pagina

Strada del Friuli

IN VILLA SIGNORILE DI RECENTE COSTRUZIONE VENDESI APPARTAMENTO MANSARDATO DI

125 mq
- Posto macchina
- Giardino
- Posizione panoramica

• • •

N.B. La piantina riporta una soluzione tipo.

Possibilità di diversa sistemazione interna su richiesta dei clienti

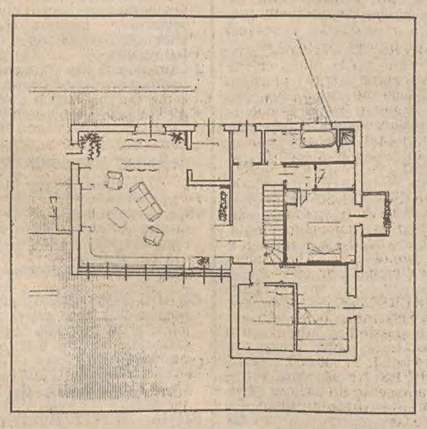

gabetti in tutta Italia

Aderente alla FIABCI Italia

TRIESTE - Via Carducci, 20 - Tel. 040/764664

Vini Cormòns.

Il cuore della qualità.

Se volete vini di altissima qualità, cercate questo stemma nel vostro negozio, nei ristoranti, o venite direttamente da noi. Nella nostra cantina, vendita al dettaglio aperta tutto l'anno.

CANTINA PRODUTTORI VINI DEL COLLIO E DELL'ISONZO - Cormòns (GO) - Via Mariano 31 - tel. (0481) 60579

PRIMAVERA CON DARWIL

UNA TRADIZIONE DI QUALITÀ E PRECISIONE

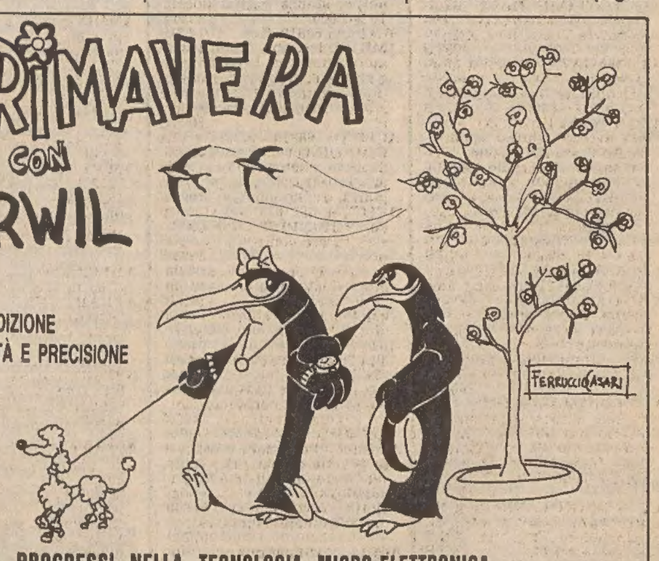

ULTIMI PROGRESSI NELLA TECNOLOGIA MICRO-ELETTRONICA

La raffinata collezione di orologi svizzeri «Serie 81»

AL PREZZO DI FABBRICA - DA ANNI INVARIATO

Soltanto alla DARWIL troverete in 50 vetrine esposta una favolosa gamma di orologi e gioielli che trasformeranno i vostri sogni in realtà.

DARWIL S.p.A. - Trieste - Piazza S. Antonio 4 - Tel. (040) 61201 - 61932

volete un appartamento lontano dallo smog?

L'IMMOBILIARE ESPERIA Via Battisti, 4 - Tel. 750777

vende direttamente appartamenti varie grandezze

SALITA di ZUGNANO 15/1

Visite sul posto feriali e festivi ore 10.30-13

Continuaz. dalla 19.a pagina

MONFALCONE AGENZIA ALFA vende appartamento nuovo palazzina 4 famiglie. 52.000.000. 41807. 235 S

MONFALCONE AGENZIA ALFA vende Borgnano vicino Cormons appartamento nuovo 90 mq garage 41807. 235 S

MONFALCONE AGENZIA ALFA vende appartamento centrale 3 letto soggiorno cucina tre letto doppi servizi ripostiglio garage due cantine. 41807. 235 S

MONFALCONE AGENZIA ALFA vende Duino appartamenti 70-90 mq 41807. 235 S

MONFALCONE appartamento mq 60 in casetta con giardino proprio vendesi, tel. 040/725311. 3144 S

MONFALCONE EUROPA IMMOBILIARE Redipuglia 7000 mq di terreno agricolo presto edificabile vendesi 32.000.000. VIA DUCA D'AOSTA 12, tel. (0481) 44411. 3088 S

MONFALCONE - Immobiliare VITTORIA, tel. 41569 propone periferia 2/3 letto da 32.000.000. Mutuo statale 6%. 51/MONF S

MONFALCONE - Immobiliare VITTORIA, tel. 41569 propone VILLA centro 6 stanze, taverna, cantina, garage, giardino. 51/MONF. S

MONFALCONE - Immobiliare VITTORIA, tel. 41569 propone RONCHI casa 4 appartamenti, 2 negozi 85.000.000. 51/MONF. S

MONFALCONE - Immobiliare VITTORIA, tel. 41569 propone CENTRO - PERIFERIA 2/3 letto da 52.000.000 in poi. 51/MONF. S

MONFALCONE - Immobiliare VITTORIA, tel. 41569 propone piccoli appartamenti da 27.000.000 in poi, con reddito minimo 2.000.000 annui. 51/MONF. S

MONFALCONE privato acquista appartamento 2 stanze, soggiorno, servizi, tel. mattino 8-10 45505. 3088 S

alluminio SCURI
ferro CANCELLETTI per negozi e basculanti
alluminio VENEZIANE in tutte le tinte
LANA v. S. Nicolo', 18 tel. 630155

MONFALCONE VILLA SCHIERA 200 mq bellissima, taverna, salone, 3 stanze, cucina, 3 servizi, rifiniture lusso, riscaldamento metano, giardino, garage vendesi. Possibilità mutuo. EUROPA IMMOBILIARE VIA DUCA D'AOSTA 12, TEL. (0481) 44411. 3088 S

OCCASIONE vendesi appartamento libero 100 mq da restaurare zona Stazione piano alto 25 milioni, tel. 766676. 19/3 S

OCCASIONE vendonsi miniappartamenti occupati case recenti tutti i comforts, tel. 766676. 19/3 S

OCCASIONE via Conti vendonsi appartamenti occupati varie dimensioni ottimi prezzi possibilità mutui, tel. 766676. 19/3 S

OPICINA terreno edificabile 1200 mq vendesi 60.000.000. Scrivere a Publikompass: cassetta n. 4/I, 341000 Trieste. 3029 S

PIANCAVALLO località Collalto posizione panoramica soleggiata vendonsi appartamenti finiture lusso, tel. 0434/21004. 3078 S

PRESTIGIOSO panoramico, centralissimo, salone, stanza, attigua guardaroba, cucina, dispensa, servizi separati, poggiolo, riscaldamento ascensore vendiamo libero, telefonare 767993 - 415635. 3112 S

PRIVATO acquista, anche occupati, casa non bifamiliare con terreno, oppure appartamento con giardino proprio. Scrivere dettagliando offerte a Publikompass, cassetta n. 28-H, 34100 Trieste. 2869 S

PRIVATO acquista appartamento o casette soleggiate, tel. 568884. 1112 S

PRIVATO vende a Trieste via Manzoni 20, appartamento libero composto una grande, camera, cucina, soggiorno e bagno. 35.000.000 trattabili, tel. 0421-73713 ore pasti. 050 115 S

PRIVATO vende appartamentino 42 mq via Molino a Vento. Pronto ingresso telefonare 9-12 feriali 0481/41502. 338 S

PRIVATO vende appartamento moderno occupato lire 37.000.000, via Baiamonti, telefonare 744734. 1089 S

PRIVATO vende contanti appartamentino libero inintermediari soggiorno, camera, servizi, tel. 945120 mattinata. 1044 S

PRIVATO vende Fabio Severo, 4 stanze cucina piano terreno parte seminterrato 32.000.000, tel. 759670 sere. 3141 S

PRIVATO vende libero San Vito mq 110 soleggiato riscaldamento autonomo, tel. 795880. 1080 S

PRIVATO vende libero recente signorile Ippodromo salone due stanze biservizi poggioli. Residuo mutuo, telefonare 731895. 3135 S

PRIVATO vende San Giovanni appartamento tristanze servizi prezzo interessante, telefonare pomeriggio 55558. 100 S

PRIVATO vende soggiorno cucinino matrimoniale cameretta ripostiglio servizi poggioli V piano riscaldamento autonomo, telefonare 731375 dopo le 15. 1092 S

PROFESSIONISTA acquista in Trieste casetta anche da ristrutturare, definizione immediata. Telef. ore 18-19, (040) 764041. 2/3 S

RABINO telefono 762081 vende libero adiacenze via dell'Istria, recente, soggiorno, 2 camere, cucinino, bagno, terrazzo, riscaldamento autonomo. 39.900.000. 14/3 S

RABINO telefono 762081 vende libero, recentissimo, vista mare Altura (via Monte Peralba), saloncino, 3 camere, cucina, doppi servizi, terrazzo, posto macchina. 85.000.000. 14/3 S

RABINO telefono 762081 vende San Giacomo, stabile intero composto da 5 monocamere, 2 appartamenti, camera, cucina, servizio interno, balcone, 2 appartamenti camera, cucina. 19.000.000. Vero affare. 14/3 S

RABINO telefono 762081 vende libero, recentissimo, Opicina, adatto uso pied-à-terre, soggiorno, camera, cucinino, bagno, giardino condominiale. 22.800.000. 14/3 S

RABINO telefono 762081 vende libero adiacenze viale D'Annunzio (via Gambini) in stabile ristrutturato, soggiorno, camera, cameretta, cucina, bagno. 35.500.000. 14/3 S

RABINO telefono 762081 vende libero recente signorile Ippodromo (via Cumano) soggiorno, camera, cucinino, bagno, terrazzo. 48.500.000. 14/3 S

RABINO telefono 762081 vende libero via Giulia (piazza Volontari Giuliani) soggiorno, 3 camere, cucina, bagno, cantina. 56.000.000. Vera occasione. 14/3 S

RABINO telefono 762081 vende adiacenze viale XX Settembre (via Kandler) circa 160 mq, salone, 4 camere, cucina, bagno, solo 40.000.000. 14/3 S

RABINO telefono 762081 vende libero Ponziana (via Vespucci) camera, cameretta, cucina, bagno. 39.500.000. 14/3 S

RABINO telefono 762081 vende libera villetta San Giovanni, 2 camere, cameretta, cucina, bagno, terrazzo, cantina di 40 mq, giardino 350 mq. 177.000.000. 14/3 S

RABINO telefono 762081 vende libero, via Coroneo, economico, camera, cucina, servizi, poggiolo. 19.000.000. 14/3 S

RABINO telefono 762081 vende villetta libera, recente, San Luigi (via Biasoletto), vista mare, su due piani, saloncino, 3 camere, cucina, bagno, soffitta, terrazzo, box per 2 auto, giardino 270 mq, riscaldamento autonomo metano. 215.000.000. 14/3 S

RABINO telefono 762081 vende libero viale Miramare (Barcola) in signorile villa d'epoca, vista mare, saloncino, 4 camere, cucina, servizi, terrazzo, riscaldamento autonomo, giardino condominiale. 205.000.000. 14/3 S

RABINO telefono 762081 vende libero luminosissimo San Giacomo (via Colombo), camera, cameretta, cucina con angolo cottura, bagno. 28.300.000. 14/3 S

RABINO telefono 762081 vende libero via Udine, soggiorno, 3 camere, cucina, bagno, complessivi 150 mq. 46.900.000. 14/3 S

RABINO telefono 762081 vende libero inizio via Cologna, locale d'affari, mq 335 circa, altezza metri 6, ripostiglio, servizi, aria condizionata. 195.000.000. 14/3 S

RABINO telefono 762081 vende libera villa Sistiana, recente, vista mare, salone, 3 camere, cucina, doppi servizi, terrazzi, taverna, giardino 750 mq, box per 2 auto. 165.000.000. 14/3 S

RABINO telefono 762081 vende liberi Opicina (via Prosecco) locali d'affari circa 30 mq. 27.500.000. 14/3 S

RABINO telefono 762081 vende inizio via Romagna, magazzino con passo carraio, 120 mq, altezza 4.50 metri, 2 uffici e servizi. 58.000.000. 14/3 S

RABINO telefono 762081 vende libero piazza Benco (adiacenze corso Italia), camera, cucinino, bagno, piccolo giardino di proprietà. 16.700.000. 14/3 S

RABINO telefono 762081 vende casetta libera San Giovanni (via Verga), camera, cameretta, cucina, servizio, piccolo cortile. 24.800.000. 14/3 S

RABINO telefono 762081 vende libero recentissimo, adiacenze via Cantù (Vicolo Castagneto), saloncino, 2 camere, cucina, doppi servizi, terrazzo, giardino condominiale, box auto. 85.000.000. 14/3 S

RABINO telefono 762081 vende libera autorimessa, adiacenze piazza Garibaldi, 650 mq, licenza per 45 autovetture più 30 moto. 275.000.000. 14/3 S

RABINO telefono 762081 vende libero Roiano, signorile in casa d'epoca rimessa a nuovo, saloncino, 2 camere, cucina, bagno, riscaldamento autonomo. 64.800.000. 14/3 S

RABINO telefono 762081 vende libero San Giovanni, in casetta, soggiorno, 2 camere, cucina, bagno, terrazzo. 46.000.000. 14/3 S

RABINO telefono 762081 vende via Donadoni, camera, cucina, servizio. 5.500.000. 14/3 S

RABINO telefono 762081 vende libero adiacenze Commerciale alta, appartamento in villa recente, signorile, vista mare, salone, 2 camere, cameretta, cucina, bagno, soffitta adibibile a mansarda di oltre 100 mq, terrazzo. 96.000.000. 14/3 S

RABINO telefono 762081 vende adiacenze via Rossetti (via Gambini), soggiorno, camera, cucina, bagno, affittato a 120.000 mensili. 14.500.000. 14/3 S

RABINO telefono 762081 vende libero Marina (Passeggio S. Andrea) vista mare da tutte le camere, signorile, salone, 5 camere, cucina, doppi servizi, complessivi 210 mq, inoltre box e magazzino. 181.000.000. 14/3 S

RABINO telefono 762081 vende via Tigor, 2 camere, cucina, bagno, ripostiglio, cantina. 22.000.000. 14/3 S

RABINO telefono 762081 vende libero, recentissimo, signorile, Ippodromo, penultimo piano, saloncino, 2 camere, cucina, doppi servizi, posto macchina in box. 48.000.000 più 20.000.000 rilievo mutuo. 14/3 S

RABINO telefono 762081 vende libera casa Muggia adiacenze porto, vista mare, su 3 piani, 250 mq abitabili più piccolo giardino. 58.000.000. 14/3 S

RABINO telefono 762081 vende via Capodistria, casetta occupata, soggiorno, camera, tinello, cucinino, bagno, giardino 200 mq. 28.900.000. 14/3 S

RABINO telefono 762081 vende libera villa bifamiliare adiacenze Commerciale alta, recente, vista mare, composta da piano terra, soggiorno, 3 camere, cucinino, bagno, terrazzo, taverna; primo piano, salone, 2 camere, cameretta, cucina, bagno, terrazzo, mansarda 100 mq, inoltre giardino 400 mq, box 2 auto. 232.000.000. 14/3 S

RABINO telefono 762081 vende libero via Giulia, soggiorno, 2 camere, cucina, bagno. 37.000.000. 14/3 S

RABINO telefono 762081 vende libera casetta, Strada per Longera, soggiorno, 2 camere, cucina, bagno, piccolo cortile con posto macchina. 36.000.000. 14/3 S

RABINO telefono 762081 vende libero via Madonnina, 2 camere, cucina, bagno. 23.500.000. 14/3 S

RABINO telefono 762081 vende libera villetta Strada del Friuli, vista mare, su due piani più mansarda, soggiorno, 6 camere, cucina, servizi, piccolo giardino. 159.000.000. 14/3 S

RABINO telefono 762081 vende libero Strada di Fiume, recente, signorile, 2 camere, cucina, bagno, terrazzo, giardino condominiale. 44.900.000. 14/3 S

RABINO telefono 762081 vende primo ingresso consegna giugno, lussuosi vista mare adiacenze via Marchesetti, appartamenti con mansarda, salone, 2 camere, cucina, soggiorno, doppi servizi, grandi terrazzi, riscaldamento autonomo, giardino condominiale, a partire da 158.000.000. Mutuo Fondiario 60% compreso. 14/3 S

RABINO telefono 762081 vende primo ingresso, consegna giugno, lussuosi vista mare adiacenze via Marchesetti, salone, 2-3 camere, cucina, doppi servizi, grandi terrazze, riscaldamento autonomo, giardino condominiale, a partire da 97.800.000. Mutuo Fondiario 60% compreso. 14/3 S

RABINO telefono 762081 vende primo ingresso consegna giugno, lussuosi vista mare adiacenze via Marchesetti, appartamenti con taverna e giardino proprio, salone, 2-3 camere, cucina, doppi servizi, taverna di 100 mq, grandi terrazze, riscaldamento autonomo. Prezzi a partire da 140.000.000 Mutuo Fondiario 60% compreso. 14/3 S

RABINO telefono 762081 vende primo ingresso consegna giugno, Servola, signorili, salone, 1-2-3 camere, cucina, doppi srvizi, grandi terrazze, a partire da 56.300.000 compreso mutuo. 14/3 S

RABINO telefono 762081 vende primo ingresso consegna giugno, Servola, signorili, salone, 2 camere, cucina, doppi servizi, grandi terrazze, giardino proprio, a partire da 66.800.000 compreso mutuo. 14/3 S

RABINO telefono 762081 vende primo ingresso consegna giugno, Servola, signorili appartamenti con mansarda, salone, soggiorno, 2 camere, cucina, doppi servizi, grandi terrazze. Prezzi a partire da 89.200.000 compreso mutuo.

RABINO telefono 762081 vende libero Grignano, appartamento in villa, salone, 2 camere, cameretta, cucina, bagno, terrazzo, giardino condominiale. 169.000.000. 14/3 S

RABINO telefono 762081 vende libero Giardino Pubblico, soggiorno, 2 camere, cucinino, bagno, riscaldamento autonomo. 45.800.000. 14/3 S

RABINO telefono 762081 vende adiacenze, via Campanelle, recente, vista mare, soggiorno, camera, cucina, bagno, terrazzo. 31.800.000. 14/3 S

RABINO telefono 762081 vende libera casetta adiacenze Stadio (via Rachelli), soggiorno, 2 camere, cucinino, bagno, cantina, box auto, giardino e vigna complessivi 3000 mq. 136.000.000. 14/3 S

Il Quadrifoglio
STUDIO CONSULENZE IMMOBILIARI
ADERENTE AL COLLEGIO MEDIATORI TRIESTE
PASSO GOLDONI 2
TEL. 772737 - 764317
772354

RABINO telefono 762081 vende piazza Carlo Alberto, locale d'affari circa 120 mq, 2 fori, attualmente adibito a panetteria. 69.800.000. 14/3 S

RABINO telefono 762081 vende primo ingresso, pronta entrata, Opicina, magazzino circa 50 mq, 3 fori. 22.000.000. 14/3 S

RABINO telefono 762081 vende primo ingresso, pronta entrata, Opicina, locale d'affari circa 50 mq con soppalco e servizio, 4 fori. 24.000.000. 14/3 S

RABINO telefono 762081 vende libero adiacenze via San Vito, 2 camere, cameretta, cucina, servizio. 32.000.000. 14/3 S

RABINO telefono 762081 vende libero adiacenze Stadio (via Carpineto) recente, soggiorno, 2 camere, cucina, bagno, terrazzo. 53.200.000. 14/3 S

IMPRESA RICCESI
vende ultimi appartamenti signorili pronta consegna
VIA M. CENGIO - F. SEVERO
— Prezzi chiusi —
Telefono cantiere 51169
Telefono ufficio 760666

RABINO telefono 762081 vende libero, recente, signorile, Muggia, completa vista mare, saloncino, 3 camere, cucina, doppi servizi, terrazzo. 85.000.000. 14/3 S

RABINO telefono 762081 vende Muggia casetta, camera, tinello, cucinino, servizi, cantina. 14.300.000. 14/3 S

RABINO telefono 762081 vende adiacenze via Giulia (via Cunicoli), 2 camere, cucina, servizio. 18.000.000. 14/3 S

RABINO telefono 762081 vende libero San Giovanni (San Cilino), soggiorno, 2 camere, cucinino, bagno, terrazzo, giardino condominiale. 42.800.000. 14/3 S

SALITA DI ZUGNANO 15/1, APPARTAMENTI PRONTINGRESSO, 1-2- STANZE, SALONCINO, BAGNO, TERRAZZA, ASCENSORE, CENTRALNAFTA, CANTINE, POSTI AUTOCOPERTI. MUTUO 50% VENTENNALE GIÀ CONCESSO. POSSIBILITÀ CONTRIBUTO REGIONALE. VENDONSI SENZA PROVVIGIONE. VISITE SUL POSTO, FERIALI, ANCHE SABATO E DOMENICA, ORE 10-13. INFORMAZIONI ESPERIA, TEL. 750777. 1086 S

SAN Pelagio terreno 4.500 mq, progetto approvato, vendo 38.000.000. 1112 S

SAN Francesco, piano 3.o, ascensore, metano autonomo, mq 255, libero, vendesi. Immobiliare Italia, tel. 61512, 61514. 4/3 S

SCORCOLA consegna fine mese, ultimo appartamento prestigioso, 200 metri con ampia terrazza, giardino, box, cantina, vende impresa, telef. 422660 feriali, ore 15-18. 3048 S

SISTIANA centro, impresa vende costruenda palazzina trifamiliare, appartamenti signorili, giardino proprio. Telef. feriali (040) 569474. 2454 S

SPAZIOCASA via Valdirivo 24, tel. 64266 vende zona BARCOLA appartamenti ESCLUSIVI in villini VISTA MARE, cucina, salone, 3 camere, doppi servizi, taverne, mansarde, garage, giardino. Prezzo bloccato. 6/3 S

SPAZIOCASA vende in stabile d'epoca CENTRALISSIMO, signorile, cucina, salone, 2 camere, servizi. Prezzo interessante. Tel. 64266. 6/3 S

SPAZIOCASA vende Gretta, prossima consegna, cucina, salone, 3 camere, terrazze, doppi servizi, giardino, garage. Tel. 64266. 6/3 S

SPAZIOCASA vende adiacente Rossetti, perfetto stato, cucinotto, soggiorno, 2 camere, bagno. 43.000.000. Tel. 64266.

SPAZIOCASA vende in palazzina seminuova, cucina, saloncino, 2 camere, bagno, garage. Prezzo vantaggioso. Tel. 64266. 6/3 S

SPAZIOCASA vende Opicina, primingressi lussuosi indipendenti su 2 piani e mansarda, giardino proprio. Tel. 64266. 6/3 S

SPAZIOCASA vende zona Università adattissimo anche studenti, cucina, camera, bagno. Tel. 64266. 6/3 S

SPAZIOCASA vende Baiamonti, piano alto, come primingresso, cucinino, soggiorno, 2 camere, bagno. Tel. 64266. 6/3 S

SPAZIOCASA vende Opicina primingresso signorile su 2 piani, cucina, salone, 3 camere, doppi servizi, 2 garage. Tel. 64266. 6/3 S

SPAZIOCASA vende adiacenze Muggia, in plazzina seminuova, cucinino, soggiorno, 2 camere, bagno, box. Tel. 64266. 6/3 S

SPAZIOCASA vende Cantù primingresso, panoramico, con taverna, box, giardino, rifiniture extrasignorili. Informazioni via Valdirivo 24. Tel. 64266. 6/3 S

SPAZIOCASA vende adiacenze PAM, perfetto stato, luminoso, cucinino, soggiorno, 2 camere, bagno. 46.500.000. Tel. 64266. 6/3 S

SPAZIOCASA vende adiacente Salvi, rifiniture lussuose, cucina, salone rustico, 3-4-5 stanze, servizi, mansarda, taverna, giardino, box. Prezzi bloccati. Tel. 64266. 6/3 S

SPAZIOCASA vende Giulia, ultimo piano, cucina, camera, bagno. 21.000.000. Tel. 64266. 6/3 S

SPAZIOCASA vende Bergamino, prossima consegna, cucina, 2 camere, bagno, 20.000.000 più mutuo approvato. Tel. 64266. 6/3 S

SPAZIOCASA vende Muggia, villa panoramicissima da ultimare su 2 piani più taverna e 1300 mq giardino. Tel. 64266. 6/3 S

SPAZIOCASA vende Roiano, occupato, cucina, 3 camere, servizio. 18.000.000. Tel. 64266. 6/3 S

SPAZIOCASA vende locali d'affari e magazzini 15, 30, 80, 110, 120 mq, varie zone. Prezzi interessanti. Tel. 64266. 6/3 S

STABILE intero parzialmente vuoto privato vende zona Cavana. Telefonare 631021. 1067 S

STADIO adiacente seminuovo, 3 stanze, cucina, conforts, vende Solario, piazza S. Giovanni 3, orario 16-19. Occasione. 3106 S

STRADA DEL FRIULI 200 METRI DAL FARO DELLA VITTORIA ININTERMEDIARI IMPRESA CANARUTTO inizia prenotazioni secondo lotto splendida vista parco, rifiniture accurate appartamenti varie dimensioni, garage, portici, mansarde e giardini privati. Tel. 69131 - 60251. 3080 S

STUDIO G3 vende zona centrale prontingresso ultimi appartamenti 2-3 stanze servizi finiture accurate riscaldamento autonomo posti macchina. S. Caterina 3, tel. 60457. 3109 S

STUDIO G3 vende zona S. Giovanni appartamenti in costruzione 2-3-4 stanze servizi finiture signorili vista panoramica ampio giardino box. Accettansi permute visione progetti S. Caterina 3, tel. 60457. 3109 S

STUDIO G3 vende attico panoramicissimo salone 3 stanze pluriservizi ampi terrazzi, finiture lussuose box. Tel. 60457. 3109 S

TARVISIO vendesi direttamente appartamenti varie grandezze, monolocali. Consegna estate. Telefonare feriali mattino 040-569474. 2118 S

TERRENI altipiano, eventualmente anche piccoli lotti. Appartamento centrale occupato, vende Gamma, 68537, Mazzini 30. 3133 S

MOQUETTE?
ASPENAVI!
VIALE XX SETTEMBRE 47
a fianco del Politeama Rossetti

TERRENO bosco Padriciano 4000 al mq vendo. Telefono 631793. 3017 S

TERRENO mq 3500 zona verde Sales vendo 18.000.000. Tel. 62962, ufficio. 1095 S

TERRENO progetto approvato villino bifamiliare, via Vigneti vendesi. 942835 - 65712. 3117 S

TERRENO 2400 mq L. 6000 mq Prosecco vendo. Tel. 631793. 3017 S

TERRENO 28.000 mq vendesi Visco di Palmanova. Telefonare 040-412398, ore 19-21. 3108 S

TRIESTE cerco appartamento libero anche da ristrutturare dai 50 ai 100 mq. Telefonare al 775115. 1000/3 S

VENDESI appartamento libero inintermediari, 2 stanze, corridosio, bagno, cucina poggiolo, ripostiglio, riscaldamento centrale, ascensore adiacenze Università. Telefonare ore 8-11 e 20.30-22.30. Telefono 733615. 1133 S

VENDESI appartamento centrale libero 3 stanze cucina bagno ripostiglio 2 poggioli, L. 60.000.000. Telefonare 68848. 050113 S

VENDESI casetta libera bagno cucina camera, San Giuseppe. Tel. 576243. 2957 S

VENDESI inintermediari appartamento libero mq 230 zona Tribunale. Tel. 733268. 2902 S

VENDO in S. Pier d'Isonzo casa con piccolo giardino. Telefonare 0481-44560, dalle 18-19. MONF. 51 S

VESTA IMMOBILIARE ADERENTE COLLEGIO MEDIATORI DI TRIESTE TELEFONO 730344 VIA GALLINA 4 VENDE VILLINI IN COSTRUZIONE DUINO PANORAMICI UNIFAMILIARI 3 STANZE SALONE CUCINA DOPPI SERVIZI TAVERNA MANSARDA GARAGE GIARDINO. VISIONE PROGETTI E PLASTICO IN UFFICIO. 3070 S

VESTA IMMOBILIARE. Vende appartamento prontingresso Strada di Fiume con mutuo approvato 2 stanze ampio salone cucina doppi servizi poggiolo ripostiglio ascensore riscldamento, Gallina 4, tel. 730344. 3071 S

VESTA IMMOBILIARE. Vende appartamento libero San Vito ammezzato stanza stanzetta soggiorno cucina bagno ripostiglio cantina riscaldamento autonomo. Gallina 4, tel. 730344. 3071 S

VESTA IMMOBILIARE. Vende appartamento libero zona Scorcola 2 stanze stanzetta cucina servizio poggioli da restaurare ascensore. Gallina 4. tel. 730344. 3071 S

VESTA IMMOBILIARE. Vende appartamento libero zona Stazione piano alto panoramico 3 stanze cucina doppi servizi ripostigli poggioli riscaldamento ascensore. Gallina 4, tel. 730344. 3071 S

VESTA IMMOBILIARE. Vende appartamento libero via Gambini ammezzato 3 stanze cucina servizio. Gallina 4. tel. 730344. 3071 S

VESTA IMMOBILIARE. Vende appartamento libero zona Garibaldi 3 stanze cucina stanzino bagno riscaldamento autonomo. Gallina 4, tel. 730344. 3071 S

VESTA IMMOBILIARE. Vende appartamento libero zona Campanelle camera cucinino soggiorno bagno ripostiglio poggiolo ascensore riscaldamento. Gallina 4, tel. 730344. 3071 S

VOLETE VENDERE
un appartamento o una casa o una villa?
Volete in proposito un consiglio, un parere, un'informazione, un chiarimento o un aiuto (anche senza alcun impegno) da parte di un serio professionista nel campo immobiliare che assolutamente non commercia in immobili ma cerca di eseguire un lavoro importante e responsabile VALUTANDO IL GIUSTO con la massima competenza e consapevolezza.
Se a tutto ciò la risposta è affermativa, rivolgetevi con fiducia allo
STUDIO IMMOBILIARE DEL GEOM. SBISÀ
con sede in VIALE IPPODROMO 14 (tel. 942494).
La nostra provvigione SOLO in caso di affare concluso è del 2% dal venditore e 2% dall'acquirente (più Iva).
N.B.: noi offriamo massime garanzie di serietà ma anche ne pretendiamo dai nostri clienti.

VESTA IMMOBILIARE. Vende appartamento Rotonda del Boschetto piano alto 2 stanze stanzetta cucina bagno ripostiglio ascensore riscaldamento. Gallina 4. Tel. 730344. 3071 S

VESTA IMMOBILIARE. Vende casa libera Domio su due piani più muri locale d'affari. Gallina 4. Tel. 730344 3071 S

VESTA IMMOBILIARE. Vende villa lussuosa Muggia panoramica composta di due appartamenti, più 1000 mq di giardino recintato, altra S. Barbara villetta bifamiliare con vista mare e giardino. Gallina 4. Tel. 730344. 3071 S

VESTA IMMOBILIARE. Vende appartamento in villa bifamiliare lussuoso panoramico salita di Contovello su due piani più Mansarda. Gallina 4, tel. 730344. 3071 S

VESTA IMMOBILIARE. Vende locale d'affari mq 100 zona San Giacomo. Gallina 4. Tel. 730344. 3071 S

VESTA IMMOBILIARE. Vende appartamento occupato zona Rossetti 3 stanze cucina bagno soleggiato. Gallina 4, tel. 730344. 3071 S

VIA CARPINETO 10/1. Vendesi bellissimo appartamento soggiorno stanza cucina servizi, ripostiglio, poggiolo, posto macchina. VISITE FERIALI 11/12. Suonare DECARO. 3095 S

VIA VECELLIO 13. Vendesi ripesso nuovo stanza stanzetta cucina doccia. Visite feriali sul posto 15-18. Suonare DI BELLA. 3095 S

VIA Locchi in casa recente vendesi appartamento occupato soggiorno 2 stanze cucina bagno ogni comfort. tel. 766676. 19-3 S

VIA ROSSETTI-PORTA appartamenti signorili pronta consegna 3-4 stanze 2-3 servizi, posto macchina cantina, vende direttamente impresa, 732489 17-19. 1000 S

VILLA bifamiliare nuova panoramica vasto terreno vendesi o permutasi agenzia Attimm 64216. 3051 S

VILLA con giardino ad Opicina vende privato, telefonare 213565. 1119 S

VILLA fattoria mq 184 garage cantina terreno mq 12600 località Farra di Soligo vendesi, informazioni 040-64216. 3051 S

VILLA località Sutrio salone 3 camere cucina doppi servizi garage soffitta taverna giardino mq 600 vendesi informazioni 040-64216. 3051 S

VILLA Punta Sottile con vasto giardino e approdo mare proprio panoramica vendesi, tel. 766676. 19-3 S

VILLE in costruzione a Gabrovizza (11 km dal centro), disposte su due piani: ingresso, cucina, stanza da pranzo, grande salone (38/45 mq), tre stanze letto, tripli servizi, cantina, armadio muro, poggiolo, ballatoio, soffitta, posteggio auto, giardino privato attrezzato, caminetto arredato. DA 220 A 240 MQ DI SUPERVILLE A PREZZO INCREDIBILE: 700.000 MQ. CAPITO? SETTECENTOMILA A METRO QUADRATO. Facilitazioni di pagamento, mutuo approvato, vende direttamente impresa. Tel. 422328-827602. 2769 S

VILLINI A SCHIERA ELEGANTISSIMI in costruzione a DUINO vendonsi a prezzo veramente interessante. Ogni villino indipendente di circa 200 mq, con terrazze, giardino proprio, posto macchina, porticato, viene venduto a L. 750.000 al mq con PREZZO BLOCCATO. Possibilità mutuo fino 70%. Per informazioni e visite sul posto telefonare 040-768163. 3130 S

VISTA intero golfo città vecchia vendesi inintermediari casa tre piani cortiletto da ristrutturare, offerte a Publikompass cassetta n. 14 I 34100 Trieste. 3129 S

ZINI e Rosenwasser vendono in posizione panoramicissima tre ville in fase di ultimazione, tel. 418750 ore 8-12. 1055 S

ZONA Faro casetta mq 60, 2 camere, cucina, tinello, bagno, vendesi, tel. 725311. 111 S

ZONA VICOLO SCAGLIONI, palazzina in costruzione panoramicissima vista GOLFO, finiture extra lusso, condominiale 3 stanze salone cucina, doppi servizi ripostiglio ampie terrazze giardini privati, box auto, parcheggi esterni. Riscaldamento autonomo metano. Consegna marzo, mutuo fondiario approvato, vende direttamente impresa costruttrice SIE S. Caterina n. 9 telefono 60098. 2657 S

14.500.000 viale D'Annunzio vendesi occupato stanza stanzetta cucina bagno riscaldamento autonomo, tel. 766676. 19/3 S

TURISMO E VILLEGGIATURE
T — Lire 500 per parola

DUE persone adulte cercano famiglia abitante zona alta città disposta offrire vitto ed alloggio per il periodo 15-7 / 15-8. Telefonare 65637 ore pasti. 3456 T

GRADO per prenotazione appartamenti mesi estivi, rivolgersi «Trieste Mia», piazza Ospedale 6/E, ore 9-12, telefono 768800. 2332 T

MANSARDA 6 letti affittasi periodo estivo località Cavalese, tel. 422607. 1049 T

ROMA - HOTEL BLED via S. Croce in Gerusalemme 40, 2.a categ., recentemente rimodernato, tutte le camere con bagno, aria condizionata e filodiffusione, parcheggio privato chiuso, ristorante con cucina italiana e jugoslava, assicura ai graditi ospiti provenienti da Trieste e Gorizia un particolare trattamento di riguardo. Scriveteci o telefonateci allo 06-777102! 050007 T

MATRIMONIALI
U — Lire 500 per parola

A. «LA Vostra Stella» agenzia matrimoniale telefonate venerdì al 731430. 3035 U

ABBIAMO rivista contenente dodicimila vantaggiosissime «proposte matrimoniali» ogni età, condizioni, residenza. Richiedetecela gratuitamente. Risolverete sollecitamente vostra solitudine. «Focolare», Eustachi 45, Milano, 02-222380. 82081 U

CELIBE, 47enne, laureato, provvisoriamente estero, sposerebbe max 37enne. P.B. 1348, Bruxelles. 392 U

PENSIONATA 57enne benestante conoscerebbe signore bravo buono massimo 70enne scopo matrimonio. Scrivere Publikompass cassetta 50 H 34100 Trieste. 229 U

PER conoscersi scopo matrimonio, rivolgetevi ad Anag, filiale Trieste, telef. 755895 - 760296. 1110 U

PROFESSIONISTA bella presenza sposerebbe sola robusta massimo 60enne, amante casa. Scrivere a Publikompass cassetta n. 30 H 34100 Trieste. 2899 U

36.ENNE celibe cerca ragazza, vedova, o anche ragazza madre purché amante casa, scopo matrimonio. Scrivere a Publikompass cassetta n. 47 H 34100 Trieste. 3004 U

DIVERSI
V — Lire 500 per parola

A.A. STELLA Sibilla cumana I Chino lettura sfera cristallo chirocartomanzia, telefonate 763714. 3035

A. CHEIRO PARAPSICOLOGIA chiromanzia, astrologia. Qualunque problema, telefonare 775453. 2875 V

CERCASI impresa artigiana per sistemazione pavimenti e fognature in fabbricato nuovo di 1500 metri, tel. 810231 fuori orario 828824. 1042 V

ANIMALI
W — Lire 400 per parola

DOBERMANN PASTORI BELGI corrente sangue campione mondiale ed internazionale. Prezzo ragionevole. Possibilità pagamento trimestrale 410701. 3142 W

REGALA barboncina taglia piccola pedigree a persona cuore, via del Prato 5, tel. 566034. 1106 W

SCUOLAaddestramento per tutte le razze obbedienza difesa personale guardia e pensione dispone pastori tedeschi cuccioli cuccioloni adulti addestrati, tel. 829128. 2287 W

YORKSHIRE terrier piccolo alta genealogia vendesi, tel. 827913, oppure 820443. T.A. 271 W

ROULOTTE-NAUTICA-SPORT
Z — Lire 400 per parola

ALL'Automotonautica Piero Ostuni troverete le pilotine Abbate, Fiart ed Eolo. Concessionario esclusivo, via Machiavelli 28. 11/3 Z

AUTONAUTICA Demarchi, Trieste, D'Annunzio 25, prezzi eccezionali. Motori Evinrude, imbarcazioni vela, varie rappresentanze e plastivela Tucano Gura Kudu senza patente Mousse. Motoscafi Silentcraft Molinari Vega Ilver pilotine Boretta Vega Ilver Marex, gommoni Pirelli Lo Mac, tavole vela Frejrie windsurf Tencate. Usato gommoni motori pilotine vela Show 29. 1096 Z

BORA junior 68, 2x95 HP biVolvo completo dotazioni. Tel. 0431-2629, ore 19-20.30. 209 Z

BRITISH Seagull il motore fuoribordo da traino di fama mondiale che vi porta ovunque senza tradirvi mai, ora anche con invertitore. Sconti particolari e speciali rateazioni. Automotonautica Piero Ostuni, via Machiavelli 28. 11/3 Z

CAMPER Volkswagen 5 posti vende privato. Tel. 910847. 3087 Z

CAMPER 5 posti Transit diesel tetto rialzato vendesi. Tel. 724372. 2912 Z

CANTIERE NAUTICO VELMAR, zona industriale AQUILEIA, tel. 0431-91667. Produzione propria pilotina VTR da m 5, 5,80 senza patente. Barche a vela m 4,70. Barca AMARAGE m 8, 5 letti anche senza patente. 232 Z

CARRELLO tenda, 4-5 posti, veranda, accessoriato, coperchio portapacchi kg 450, 1.500.000. Tel. 410490 pasti. 3136 Z

CENTRO vendita assistenza ricambi fuoribordo Fiat-Whitehead, Tohatsu, Evinrude. Autonautica Meriggi, via Torricelli 10. 3097 Z

CIRCOLO nautico isontino imbarcazioni usate. 0481/92066-99763 segreteria telefonica. 207 Z

COMET 701 vendesi fuoribordo 6 HP, 7 vele accessoriato. Telefonare dopo le 20, tel. 213051. 1113 Z

COMET 701, 1977 entrobordo diesel, 5 vele vendo. Tel. 911128. 1137 Z

GOMMONE Floating, l'unico con 3 anni di garanzia. Sconti vantaggiosi per le prime prenotazioni, in esposizione la gamma completa presso il concessionario esclusivo Automotonautica Piero Ostuni, via Machiavelli 28. 11/3 Z

«MICROPOMO» famoso cabinato vela, deriva mobile, 4 cuccette, offerta promozionale. Automotonautica Meriggi, via Torricelli 10. 3097 Z

MOSTRA imbarcazioni, via Cologna angolo Severo: Orion 25, Illimit, Micropomo, Limit-Tci, Abbate-Sealedy, Motomar 430. Autonautica Meriggi, via Torricelli 10. 3097 Z

SCUOLA vela autonautica Meriggi, prenotazione corsi aprile-giugno. Tel. 567868. 3097 Z

MOTORHOME Ford Transit gemellato benzina 1971 accessoriatissimo, 4 letti, 7.000.000 trattabili. Tel. 566351. 1064 Z

MOTOSCAFO Sessa m 3,60 con carrello e motore Evinrude 25 Hp '79, L. 2.800.000. Tel. 422141 ore 16-18. 3055 Z

MOTOSCAFO veloce in vetroresina, 6 metri, 8 persone, 2 cuccette, accessoriato. Motore FB 70 HP immatricolato 1980. Lire 10 milioni 700 mila trattabili. Telefono 0432-294157 ore pasti. 61/Ud Z

OCCASIONE bella roulotte m 4,70 Caravelair L. 1.800.000. Tel. 825417. 2999 Z

OCCASIONE vendo roulotte modello Roller vecchio tre letti più 1 con veranda 490.000. Tel. 71152. 267 Z

PASSERA Lussiniana 6,80 vela 20 Hp diesel accessoriata Vhf frigo compressore vendo. Telefonare pomeriggio 417037. 2971 Z

RAZZI automatici con protezione termica antiustione, muniti di documenti d'autorizzo detenzione esplosivo. Altri razzi e fuochi a mano con 30% sconto. Bernardi, Trieste, Roiano, S. Ermacora 2/4 di fronte delegazione comunale. Prove sparo ai diportisti. 3107 Z

ROULOTTE «VS» 1980 6 m con stanzetta L. 9.000.000. Tel. 422141 ore 16-18. 3055 Z

TAVOLE vela «Dufour» più vendute nel 1980 prezzi qualità eccezionali. Automotonautica Meriggi, via Torricelli 10. 3097 Z

TORTUGA 38 perfette condizioni vendesi. Tel. 0481-41006 oppure 74379. 262 Z

UN'occasione da non perdere! Al concessionario esclusivo Johnson, Automotonautica Piero Ostuni, via Machiavelli 28, eccezionali offerte con sconti particolari e interessanti proposte di acquisto su tutti i nuovi arrivi dei motori Johnson, da 2 a 235 HP, produzione 1981. 11/3 Z

VENDESI «Casamobile 8.50», «Laverda 5.40». Informazioni: signor Libero, 0431/82284 Camping Europa. 050117 Z

VENDESI Stag 29 completo prezzo interessante. 0481-43134. 51/Monf. Z

BARCA vetroresina 3,70x1,50 motore 9.9 HP Evinrude dotazione bordo vendo. Tel. 52237. 111 Z